

**ILUSTRE MUNICIPALIDAD DE SAN PEDRO DE
ATACAMA**



CUENTA ANUAL
AÑO 2007

SAN PEDRO DE ATACAMA, ABRIL DE 2008 .-

CUENTA DE GESTION ANUAL

PERIODO 2007

INDICE GENERAL

INTRODUCCION.....	1
CONCEJO.....	4
UNIDAD DE COMUNICACIONES Y SECRETARIA ALCALDIA.....	31
SECRETARIA MUNICIPAL.....	43
ADMINISTRACION Y FINANZAS.....	65
DIRECCION DE OBRAS MUNICIPALES.....	79
DIRECCION DE DESARROLLO COMUNITARIO.....	90
DEPARTAMENTO DE SALUD MUNICIPAL.....	108
DEPARTAMENTO DE EDUCACION MUNICIPAL.....	137

INTRODUCCION

La gestión año 2007 de la Municipalidad de San Pedro de Atacama está inspirada en el crecimiento de programas al interior del municipio en beneficio del bienestar de los vecinos de la comuna.

Estos programas nacen en áreas tan diversas como salud, educación, asistencia social, infraestructura, servicios a la comunidad. Asimismo, se suman la asesoría legal y comunicacional. De esta manera se cubren las necesidades de las personas, permitiendo reducir los tiempos de respuesta a los problemas de una manera eficiente.

En relación al Plan de Desarrollo Comunal PLADECO se ha mantenido una fiel consecuencia con los requerimientos comunitarios, el gasto de inversión durante este año van en directa relación con el plan maestro de la comuna. Los porcentajes destinados fueron un 27% en educación, un 27% energía, 20% equipamiento, 13% transporte, 13% multisectorial.

En este contexto, algunos proyectos de relevancia ejecutados fueron Ampliación red eléctrica sector Desierto Socaire, Reposición Escuela Básica E-26, Adquisición Camión Aljibe para reparto de Agua potable y la Construcción Piscina Techada del Gimnasio.

Otro proyecto de infraestructura y que va en directa relación con el rescate de costumbres y tradiciones es la Habilitación Paseo Patrimonial Domingo Atienza – Caracoles que sin lugar a dudas marca una tendencia del municipio en apoyar el turismo. Se convierte en paseo peatonal la calle principal de San Pedro de Atacama, calle Caracoles, lo cual ve en beneficio de los transeúntes, visitantes nacionales y extranjeros como así también de los negocios que sufrían la contaminación del polvo en suspensión. Por otro lado, la vibración del paso vehicular ponía en riesgo las construcciones del casco antiguo del poblado, preservando en consecuencia, los lugares típicos de la comuna.

En el marco de la participación ciudadana, son varias las oportunidades donde las comunidades tienen la posibilidad de dar su opinión en la toma de decisiones en proyectos de relevancia. En las actividades económicas productivas, en conjunto con los vecinos, se realizan programas para fortalecer el Desarrollo

Económico Local, en las que se establecen acciones microempresariales de la población, potenciando además la administración de los recursos locales.

En lo ambiental, la Municipalidad de San Pedro de Atacama tuvo una significativa participación pública debido a la protección irrestricta del recurso hídrico y territorio ancestral. Dos botones de muestra son su oposición a la exploración y explotación de agua que solicita la Minera Escondida. Por otra parte, declara su rechazo al proyecto Geotérmico en las proximidades de los Gésisers del Tatio ante la Comisión Nacional del Medio Ambiente. En este sentido, el Consejo Municipal solicita expresamente a la Dirección General de Aguas la participación de la municipalidad en conocer las peticiones del recurso hídrico para oponerse sostenidamente a su explotación en territorio indígena.

En lo organizacional, el municipio tiene una alta contribución y participación en reuniones sostenidas con las organizaciones sociales tales como Juntas de Vecinos, Comité de Agua Potable Rural, Comunidades Indígenas y Cooperativa Eléctrica.

Asimismo, se mantuvo en desarrollo la ejecución del estudio “actualización del Plan Regulador Comunal”, que abarca las localidades de San Pedro de Atacama Urbano y Rural y Socaire. En este marco, se realizaron encuentros con las comunidades de Socaire y San Pedro de Atacama, para exponer el avance y propuesta de la actualización del estudio.

En Educación se pone énfasis en la continuación del programa de Educación Intercultural Bilingüe EIB. También se llevan a cabo tres programas educativos, asociados a los grandes desafíos educacionales comunales: Lenguaje y Comunicación, Matemáticas y uso de nuevas tecnologías, es así como se da inicio al Programa “Barata Norton”, para el aprendizaje de las matemáticas, el Programa “Lector Matte”, en el aprendizaje de la lecto-escritura y “Mentes Activas” que aborda el aprendizaje de Educación Matemática y Comprensión de la Naturaleza”.

Se incorpora también, la puesta en marcha del Proyecto de Integración Escolar Comunal que atiende a las Necesidades Educativas Especiales (NEE) Permanentes, vale decir Discapacidad Intelectual y Auditiva de manera itinerante en la comuna. Fueron 155 millones de pesos efectivos aportados por la Municipalidad de San Pedro de Atacama para el funcionamiento del sector educacional.

El área de desarrollo comunitario presenta dos ejes de trabajo orientados a la atención individual y familiar según condiciones de vulnerabilidad. En el eje Comunitario, se trabaja en el fortalecimiento de organizaciones, actividades recreativas, mejoramiento de la calidad de vida, fomento de la participación social y promoción del conocimiento de derechos.

En salud, la Municipalidad aporta un financiamiento de un 53,7%. Dentro de este aporte, se integran nuevos servicios que la comunidad advierte como urgentes. Entre ellos, la atención odontológica, contratación de paramédicos de urgencia y un Auxiliar dental. En segundo lugar, se demandan el mejoramiento de la infraestructura de las postas de las localidades del interior y se ejecutan los proyectos “Mejoramiento Estación Médico Rural de Talabre”, “Implementación Estación Médico Rural de Camar”, “Instalación Estanque de Cloración en la Estación Médico Rural de Río Grande”.

Otra arista no menor, fueron las alianzas contraídas durante este año 2007 en beneficio de la comunidad. Se pactan don convenios con el extranjero. El primero con Estados Unidos ciudad de Magdalena en el contexto de transferencia de experiencias educativas. El Segundo con Israel donde se intercambian experiencias en fomento productivo y emprendimiento.

En este sentido, la participación ciudadana, los proyectos de infraestructura, los convenios con el extranjero y la defensa del medio ambiente fueron el acento de la gestión municipal del año 2007.

SANDRA BERNA MARTINEZ
ALCALDESA

San Pedro de Atacama, Abril de 2008

CONCEJO MUNICIPAL

Las funciones y atribuciones del Concejo Comunal se encuentran definidas en los Artículos 79º y 80º del Texto Refundido, Coordinado, Sistematizado y Actualizado de la Ley N° 18.695, Orgánica Constitucional de Municipalidades, D.F.L. 1-19.704, entre las que destacan: Fiscalizar el cumplimiento de planes y programas municipales, fiscalizar las unidades y servicios municipales, supervisar el cumplimiento del PLADECO y fiscalizar las actuaciones del Alcalde.

Nombre Completo	:	Sandra Berna Martínez
Estado Civil	:	Soltera
Fecha de nacimiento	:	07 de Abril de 1954
Cedula de Identidad	:	7.270.519-k
Enseñanza	:	Estudios Completos
Trabajo Actual	:	Alcaldesa

Ejerce como Alcaldesa desde el año 1994, tomando el Tercer Periodo y siendo reelegida a la fecha, como Alcaldesa de San Pedro de Atacama, se siente muy satisfecha por los logros obtenidos pero está consciente que hay objetivos que aún no se cumplen, y hay que seguir trabajando para cumplir con esas metas, dar a la gente un nivel de vida equitativo para todos los habitantes de esta comuna.

Nombre Completo	:	Carlos Hernández Ossandón
Estado Civil	:	Soltero
Fecha de nacimiento	:	02 de Marzo de 1965.
Cedula de Identidad	:	10.585.802-7
Enseñanza	:	Estudios Superiores
Profesión	:	• Ingeniero de Administración de Ejecución en Administración de

Recursos Humanos

• Relacionador Público

• Carrera de Psicología (8 Semestres a la actualidad)

Trabajo Actual : **Coordinador de Proyecto en Geotécnica.**

Asumió como concejal el 06 de Diciembre del año 2004, de San Pedro de Atacama, siendo reelegido hasta la fecha, sus metas son aportar con el desarrollo Comunal, Fiscalizar y respaldar los actos de la alcaldesa, representar a los vecinos, y en lo personal seguir adquiriendo conocimientos y experiencias en la Administración municipal, siempre estar atentos a las necesidades de la Comuna. Durante el año 2004 se formaron los trabajos por comisión, encargándole al Concejal Hernández, la Comisión de Fomento Productivo.

Nombre Completo	:	Jorge Espíndola Toroco
Estado Civil	:	Casado
Fecha de nacimiento	:	12 de Agosto de 1951
Cedula de Identidad	:	04.395.365-6
Enseñanza	:	Estudios Completos
Profesión	:	Técnico Agrícola
Trabajo Actual	:	Empresario

Asumió como concejal el 06 de Diciembre del año 2004, de San Pedro de Atacama, siendo reelegido a la fecha, sus aspiraciones son seguir trabajando por las necesidades de toda la comunidad, participar mucho más con la gente, trabajar en forma constante con las personas de los pueblos del interior, en la comisión que tiene a cargo quiere formar su grupo de trabajo. Durante el año 2004 se formaron los trabajos por comisión, encargándole al Concejal Espíndola, la Comisión de Salud.

Nombre Completo	:	Eva Cruz Ramos
Estado Civil	:	Casada
Fecha de nacimiento	:	08 de Diciembre de 1950
Cedula de Identidad	:	06.793.057-6
Enseñanza	:	Estudios completos
Trabajo Actual	:	Concejala

Asumió como Concejala el 06 de Diciembre de 2004, de San Pedro de Atacama, siendo elegida hasta la fecha, sus aspiraciones son trabajar por la comunidad en trabajos sociales, apoyo a la primera autoridad, y lo primordial la educación.

Durante el año 2004 se formaron los trabajos por comisión, encargándole a la Concejala Cruz, la Comisión de Educación y Deporte.

Nombre Completo	:	Juan Sota Aguayo
Estado Civil	:	Casado
Fecha de nacimiento	:	26 de Julio de 1963
Cedula de Identidad	:	07.973.798-4
Enseñanza	:	Estudios Completos
Profesión	:	Psicología y Filosofía
Trabajo Actual	:	Empresario - Concejala

Asumió como Concejala el 06 de Diciembre de 2004, de San Pedro de Atacama, siendo elegido hasta la fecha, sus aspiraciones son fomentar la participación ciudadana en la toma de decisiones del municipio, principalmente a través de la comisión que tiene a su cargo.

Durante el año 2004 se formaron los trabajos por comisión, encargándole al Concejala Sota, la Comisión de Medio Ambiente y Cultura.

Nombre Completo	:	Juan Carlos Pereira Bordones
Estado Civil	:	Casado
Fecha de nacimiento	:	06 de Septiembre de 1955
Cedula de Identidad	:	06.521.924-7
Enseñanza	:	Estudios Completos
Profesión	:	Asistente Social
Trabajo Actual	:	Pequeño Empresario - Concejal

Asumió como Concejal el 06 de Diciembre de 2004, de San Pedro de Atacama, siendo elegido hasta la fecha, su aspiración hacia la comunidad es contribuir con los temas que tiene a su cargo, para el mejor desarrollo y bienestar de la comuna, representando las inquietudes de cada persona del poblado.

Durante el año 2004 se formaron los trabajos por comisión, encargándole al Concejal Pereira, la Comisión de Desarrollo Social.

Nombre Completo	:	Cecilia Rojo Díaz
Estado Civil	:	Soltera
Fecha de nacimiento	:	07 de Junio de 1969
Cedula de Identidad	:	11.468.065-6
Enseñanza	:	4to medio
Profesión	:	Secretaria Administrativa
Trabajo Actual	:	Concejala

Asumió como Concejal el 06 de Diciembre de 2004, de San Pedro de Atacama, siendo elegido hasta la fecha, su aspiración hacia la comunidad es mejorar la educación, las relaciones entre padres y apoderados.

Durante el año 2004 se formaron los trabajos por comisión, encargándole a la Concejala Rojo la comisión de Educación y Deporte.

SESIONES REALIZADAS DURANTE EL AÑO 2007

En el año 2007, se efectuaron Sesiones Ordinarias 36 y 04 Sesiones Extraordinarias, llegando a certificarse un total de 269 acuerdos importantes que van en beneficio directo a la Comunidad, de los cuales a continuación se detallan los más relevantes.

Acuerdos más relevantes tomados por el concejo comunal Año 2007

Nº Acuerdo	Fecha	Acuerdo															
009	05 de Enero	Se acuerda por unanimidad del Concejo Municipal otorgar una asignación transitoria mensual a los técnicos paramédicos que laboran en el Consultorio General Rural "San Pedro de Atacama", en atención de urgencia rural por un monto de \$80.000.-, a los técnicos paramédicos que labora en el Consultorio General Rural "San Pedro de Atacama" en atención primaria una asignación transitoria mensual de \$60.000.-; y a los técnicos paramédicos que laboran en las localidades de Socaire, Peine, Río Grande y Toconao una asignación transitoria mensual de \$60.000.-, por el periodo de Enero a Diciembre del año 2007.-															
015	08 de Enero	<p>Se acuerda por unanimidad del Concejo Municipal aprobar el aporte para extracción de basura sin el aporte del 5%, de acuerdo al siguiente detalle:</p> <table> <tr> <th>Localidad</th><th>Litros/mes combustible</th><th>aporte</th></tr> <tr> <td>Socaire</td><td>60</td><td>\$500.000</td></tr> <tr> <td>Talabre</td><td>50</td><td>\$420.000</td></tr> <tr> <td>Camar</td><td>50</td><td>\$420.000</td></tr> <tr> <td>Rio Grande</td><td>50</td><td>\$420.000</td></tr> </table>	Localidad	Litros/mes combustible	aporte	Socaire	60	\$500.000	Talabre	50	\$420.000	Camar	50	\$420.000	Rio Grande	50	\$420.000
Localidad	Litros/mes combustible	aporte															
Socaire	60	\$500.000															
Talabre	50	\$420.000															
Camar	50	\$420.000															
Rio Grande	50	\$420.000															
016	08 de Enero	<p>Se acuerda por unanimidad del Concejo Municipal aportar las subvenciones detalladas en el informe presentado por la Sra. Marcela Pereira Carter, de acuerdo a como sigue:</p> <table> <tr> <th>LOCALIDAD</th><th>ACTIVIDAD</th><th>MONTO</th></tr> <tr> <td>SOCAIRE</td><td>SAN BARTOLOME</td><td>250.000</td></tr> <tr> <td></td><td>FIESTAS PATRIAS</td><td>250.000</td></tr> <tr> <td></td><td>VERANO</td><td>350.000</td></tr> <tr> <td>PEINE</td><td>SAN ROQUE</td><td>300.000</td></tr> </table>	LOCALIDAD	ACTIVIDAD	MONTO	SOCAIRE	SAN BARTOLOME	250.000		FIESTAS PATRIAS	250.000		VERANO	350.000	PEINE	SAN ROQUE	300.000
LOCALIDAD	ACTIVIDAD	MONTO															
SOCAIRE	SAN BARTOLOME	250.000															
	FIESTAS PATRIAS	250.000															
	VERANO	350.000															
PEINE	SAN ROQUE	300.000															

		<table> <tr> <td></td><td>FIESTAS PATRIAS</td><td>300.000</td></tr> <tr> <td></td><td>VERANO</td><td>350.000</td></tr> <tr> <td>CAMAR</td><td>SAN ANTONIO</td><td>100.000</td></tr> <tr> <td></td><td>FIESTAS PATRIAS</td><td>100.000</td></tr> <tr> <td></td><td>VERANO</td><td>150.000</td></tr> <tr> <td>TALABRE</td><td>N. SRA. DEL ROSARIO</td><td>150.000</td></tr> <tr> <td></td><td>FIESTAS PATRIAS</td><td>150.000</td></tr> <tr> <td></td><td>VERANO</td><td>200.000</td></tr> <tr> <td>TOCONAO</td><td>SAN LUCAS</td><td>350.000</td></tr> <tr> <td></td><td>FIESTAS PATRIAS</td><td>350.000</td></tr> <tr> <td></td><td>VERANO</td><td>650.000</td></tr> <tr> <td>S.P.A.</td><td>SAN PEDRO</td><td>600.000</td></tr> <tr> <td></td><td>FIESTAS PATRIAS</td><td>700.000</td></tr> <tr> <td></td><td>VERANO</td><td>2.750.000</td></tr> <tr> <td>RIO GRANDE</td><td>SAN SANTIAGO</td><td>200.000</td></tr> <tr> <td></td><td>FIESTAS PATRIAS</td><td>200.000</td></tr> <tr> <td></td><td>VERANO</td><td>250.000</td></tr> <tr> <td>MACHUCA</td><td>SAN SANTIAGO</td><td>100.000</td></tr> <tr> <td>MATANCILLA</td><td>SAN ISIDRO</td><td>100.000</td></tr> </table> <p>Se deja constancia que los montos de subvención para termino de curso se revisará con la información de las matriculas.</p>		FIESTAS PATRIAS	300.000		VERANO	350.000	CAMAR	SAN ANTONIO	100.000		FIESTAS PATRIAS	100.000		VERANO	150.000	TALABRE	N. SRA. DEL ROSARIO	150.000		FIESTAS PATRIAS	150.000		VERANO	200.000	TOCONAO	SAN LUCAS	350.000		FIESTAS PATRIAS	350.000		VERANO	650.000	S.P.A.	SAN PEDRO	600.000		FIESTAS PATRIAS	700.000		VERANO	2.750.000	RIO GRANDE	SAN SANTIAGO	200.000		FIESTAS PATRIAS	200.000		VERANO	250.000	MACHUCA	SAN SANTIAGO	100.000	MATANCILLA	SAN ISIDRO	100.000
	FIESTAS PATRIAS	300.000																																																									
	VERANO	350.000																																																									
CAMAR	SAN ANTONIO	100.000																																																									
	FIESTAS PATRIAS	100.000																																																									
	VERANO	150.000																																																									
TALABRE	N. SRA. DEL ROSARIO	150.000																																																									
	FIESTAS PATRIAS	150.000																																																									
	VERANO	200.000																																																									
TOCONAO	SAN LUCAS	350.000																																																									
	FIESTAS PATRIAS	350.000																																																									
	VERANO	650.000																																																									
S.P.A.	SAN PEDRO	600.000																																																									
	FIESTAS PATRIAS	700.000																																																									
	VERANO	2.750.000																																																									
RIO GRANDE	SAN SANTIAGO	200.000																																																									
	FIESTAS PATRIAS	200.000																																																									
	VERANO	250.000																																																									
MACHUCA	SAN SANTIAGO	100.000																																																									
MATANCILLA	SAN ISIDRO	100.000																																																									
018	08 de Enero	Se aprueba por unanimidad del Concejo Municipal la asistencia de la Srta. Sandra Berna Martínez, Alcaldesa, a la ciudad de magdalena en E.E.U.U., de acuerdo a invitación que se le cursara en el marco del hermanamiento con dicha ciudad.																																																									
021	08 de Enero	Se aprueba por unanimidad del Concejo Municipal la asistencia del Sr. Carlos Hernández Ossandón, Concejal, a la pasantía internacional “Experiencia del plan de desarrollo económico y turístico de la región del caribe colombiano y el modelo de la ciudad de Cartagena de Indias – Colombia”, en la ciudad de Cartagena de Indias, Colombia, durante los días 22 al 26 de Enero de 2007.																																																									

022	08 de Enero	Se acuerda por el Concejo Municipal poner termino a la administración conjunta de mutuo acuerdo entre la municipalidad y la CESPA que fuera acordada con fecha 05 de Diciembre de 2006 mediante acuerdo 214, y aprobar la administración directa del sistema de abastecimiento de energía eléctrica de San Pedro de Atacama, siendo el administrador el Sr. Eduardo Ildefonso Carpanchay, Jefe de administración y finanzas municipal, y quien lo subrogue la Srta. Patricia Lanás Veliz, Directora de Obras municipales.
023	08 de Enero	Se acuerda por el Concejo Municipal autorizar a la Srta. Sandra Berna Martínez, Alcaldesa, para que inicie las acciones legales pertinentes, que incluyen el querrellarse en contra de quien resulte responsable, en el tema de la cooperativa eléctrica de San Pedro de Atacama.
028	27 de Febrero	Se acuerda por unanimidad del Concejo Municipal dejar sin efecto el acuerdo N° 22 de fecha 08 de Enero de 2007, sobre la administración directa del sistema de abastecimiento de energía eléctrica de San Pedro de Atacama, debido a que no es posible aplicar dicha modalidad para administrar el sistema en la situación actual que se encuentra.
029	27 de Febrero	Se acuerda por unanimidad del Concejo Municipal aprobar la primera modificación presupuestaria del presupuesto de salud, presentada por la Srta. Mirta Solís Cenzano, encargada de finanzas del área.
030	27 de Febrero	Se acuerda por unanimidad del Concejo Municipal aprobar la primera modificación presupuestaria del presupuesto de educación, presentada por la Srta. Sandra Cruz Reales, encargada de finanzas del área.
032	27 de Febrero	Se acuerda por unanimidad del Concejo Municipal aprobar la patente de alcohol clase C, Restaurant Diurno Nocturno solicitada por la contribuyente Sra. Georgelina Chinchilla Rodríguez Rut 05.851.208 -7, con domicilio en calle Caracoles N° 163 San Pedro de Atacama, esto de acuerdo al informe presentado por el Departamento de Administración y Finanzas.
033	27 de Febrero	Se acuerda por unanimidad del Concejo Municipal aprobar el cambio de nombre y domicilio de la patente de alcohol clase F, expendio de cerveza o sidra de frutas, rol N° 40006, esta patente cambia su nombre de Soc. García Pasanen a Sr. Reyjo Pasanen Rut 14.672.721 - 2, y su domicilio a calle caracoles N° 212 San Pedro de Atacama, esto de acuerdo al informe presentado por el Departamento de Administración y Finanzas.

034	27 de Febrero	Se acuerda por unanimidad del Concejo Municipal aprobar el presupuesto de inversión año 2007, esto de acuerdo a informe presentado por la Srta. Patricia Lanas V., Directora de Obras municipales.
035	27 de Febrero	Se acuerda por unanimidad del Concejo Municipal aprobar la ejecución del proyecto mejoramiento multicancha población conde duque por administración directa, siendo la administradora del proyecto la Srta. Patricia Lanas Veliz, Directora de Obras Municipales.
038	27 de Febrero	Se acuerda por unanimidad del Concejo Municipal aprobar la destinación de fondos a la ejecución del programa PRODESAL año 2007 – 2008, esto de acuerdo al marco presupuestario establecido para este fin.
041	28 de Febrero	Se acuerda por unanimidad del Concejo Municipal entregar un aporte de \$ 450.000.- a la organización Junta de Vecinos de Sequitor , Yaye y Checar, con la finalidad de implementar la capilla que se encuentra en construcción en el ayllu de Sequitor, este aporte será entregado en dos pagos de acuerdo lo establece la disponibilidad presupuestaria.
043	28 de Febrero	Se acuerda por unanimidad del Concejo Municipal enviar una carta a la directora regional de la comisión nacional del medio ambiente II región que establezca la oposición de este cuerpo colegiado a la extracción de recursos hídricos en la comuna, específicamente se opone al proyecto “suministro de agua pampa colorada”, ya que los recursos hídricos son escasos en la comuna.
046	06 de Marzo	Se acuerda por unanimidad del Concejo Municipal aprobar el cumplimiento de las metas de gestión en un 90%, esto de acuerdo a informe presentado del tema.
052	06 de Marzo	Se acuerda por unanimidad del Concejo Municipal aprobar la patente de alcohol clase C, Restaurant Diurno Nocturno solicitada por la contribuyente Sra. Bartolina Ramos Carpanchay Rut 08.092.102 - 0, con domicilio en calle Toconao N° 544 San Pedro de Atacama, esto de acuerdo al informe presentado por el Departamento de Administración y Finanzas.
056	06 de Marzo	Se acuerda por unanimidad del Concejo Municipal enviar carta a vialidad solicitando se tomen las precauciones que sean necesarias para evitar los accidentes de tránsito en la vía San Pedro Atacama - Calama, tales como salidas de emergencia, señalización rediseño de barreras de contención para camiones y buses, etc., como también se pueda conocer cuáles son las medidas que se tienen consideradas por parte de ese

		servicio para ello.
061	20 de Marzo	Se acuerda por unanimidad del Concejo Municipal solicitar a la DIDECO el envío de carta a la organización Comunidad Atacameña de Toconao solicitando la nómina de familias carentes que presentan problemas con su fosa séptica para que se estudie la entrega de ayuda en ese problema sanitario.
064	20 de Marzo	Se aprueba por unanimidad del Concejo Municipal la Ordenanza N° 1 sobre tránsito vehicular en paseo peatonal de San Pedro de Atacama, de acuerdo a lo establecido por dicho cuerpo colegiado.
077	11 de Abril	Se acuerda por unanimidad del Concejo Municipal dejar sin efecto el acuerdo N° 35 tomado en la sesión ordinaria N° 05 de fecha 27 de Febrero de 2007, esto dado que dicho acuerdo no será aplicado en el proyecto de mejoramiento de la multicancha de la población Conde Duque.
078	11 de Abril	Se acuerda por el Concejo Municipal con la abstención de la concejal Sra. Eva Cruz Ramos aprobar el cambio de nombre de la patente de alcoholes rol N° 40010 ubicada en calle Licancabur esquina Tocopilla en San Pedro de Atacama, se deja constancia que dicha patente queda a nombre del Sr. Carlos Pino Aramayo Rut. N° 10.978.578 – 4.
080	11 de Abril	Se acuerda por unanimidad del Concejo Municipal entregar en comodato el inmueble escuela vieja que se encuentra en la localidad de Toconao a las religiosas de la congregación misioneras de Jesús Verbo y Víctima, por un lapso de diez años prorrogables.
083	11 de Abril	Se acuerda por unanimidad del Concejo Municipal la asistencia del Concejal Sr. Jorge Espindola Toroco al curso de actualización Educación, medio ambiente y Turismo en Cuba resultados y perspectivas, a realizarse los días 02 al 10 Junio de 2007 en el país de Cuba.
084	23 de Abril	Se aprueba por unanimidad del Concejo Municipal la Cuenta de Gestión Anual Año 2006.
087	25 de Abril	Se acuerda por unanimidad del Concejo Municipal otorgar subvención por un monto de \$ 4.000.000.- para el año 2007 a la Asociación de Regantes.

088	25 de Abril	Se acuerda por unanimidad del Concejo Municipal la asistencia de la Alcaldesa Srta. Sandra Berna Martínez, a la invitación de la Senadora de la Nación Argentina para el día 05 de Junio de 2007, en el país de Argentina.
089	25 de Abril	Se acuerda por unanimidad del Concejo Municipal la asistencia del Concejal Sr. Juan Sota Aguayo al Seminario Internacional "Planes de Calidad, Innovación y Modernización de la Administración Municipal" a realizarse los días 15 al 18 Mayo de 2007 en el país España y asistencia del Concejal Sr. Carlos Hernández Ossandón al curso de actualización Educación, medio ambiente y Turismo en Cuba resultados y perspectivas, a realizarse los días 02 al 10 Junio de 2007 en el país de Cuba.
095	07 de Mayo	Se acuerda por unanimidad del Concejo Municipal enviar carta a Vialidad solicitando la instalación de señalización en el sector de la carretera aledaña a la población Licancabur, específicamente en el lugar que ocurrió recientemente el atropello de un poblador, como también solicitar la revisión de la señalización de los Ayllus de Beter y Poconche que se encuentran cambiados.
101	28 de Mayo	Se acuerda por unanimidad del Concejo Municipal aprobar la denominación de las calles del Pueblo de Talabre, de acuerdo al siguiente detalle: <ul style="list-style-type: none"> - primera calle sin nombre con ubicación ladera de la quebrada al norte en perpendicular al volcán Lascar denominación de la calle: camino del inca. - Segunda calle sin nombre que da acceso a sede comunitaria del pueblo denominación de la calle: Lascar. - Tercera calle sin nombre con ubicación al sur y paralela a la calle Lascar denominación de la calle: Huaytiquina - Cuarta calle sin nombre con ubicación sur paralela a calle Huaytiquina denominación de la calle: Saltar - calle sin nombre costado de la escuela, plaza e iglesia denominación de la calle: Opla.
103	28 de Mayo	Se acuerda por unanimidad del Concejo Municipal enviar oficio a vialidad indicando la necesidad del poblado de Talabre de clausurar el acceso actual al paso Huaytiquina y abrir un acceso por el interior del poblado, esto con la finalidad de efectuar un control de los visitantes al sector del volcán Lascar y lugares de pastoreo.
116	14 de Junio	Se aprueba por unanimidad del Concejo Municipal la ordenanza N° 02/07, con motivo de la festividad del Santo Patrono de la localidad de San Pedro de Atacama.
117	14 de Junio	Se acuerda por unanimidad del Concejo Municipal ratificar el acuerdo N° 80 de fecha 11 de Abril de 2007, que establece la entrega en comodato el inmueble escuela vieja en la localidad de Toconao a las religiosas de la congregación misioneras de Jesús Verbo y Víctima.
118	14 de Junio	Se acuerda por unanimidad del Concejo Municipal el texto del acuerdo entre la Associated Universities Inc. (AUI) y la Ilustre Municipalidad de San Pedro de Atacama, que se suscribe con la finalidad de facilitar el intercambio con la Ciudad de Magdalena (EE.UU.)
122	14 de Junio	Se acuerda por unanimidad del Concejo municipal aprobar la asistencia de las

		Concejales Cecilia Rojo Díaz y Eva Cruz Ramos a la invitación al curso de capacitación "Planes de calidad, Innovación y Modernización de la Administración Municipal" a realizarse los días 1, 2, 3 y 4 de Agosto de 2007 en México en la ciudad México DF.																			
125	26 de Junio	Se acuerda por unanimidad la propuesta de Dideco para la entrega de subvención por la finalización del año escolar, se deja constancia que en la Escuela de Peine la entrega del aporte se realiza en función de la cantidad total de alumnos del establecimiento.																			
129	26 de Junio	Se aprueba por unanimidad del Concejo Municipal entregar en comodato por el lapso de diez años, prorrogables a la institución Fundación INTEGRAL los siguientes inmuebles para el uso como jardines infantiles: <ul style="list-style-type: none"> - Inmueble denominado Jardin Infantil Pauna Lickan ubicado en la localidad de San Pedro de Atacama, calle Socaire S/N. - Inmueble denominado Jardin Infantil Miscanti ubicado en la localidad de Socaire, calle Coloso S/N. - Inmueble denominado Jardin Infantil Parinitas ubicado en la localidad de Peine, calle Latorre S/N. - Inmueble denominado Jardin Infantil Lican Antay ubicado en la localidad de Toconao, calle Huaytiquina S/N. 																			
134	26 de Junio	Se aprueba por unanimidad del Concejo Municipal aportar durante el año 2008 fondos para el proyecto "CONSTRUCCIÓN TENDIDO ELECTRICO EL LITIO – PEINE, SAN PEDRO DE ATACAMA" código BIP 30004631, financiamiento que se compromete como coaporte al proyecto.																			
141	11 de Julio	Se aprueba por unanimidad del Concejo Municipal la primera modificación presupuestaria del presupuesto municipal presentada por el Sr. Eduardo Ildefonso Carpanchay, Jefe de Administración y Finanzas municipal.																			
143	11 de Julio	Se aprueba por unanimidad del Concejo Municipal la ordenanza N° 03/07, sobre nuevos derechos municipales.																			
145	11 de Julio	Se acuerda por unanimidad del Concejo Municipal renovar las siguientes patentes de alcoholes: <table border="1" data-bbox="651 1469 1201 1919"> <thead> <tr> <th>Rol</th><th>Clase</th><th>Contribuyente</th></tr> </thead> <tbody> <tr> <td>40006</td><td>F</td><td>Reijo Pasanen</td></tr> <tr> <td>40007</td><td>C</td><td rowspan="3">José Barrientos Carrasco</td></tr> <tr> <td>40008</td><td>F</td></tr> <tr> <td>40009</td><td>B –B</td></tr> <tr> <td>40010</td><td>A - J</td><td>Carlos Pino Aramayo</td></tr> <tr> <td>40012</td><td>I, letra b</td><td>Comercial Astur Ltda...</td></tr> </tbody> </table>	Rol	Clase	Contribuyente	40006	F	Reijo Pasanen	40007	C	José Barrientos Carrasco	40008	F	40009	B –B	40010	A - J	Carlos Pino Aramayo	40012	I, letra b	Comercial Astur Ltda...
Rol	Clase	Contribuyente																			
40006	F	Reijo Pasanen																			
40007	C	José Barrientos Carrasco																			
40008	F																				
40009	B –B																				
40010	A - J	Carlos Pino Aramayo																			
40012	I, letra b	Comercial Astur Ltda...																			

40014	D, letra a	Juana Ramos Leño
	C	
40015		
40019	A	Cornelio Araya
40020	A	Valentin Vilca Solis
40021	C	Marcela Liendro
40022	B, letra b	Amalia Cruz Ramos
40024	C	Aida Coca Tejerina
40025	B, letra b	
40026	A	Miriam Liendro Chocobar
40027	J	Santiago Gavia Soza
40028	A	
40029	C	Candido Salinas Catur
40035	C	Cioca, Ciocca y Echeverria
40037	C	Tulor S.A.
40039	I, letra b	Tomas Ramos Herrera
40045	I, letra b	Julio Aguilar Barboza
40046	C	Maria Berna Estelo
40049	I, letra b	Terrantai y Cia Ltda.
40052	I, letra b	Explora S.A.
40054	C	Genara Calcina
40057	H	Luis Escalante Pistan
40058	C	Bernardina Gonzalez
40059	C	Ruby Saire Rodríguez
40061	C	Soc. Comercial Muñoz y Pino

		<table> <tr> <td>40062</td> <td>I, letra b</td> <td>Inversiones D'Etygny</td> </tr> <tr> <td>40064</td> <td>I, letra b</td> <td>Kimal S.A.</td> </tr> <tr> <td>40066</td> <td>H</td> <td>Fernando Arancibia</td> </tr> <tr> <td>40068</td> <td>C</td> <td>Luis Lachitt Romero</td> </tr> <tr> <td>40069</td> <td>C</td> <td>Ingrid Saavedra Fluhmann</td> </tr> <tr> <td>40070</td> <td>H</td> <td>Pedro Liendro Martinez</td> </tr> <tr> <td>40078</td> <td>C</td> <td>Juan Vilca Chocobar</td> </tr> <tr> <td>40080</td> <td>C</td> <td>Cultura y naturaleza expediciones Ltda.</td> </tr> <tr> <td>40082</td> <td>C</td> <td>Alejandro López Miranda</td> </tr> <tr> <td>40085</td> <td>C</td> <td>Echeverria y Compañía Ltda.</td> </tr> <tr> <td>40087</td> <td>C</td> <td>Ercira Nilo Bravo</td> </tr> <tr> <td>40088</td> <td>C</td> <td>José Mella Ovando</td> </tr> <tr> <td>40091</td> <td>C</td> <td>Bartolina Ramos Carpanchay</td> </tr> </table>	40062	I, letra b	Inversiones D'Etygny	40064	I, letra b	Kimal S.A.	40066	H	Fernando Arancibia	40068	C	Luis Lachitt Romero	40069	C	Ingrid Saavedra Fluhmann	40070	H	Pedro Liendro Martinez	40078	C	Juan Vilca Chocobar	40080	C	Cultura y naturaleza expediciones Ltda.	40082	C	Alejandro López Miranda	40085	C	Echeverria y Compañía Ltda.	40087	C	Ercira Nilo Bravo	40088	C	José Mella Ovando	40091	C	Bartolina Ramos Carpanchay
40062	I, letra b	Inversiones D'Etygny																																							
40064	I, letra b	Kimal S.A.																																							
40066	H	Fernando Arancibia																																							
40068	C	Luis Lachitt Romero																																							
40069	C	Ingrid Saavedra Fluhmann																																							
40070	H	Pedro Liendro Martinez																																							
40078	C	Juan Vilca Chocobar																																							
40080	C	Cultura y naturaleza expediciones Ltda.																																							
40082	C	Alejandro López Miranda																																							
40085	C	Echeverria y Compañía Ltda.																																							
40087	C	Ercira Nilo Bravo																																							
40088	C	José Mella Ovando																																							
40091	C	Bartolina Ramos Carpanchay																																							
150	11 de Julio	Se acuerda por unanimidad del Concejo municipal aprobar la asistencia del Concejal Carlos Hernández Ossandon al curso de capacitación “Relaciones Humanas para una gestión municipal en redes de trabajo colaborativo” a realizarse los días 21,22 y 23 de Agosto de 2007 en España en la ciudad Madrid.																																							
151	24 de Julio	<p>Se acuerda por unanimidad del Concejo Municipal entregar un aporte de \$475.000.- a la organización comunitaria Asociación de Rayuela de San Pedro de Atacama para la premiación de un campeonato de rayuela, en votación dividida de acuerdo al siguiente detalle:</p> <ul style="list-style-type: none"> - C. Hernández vota por aportar \$500.000.- - C. Espíndola vota por aportar \$475.000.- - C. Pereira vota por aportar \$475.000.- - C. Sota vota por aportar \$475.000.- - C. Cruz vota por aportar \$475.000.- <p>Se deja constancia que la Concejal Rojo se abstiene dado que es participante de dicha organización.</p>																																							
152	24 de Julio	Se aprueba por unanimidad del Concejo municipal la propuesta presentada por la DIDECO respecto a los fondos a aportar para la finalización de año en las escuelas de Río Grande, Talabre, Camar, Solor y Socaire.																																							
153	24 de Julio	Se acuerda por unanimidad del Concejo Municipal renovar las siguientes patentes de alcoholes:																																							

		<table><tr><td>Rol</td><td>Clase</td><td>Contribuyente</td></tr><tr><td>40011</td><td>C</td><td>Manuela Zuleta Cruz</td></tr><tr><td>40016</td><td>C</td><td>Lia Mondaca Cruz</td></tr><tr><td>40063</td><td>C</td><td>Juana Mora Plaza</td></tr></table>	Rol	Clase	Contribuyente	40011	C	Manuela Zuleta Cruz	40016	C	Lia Mondaca Cruz	40063	C	Juana Mora Plaza	
Rol	Clase	Contribuyente													
40011	C	Manuela Zuleta Cruz													
40016	C	Lia Mondaca Cruz													
40063	C	Juana Mora Plaza													
155	24 de Julio	Se acuerda por unanimidad del Concejo Municipal aprobar el cambio de nombre de la patente Rol N° 40077 ubicada en calle Toconao 447 localidad de San Pedro de Atacama quedando a nombre del Sr. Michel Coumes, RUT N° 14.670.210 – 4.													
156	24 de Julio	Se acuerda por unanimidad del Concejo Municipal aprobar la bonificación adicional que establece la ley 20.198 en un porcentaje de 50% para el año 2007.													
164	07 de Agosto	Se acuerda por unanimidad del Concejo Municipal aprobar la 2ª modificación presupuestaria del presupuesto de salud, presentada por la Srta. Mirta Solís Cenzano encargada de finanzas del área de salud.													
165	07 de Agosto	Se acuerda por unanimidad del Concejo Municipal aprobar la 2ª modificación presupuestaria del presupuesto de educación, presentada por la Srta. Sandra Cruz Reales encargada de finanzas del área de educación.													
167	07 de Agosto	Se acuerda por unanimidad del Concejo Municipal aprobar la suscripción de un convenio de hermanamiento con la Ciudad de Yokneam en Israel.													
168	07 de Agosto	Se acuerda por unanimidad del Concejo Municipal autorizar el viaje a Israel de la Alcaldesa Srta. Sandra Berna Martínez para llevar a efecto la suscripción del convenio de hermanamiento con la Ciudad de Yokneam.													
169	07 de Agosto	Se acuerda por unanimidad del Concejo Municipal aprobar la firma de un nuevo convenio de carácter transitorio con la Cooperativa eléctrica de San Pedro de Atacama por la administración de los bienes municipales destinados a la generación eléctrica en las localidades de Toconao y San Pedro de Atacama.													
175	28 de Agosto	Se acuerda por unanimidad del Concejo Municipal aprobar compromiso de \$ 14.644.100.- como gastos de operaciones anuales para el programa “Paunacota y Yaalir”.													
176	28 de Agosto	Se acuerda por unanimidad del Concejo Municipal aprobar no rematar y traspasar la ambulancia placa patente FB 4733 – 1 al Cuerpo de Bomberos de San Pedro de Atacama, previo envió de una carta de compromiso en donde ellos se hacen responsables de la reparación y mantención del vehiculo, en la situación que no se formalizará por escrito se agregaría este bien al remate.													
177	28 de Agosto	Se acuerda por unanimidad del Concejo Municipal la propuesta de enajenación de vehículos y posterior remate, estableciendo como valores y bienes municipales a rematar los siguientes:	<table><tr><td>PLACA PATENTE</td><td>MARCA</td><td>VALOR REMATE</td></tr><tr><td>FB 4733 - 1</td><td>FORD</td><td>500.000</td></tr></table>	PLACA PATENTE	MARCA	VALOR REMATE	FB 4733 - 1	FORD	500.000						
PLACA PATENTE	MARCA	VALOR REMATE													
FB 4733 - 1	FORD	500.000													

		<table border="1"> <tr> <td>FB 4745 - 5</td><td>M. BENZ</td><td>5.000.000</td></tr> <tr> <td>PX 3406 - 2</td><td>ISUZU</td><td>3.000.000</td></tr> <tr> <td>TS 1404 - 3</td><td>CHEVROLET</td><td>3.000.000</td></tr> </table> <p>Se deja constancia que de ser cumplido lo establecido en el acuerdo N° 176 de este cuerpo colegiado el vehículo placa patente FB 4733 – 1 no se efectuaría su remate.</p>	FB 4745 - 5	M. BENZ	5.000.000	PX 3406 - 2	ISUZU	3.000.000	TS 1404 - 3	CHEVROLET	3.000.000
FB 4745 - 5	M. BENZ	5.000.000									
PX 3406 - 2	ISUZU	3.000.000									
TS 1404 - 3	CHEVROLET	3.000.000									
178	28 de Agosto	Se acuerda por unanimidad del Concejo Municipal la propuesta de enajenación de bienes que se establecerá por lotes. Se deja constancia que el detalle de los lotes que contiene las diversas especies se entregará previo a la fecha del remate.									
179	28 de Agosto	Se acuerda por unanimidad del Concejo Municipal entregar en comodato a la Cooperativa Eléctrica de San Pedro de Atacama durante el periodo del 1° de Septiembre al 31 de Diciembre de 2007 los inmuebles que contienen las casas de fuerza, generadores eléctricos que abastecen la localidad de San Pedro de Atacama y Toconao, como también las líneas de distribución y otros bienes que se asocian a la entrega de este servicio, se establece que para garantizar la mantención de estos bienes muebles e inmuebles la institución deberá mantener en caja con fines de garantía a partir del mes de Septiembre \$1.000.000.-									
180	28 de Agosto	Se acuerda por unanimidad del Concejo Municipal renovar la patente rol 40083, restaurant diurno nocturno a nombre del contribuyente Teofilo Gavia Palacios, C. I. N° 9.348.076 – 7, esto de acuerdo a informe del departamento de administración y finanzas municipal.									
181	28 de Agosto	Se acuerda por unanimidad del Concejo Municipal aprobar la patente de alcohol clase C, Restaurant Diurno Nocturno solicitada por el contribuyente Sr. Simón Carrera Hidalgo Rut 15.333.159 - 6, con domicilio en calle Domingo Atienza N° 426 San Pedro de Atacama, esto de acuerdo al informe presentado por el Departamento de Administración y Finanzas.									
182	28 de Agosto	Se acuerda por unanimidad del Concejo Municipal entregar un aporte de \$ 475.000.- a la organización comunitaria Grupo social cultural y deportivo “renacer andino”, esto con la finalidad de financiar la compra de instrumentos y vestimenta para la organización.									
183	28 de Agosto	Se acuerda por unanimidad del Concejo Municipal entregar un aporte de \$ 1.000.000.- a la institución Policía de Investigaciones de Chile, Departamento de Extranjería y Policía Internacional de Calama, esto con la finalidad de financiar gastos de mantención, reparación y compra de enseres.									
184	28 de Agosto	Se acuerda por unanimidad del Concejo Municipal establecer en la entrega de subvenciones que la organización favorecida deberá rendir el costo total del proyecto, que incluiría el 5% mínimo como aporte de parte de los mismos.									
186	28 de Agosto	Se acuerda por el Concejo municipal aprobar el inicio del proceso de aprobación del proyecto “Actualización Plan Regulador de San Pedro de Atacama”.									
187	28 de Agosto	Se acuerda por unanimidad del Concejo Municipal aportar \$ 10.000.000.- para el proyecto FNDR “Reposición y adquisición vehículos municipales San Pedro de									

		Atacama"								
188	28 de Agosto	Se acuerda por unanimidad del Concejo Municipal aprobar la asistencia del concejal Sr. Juan Sota o en su reemplazo en caso de imprevistos el concejal Sr. Jorge Espíndola a Israel con motivo de la firma de convenio con la ciudad de Yokneam.								
191	03 de Septiembre	Se acuerda por unanimidad del Concejo Municipal aprobar la ordenanza N° 04/07, sobre la celebración de fiestas patrias 2007.								
192	03 de Septiembre	Se aprueba por unanimidad del Concejo Municipal los objetivos institucionales año 2007 incorporando las observaciones de los señores Concejales.								
196	13 de Septiembre	Se acuerda por unanimidad del Concejo Municipal aprobar la ordenanza N° 05/07, sobre cambio del sentido de tránsito en calles interiores de la localidad de San Pedro de Atacama.								
197	13 de Septiembre	Se acuerda por unanimidad del Concejo Municipal enviar carta a la Subcomisaria de Carabineros de San Pedro de Atacama manifestando el reclamo de los vecinos de la población Punta de Diamante específicamente por los problemas de estacionamiento en la calle Lasana, ya que existen vehículos que se suben a las veredas de los vecinos y obstruyen el transito de los mismos, esto con la finalidad de que se fiscalice y se pronuncie la autoridad en el tema.								
199	13 de Septiembre	Se acuerda por unanimidad del Concejo municipal aprobar la segunda modificación presupuestaria del presupuesto municipal presentada por el Sr. Eduardo Ildefonso C., Jefe de Administración y finanzas municipal.								
200	13 de Septiembre	Se acuerda por unanimidad del Concejo Municipal aprobar la tercera modificación presupuestaria del presupuesto de educación municipal presentada por la encargada de finanzas del área, Srta. Sandra Cruz Reales.								
201	13 de Septiembre	Se acuerda por unanimidad del Concejo Municipal entregar en donación, luego de efectuada la baja del bien, el vehiculo furgón marca Ford año 1994 color blanco modelo Econoline E – 250 motor 1F7HE24HORHA644 placa patente FB – 4733 – 1, al cuerpo de Bomberos San Pedro de Atacama, que destinará dicho bien a la localidad de Peine para las labores propias de la institución.								
202	13 de Septiembre	Se acuerda por unanimidad del Concejo Municipal aprobar el compromiso de \$ 5.000.000.- para el año 2008, para una nueva unidad del programa PRODESAL que será postulada en el segundo concurso nacional 2007.								
207	02 de Octubre	Se acuerda por unanimidad del Concejo Municipal la adjudicación de proyectos FOSIS del programa promoción para la participación según el siguiente detalle: <table><tr><th>PROPONENTE</th><th>MONTO</th></tr><tr><td>Caravanas Ancestrales</td><td>1.800.000</td></tr><tr><td>Haramaksi alojamiento familiar</td><td>548.190</td></tr><tr><td>Microempresa familiar hostel Elim</td><td>2.400.000</td></tr></table>	PROPONENTE	MONTO	Caravanas Ancestrales	1.800.000	Haramaksi alojamiento familiar	548.190	Microempresa familiar hostel Elim	2.400.000
PROPONENTE	MONTO									
Caravanas Ancestrales	1.800.000									
Haramaksi alojamiento familiar	548.190									
Microempresa familiar hostel Elim	2.400.000									

		Microempresa familiar ckamur lickana	3.400.900	
		Senderos de Coyo	1.800.000	
		Restaurante Vilaco	2.400.000	
		Escalada deportiva Sol naciente	2.400.000	
		Asociación indígena red de turismo lickan Huasi	3.223.300	
208	02 de Octubre	Se acuerda por unanimidad del Concejo Municipal aprobar el aporte de \$ 450.000.- a la organización comunitaria Junta de Vecinos de Socaire esto con la finalidad de entregar un aporte para co financiar un proyecto de la fundación minera Escondida que va en directo beneficio del jardín infantil Miscanti de la localidad.		
209	02 de Octubre	Se acuerda por unanimidad del Concejo Municipal aprobar el aporte de \$ 1.125.000.- a la organización comunitaria Comunidad Atacameña de Peine esto con la finalidad de entregar un aporte para co financiar el proyecto educativo “descubriendo las costumbres de mi pueblo” que será ejecutado en el jardín infantil Parinitas de la localidad.		
210	02 de Octubre	Se acuerda por unanimidad del Concejo Municipal enviar carta al Sr. Hans Villalobos manifestándole que se ha recibido en la sesión de Concejo una vecina que se siente afectada negativamente por las situaciones que ocurren con los clientes del local una vez que salen del mismo, teniendo entre estas que orinan en las puertas, y efectúan desordenes en la vía pública, por tanto se ha determinado enviar la misiva a este contribuyente ya que es de preocupación el bienestar, buena convivencia descanso de los vecinos del sector.		
211	02 de Octubre	Se acuerda por unanimidad del Concejo municipal enviar carta a las autoridades y medios de prensa manifestando que se espera exista una voluntad de desalinizar las aguas del mar para que sean utilizadas en la minería, ya que las aguas que son extraídas de estos sectores precordilleranos no son para la comunidad, sino que son las mineras quienes las usan, esta declaración se enmarca en la preocupación que tiene este cuerpo colegiado respecto al tema de la extracción de agua y se espera tener una reacción para saber si en realidad se esta escuchando esta inquietud.		
212	02 de Octubre	Se acuerda por unanimidad del Concejo municipal establecer la oposición de este cuerpo colegiado a la exploración y explotación de energía geotérmica en el sector de los geiseres del Tatio por contraponerse a los intereses de la comuna.		
219	23 de Octubre	Se acuerda por unanimidad del Concejo Municipal revisar y modificar la ordenanza que sectoriza los lugares en que pueden ser establecidas patentes de alcoholes, incorporando parámetros que establezcan en armonía los intereses de todas las partes involucradas, esta propuesta deberá ser presentada por el asesor jurídico en la 1ª sesión del mes de Noviembre de 2007.		
220	23 de Octubre	Se acuerda por unanimidad del Concejo Municipal enviar carta a las comunidades y Juntas de vecinos de la comuna informándoles que se revisará la ordenanza que sectoriza los lugares de instalación de patentes de alcoholes en San Pedro de Atacama considerando la solicitud de contribuyentes que se sienten afectados negativamente		

		por esta disposición.
224	05 de Noviembre	Se acuerda por unanimidad del Concejo Municipal aprobar el Plan Anual de Desarrollo Educativo Municipal año 2008.
225	05 de Noviembre	Se acuerda por unanimidad del Concejo Municipal aprobar la cuarta modificación presupuestaria del presupuesto de educación, presentada por la Srta. Sandra Cruz Reales, encargada de finanzas del área.
226	05 de Noviembre	Se acuerda por unanimidad del Concejo Municipal aprobar la tercera modificación presupuestaria del presupuesto de salud, presentada por la Srta. Mirta Solis Cenzano, encargada de finanzas del área.
229	05 de Noviembre	Se acuerda por unanimidad del Concejo Municipal aprobar que sea efectuada la solicitud de anticipo de subvención con la finalidad de pagar los costos del retiro anticipado de docentes.
232	19 de Noviembre	Se acuerda por unanimidad del Concejo Municipal declarar desierta la entrega de la distinción denominada reconocimiento del cabildo por merito ciudadano y reconocimiento del cabildo por merito institucional por no existir postulaciones.
233	19 de Noviembre	Se acuerda por unanimidad realizar una ordenanza para establecer la distinción del cabildo y revisar los procedimientos de postulación del mismo.
237	19 de Noviembre	Se acuerda por unanimidad del Concejo Municipal aprobar la ordenanza N° 06, sobre el aniversario de la comuna.
239	19 de Noviembre	Se acuerda por unanimidad entregar un aporte a la organización comunitaria "Jensul, jóvenes estudiantes de nivel superior Likán Antai" el aporte de \$ 1.000.000.- con la finalidad de financiar el proyecto de capacitación profesional presentado a la fundación minera escondida.
240	19 de Noviembre	Se acuerda por unanimidad del Concejo Municipal aprobar el plan de comunal de salud año 2008 y la programación año 2008 Comuna San Pedro de Atacama presentada por el Departamento de Salud Municipal.
241	19 de Noviembre	Se acuerda por unanimidad aprobar la ordenanza N° 7/07 que establece la modificación a la ordenanza de zonificación de las patentes de alcoholes en la comuna.
242	19 de Noviembre	Se acuerda por unanimidad entregar la patente de alcoholes clase B, letra A, "Hoteles, anexo de Hoteles, casa pensión o residenciales" al contribuyente Sociedad Alto Atacama S.A. Rut. 99.552.250 – 0 ubicada en Avda. Pukará s/n, sector Suchor, ayllu de Quito, San Pedro de Atacama.
244	19 de Noviembre	Se acuerda por unanimidad del Concejo Municipal invitar a las autoridades municipales de la ciudad de Yokneam de Israel, para que efectúen una visita a la comuna en el marco del hermanamiento firmado con dicha ciudad.
245	19 de Noviembre	Se acuerda por unanimidad del Concejo Municipal enviar oficio a la Seremía de Bienes Nacionales y a Dirección general de aguas respecto a los compromisos que se han establecido en el ADI de no entregar territorio para la exploración de aguas, ya que estos siguen siendo solicitados, y este cuerpo colegiado se opone a ello ya que va en contra de la conservación de la cultura de este territorio.

246	19 de Noviembre	Se acuerda por unanimidad del Concejo Municipal informar al comité de agua potable rural de San Pedro de Atacama que se ha tomado conocimiento que el motor que fue facilitado para la planta de agua se entregó en buenas condiciones de operación y durante su estancia en ese lugar sufrió desperfectos, por lo tanto debe ser entregado a la cooperativa eléctrica en las óptimas condiciones para que dicha institución opere el equipamiento.
247	19 de Noviembre	Se acuerda por unanimidad del Concejo Municipal aprobar un monto máximo de \$ 3.000.000.- por concepto de emergencia para ir en ayuda de las víctimas del terremoto de otras comunas ocurrido recientemente el 14 de Noviembre del 2007, esto de acuerdo a la disponibilidad presupuestaria para ese efecto.
253	04 de Diciembre	Se acuerda por unanimidad del Concejo Municipal enviar carta a la empresa Telefónica señalando que se tomó conocimiento de las gestiones que se han realizado por la deuda que existe por el uso de la postación de alumbrado público y que se reitera la exigencia de pago, y si ésta no diera frutos se recurrirá a la vía legal para ello, además que por el tiempo transcurrido no se aceptarán pagos parciales en el tema.
255	04 de Diciembre	Se aprueba por unanimidad del Concejo Municipal el presupuesto municipal año 2008.
256	04 de Diciembre	Se aprueba por unanimidad del Concejo Municipal el presupuesto del área de educación año 2008.
257	04 de Diciembre	Se aprueba por unanimidad del Concejo Municipal el presupuesto del área de salud año 2008.
260	18 de Diciembre	Se acuerda por unanimidad del Concejo Municipal aprobar la ordenanza N° 08/07, sobre fiestas de fin de año.
261	18 de Diciembre	Se acuerda por unanimidad del Concejo Municipal aprobar la ordenanza N° 09/07, sobre derechos varios.
262	18 de Diciembre	Se acuerda por unanimidad del concejo municipal, renovar por un año el comodato suscrito con la CESPA, con las condiciones que se establecieron de acuerdo al informe jurídico del comodato vigente.
263	18 de Diciembre	Se acuerda por unanimidad del Concejo Municipal adquirir las inversiones de la CESPA en el tendido eléctrico, esto con la finalidad de que estos bienes queden bajo la custodia de la municipalidad.
264	18 de Diciembre	Se acuerda por unanimidad del Concejo Municipal comprometer cofinanciamiento para los siguientes proyectos considerados por Fundación Minera Escondida año 2008 en el área de educación: <ul style="list-style-type: none"> - "programa lector matte y asesoría pedagógica escuela E -26 2008" aporte municipal \$ 3.723.208.- - "programa lector matte y asesoría pedagógica escuela E -21 2008" aporte municipal \$ 4.613.861.- - "Tecnología portátil en la sala de clases, escuela E 26 de San Pedro de Atacama 2008 (pockets PC)" aporte municipal \$ 606.316.-
265	18 de Diciembre	Se aprueba por unanimidad del Concejo Municipal los objetivos y funciones específicas del personal a honorarios para el año 2008, presentado por el Sr. Eduardo Ildefonso C., Jefe de Administración y Finanzas Municipal.

267	18 de Diciembre	Se aprueba por unanimidad del Concejo Municipal el incremento de un 50% del bono entregado por la ley 20.233 a los funcionarios municipales.
-----	-----------------	--

Asistencia de los Concejales a las sesiones Ordinarias realizadas durante el Año 2007

Eva Cruz Ramos	:	100 %
Juan Sota Aguayo	:	100 %
Carlos Hernández Ossandón	:	100 %
Jorge Espíndola Toroco	:	100 %
Juan Carlos Pereira Bordones	:	100%
Cecilia Rojo Díaz	:	100%

Asistencia de los Concejales a las Sesiones Extraordinarias realizadas Durante el Año 2007

Eva Cruz Ramos	:	100 %
Juan Sota Aguayo	:	100 %
Carlos Hernández Ossandón	:	100 %
Jorge Espíndola Toroco	:	100 %
Juan Carlos Pereira Bordones	:	100%
Cecilia Rojo Díaz	:	100%

Subvenciones entregadas a diferentes Organizaciones y/o Instituciones durante el año 2007

Organización y/o Institución	Monto y/o Especies	Descripción	Nº Acuerdo
JVV de Séquitor, Yaye y Chécar	\$450.000	Implementar la capilla de ese sector	41 28/02/2007
Asociación de Regantes del Río San Pedro	\$4.000.000	Para funcionamiento durante el año 2007	87 25/04/07
Organización Comunitaria a Asociación de Rayuela San Pedro de Atacama	\$ 475.000.-	Premiación de un Campeonato de Rayuela	151 24/07/07
Organización comunitaria Grupo Social Cultural y Deportivo "Renacer Andino"	\$475.000.-	Financiar compra de instrumentos y vestimenta para la organización.	182 28/08/07
Institución Policía de Investigaciones de Chile, Departamento de	\$1.000.000.-	Para financiar gastos de mantención, reparación y compra de enseres.	183 28/08/07

Extranjería y Policía Internacional de Calama.			
Organización comunitaria JJVV de Socaire	\$ 450.000.-	Aporte para Financiar proyecto de la Fundación Minera Escondida, que va en beneficio del Jardín Infantil Miscanti	208 02/10/07
Comunidad Atacameña de Peine	\$1.125.000.-	Aporte para financiar proyecto educativo "Descubriendo las costumbres de mi pueblo", ejecutado jardín Infantil Parinitas.	209 22/10/07
Jensul, "Jóvenes estudiantes de nivel superior Likan antai"	\$1.000.000.-	Financiar proyecto de capacitación profesional.	239 19/11/07

Participación de los cursos y Seminarios

Año 2007

Carlos Hernández Ossandon

Curso-Seminario	Lugar	Fecha
XXIX Escuela de Capacitación, verano 2007, "Municipios modernos, un desafío y una Posibilidad"	Iquique	15 al 19 de enero
Experiencia del Plan de Desarrollo Económico Turístico de la región del Caribe Colombiano y el modelo de la ciudad de Cartagena de Indias-Colombia	Colombia	22 al 26 de Enero
Reforma municipal, visión de los concejales	Santiago	07 de Febrero
Modelo comuna emprendedora, herramienta para el desarrollo económico local	Viña del Mar	22 al 24 de Febrero
Clasificador presupuestario municipal	Santiago	22 al 23 de Marzo
Fiscalización y control del presupuesto municipal, desde la óptica de los concejales	Santiago	03 al 04 de Abril
Ceremonia de inauguración de la tercera versión de la "Fiesta del Vino Pirque 2007"	Pirque	30 de Marzo
Concejo correspondiente al año 2007, de la Asociación Regional de Municipalidades II región	Antofagasta	21 de Abril
La Defensa Municipal	Viña del Mar	02 al 04 de Mayo
Educación, Medio Ambiente y Turismo en Cuba	Cuba	02 al 10 de Mayo

Liderazgo para la gestión local	Santiago	11 al 14 de Mayo
Seminario Internacional Región Digital	Antofagasta	17 al 18 de Mayo
Reunión de constitución de la Asociación de concejales II región	Antofagasta	26 de Mayo
Jornada de trabajo de la Directiva de Concejales de la II región	Santiago	16 al 18 de Junio
Relaciones Humanas para una Gestión Municipal en Redes de Trabajo Colaborativo	España	21, 22 y 23 de Agosto
Nuevo Clasificador Presupuestario	Santiago	10 de Agosto
Congreso latinoamericano de parlamentarios municipales	Viña	06, 07 y 08 de Septiembre

Eva Cruz Ramos

Curso-Seminario	Lugar	Fecha
Fiscalización y control del presupuesto municipal, desde la óptica de los concejales	Santiago	03 al 04 de Abril
La Defensa Municipal	Viña del Mar	02 al 04 de Mayo
Seminario Internacional Región Digital	Antofagasta	17 al 18 de Mayo
Ceremonia de inauguración de la XII versión de la Feria Internacional	Antofagasta	18 de Junio

“EXPONOR 2007”		
VIII Congreso Nacional de Municipalidades	Santiago	03 al 06 de Julio
Planes de calidad, innovación y modernización de la Administración Municipal	México	01 al 04 de Agosto
Chile en campaña: regulaciones para el marketing electoral e impacto comunal	Viña	05 de Septiembre
Congreso Latinoamericano de parlamentos municipales	Viña	06, 07 y 08 de Septiembre
Participación de las mujeres en cargo de representación popular en la toma de decisiones de la gestión municipal	Santiago	25 y 26 de Octubre
Segundo consultivo Nacional de Concejales	Santiago	14 al 15 de Diciembre

Cecilia Rojo Díaz

Curso-Seminario	Lugar	Fecha
Régimen Municipal Actualizado	Arica	25 al 26 de enero
Reforma municipal, visión de los concejales	Santiago	07 de Febrero
Fiscalización y control del presupuesto municipal, desde la óptica de los concejales	Santiago	03 al 04 de Abril
Ceremonia de inauguración de la XII versión de la Feria Internacional	Antofagasta	18 de Junio

EXPONOR 2007		
Conocimiento e implementación de Programas de presupuestos participativos	Antofagasta	22 de Junio
VIII Congreso Nacional de Municipalidades	Santiago	03 al 06 de Julio
Planes de calidad, innovación y modernización de la Administración Municipal	México	01 al 04 de Agosto
Chile en Campaña: Regulaciones para el marketing electoral e impacto comunal	Viña	05 de Septiembre
Congreso latinoamericano de parlamentarios municipales	Viña	06, 07 y 08 de Septiembre
Participación de las mujeres en cargo de representación popular en la toma de decisiones de la gestión municipal	Santiago	25 y 26 de Octubre
Segundo consultivo nacional de concejales	Santiago	14 y 15 de Diciembre

Juan Pereira Bordones

Curso-Seminario	Lugar	Fecha
Régimen Municipal Actualizado	Arica	25 al 26 de Enero
Fiscalización y control del presupuesto municipal, desde la óptica de los concejales	Santiago	03 al 04 de Abril

Reunión de constitución de la asociación de concejales II región	Antofagasta	26 de Mayo
Jornada de trabajo de la Directiva de Concejales de la II región.	Santiago	16 al 18 de Junio
VIII Congreso Nacional de Municipalidades	Santiago	03 al 06 de Julio
Chile en campaña: regulaciones para el marketing electoral e impacto comunal	Viña	05 de Septiembre
Congreso latinoamericano de parlamentos municipales	Viña	06, 07 y 08 de Septiembre

Jorge Espíndola Toroco

Curso-Seminario	Lugar	Fecha
Régimen Municipal Actualizado	Arica	25 al 26 de Enero
Reforma Municipal, visión de los concejales	Santiago	07 de Febrero
Fiscalización y control del presupuesto municipal, desde la óptica de los concejales	Santiago	03 al 04 de Abril
Educación, Medio Ambiente y Turismo en Cuba	Cuba	02 al 10 de Mayo
Escuela de Invierno “El Buen Concejel para el Buen Gobierno Local”	Santiago	24 al 26 de Mayo
Jornada de trabajo de la Directiva de concejales de la II región	Santiago	16 al 18 de Junio
VIII Congreso Nacional de	Santiago	03 al 06 de Julio

Municipalidades		
Segundo consultivo nacional de concejales	Santiago	14 al 15 de Diciembre

Juan Sota Aguayo

Curso-Seminario	Lugar	Fecha
Planes de calidad, innovación y modernización de la Administración Municipal	Madrid, España	15 al 18 de Mayo
Firma de convenio con la ciudad de Yokneam	Israel	10 al 30 de Octubre

UNIDAD DE COMUNICACIONES Y SECRETARIA ALCALDIA

GENERALIDADES:

La Secretaria de Alcaldía y la Unidad de Comunicaciones son quienes colaboran directamente en la Gestión Municipal.

SECRETARIA ALCALDÍA : FANNY AGUIRRE OLIVARES

- PROFESIÓN : SECRETARIA EJEC. BILINGÜE

- GRADO : 15° CONTRATA

COMUNICACIONES : CESAR ROZAS TRONCOSO

- PROFESION : PERIODISTA

- GRADO : HONORARIOS

- Dentro del trabajo desarrollado durante el año 2007 destacan:

1.- ATENCIÓN DE PUBLICO (AUDIENCIAS) 2007

Las Audiencias se entregan a las 08:30 horas de lunes a viernes, y la cantidad de gente que se atiende depende de la disponibilidad de tiempo en Agenda, dando prioridad a la gente que viene de los pueblos del interior, a estas personas, por expresa instrucción de la autoridad comunal, se les atiende a cualquier hora del día. Respecto del año anterior la Atención de Audiencias tuvo una leve alza y esto se debió principalmente a las solicitudes de instalación de servicios básicos, el resto de las audiencias corresponde a Ayudas Sociales, Tramitación de Títulos de Dominio, etc. Cabe destacar que la cantidad de personas que se presentan en este registro, corresponde a las personas que quedan registradas en la hora dispuesta para ello, pero hay otro número de personas que se atiende fuera de horario.

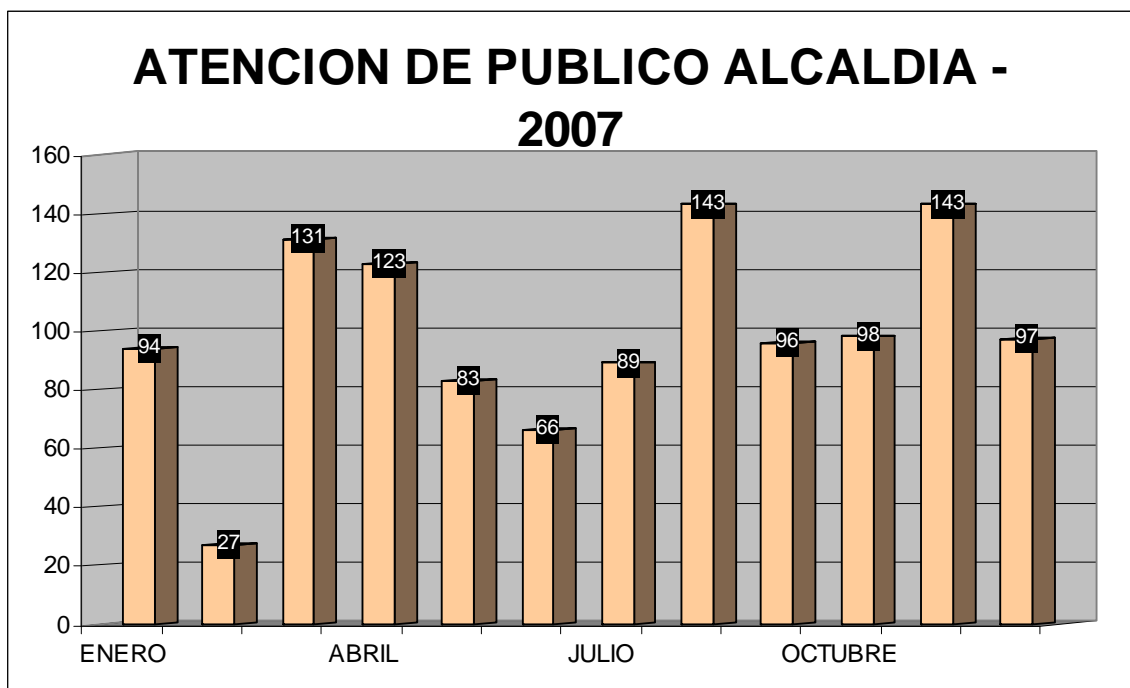

MES	CANTIDAD
ENERO	94
FEBRERO	27
MARZO	131
ABRIL	123
MAYO	83
JUNIO	66
JULIO	89
AGOSTO	143
SEPTIEMBRE	96
OCTUBRE	98
NOVIEMBRE	143
DICIEMBRE	97
TOTAL	1.190

2.- REUNIONES ORGANIZACIONES SOCIALES 2007

Las reuniones con las organizaciones sociales se realizan en su mayoría por las tardes, dependiendo de la disponibilidad de la Agenda y estas se vieron incrementadas en su mayoría por las reuniones que solicitaron las Juntas de Vecinos, Comité de Agua Potable Rural, y Comunidades Indígenas, Cooperativa Eléctrica.

REUNIONES ORG. SOCIALES 2007

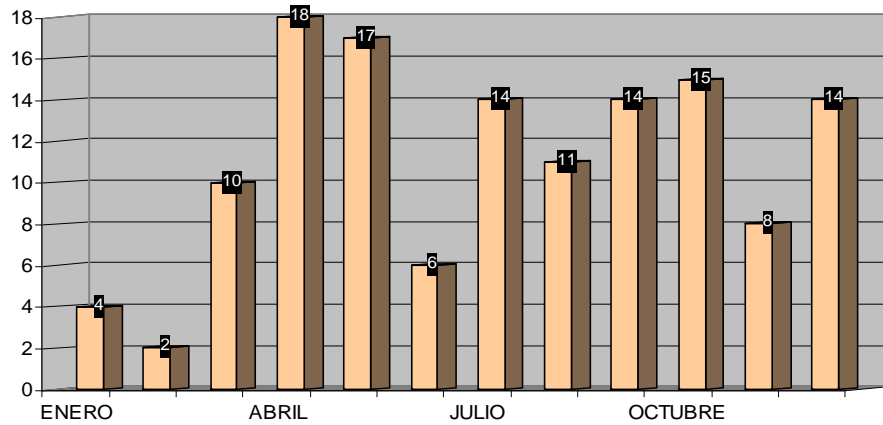

MES	CANTIDAD
ENERO	4
FEBRERO	2
MARZO	10
ABRIL	18
MAYO	17
JUNIO	6
JULIO	14
AGOSTO	11
SEPTIEMBRE	14
OCTUBRE	15
NOVIEMBRE	8
DICIEMBRE	14
TOTAL	133

3.- REUNIONES SERVICIOS PUBLICOS 2007

Estas reuniones al igual que los items anteriores aumentaron en comparación al año anterior, y en esto incidió principalmente las reuniones que se realizaron con la D.O.H. y Seremía de Obras Públicas por el tema de la falta del recurso hídrico, con la Seremía de Bienes Nacionales, para la regularización de los Títulos de Dominio, etc.

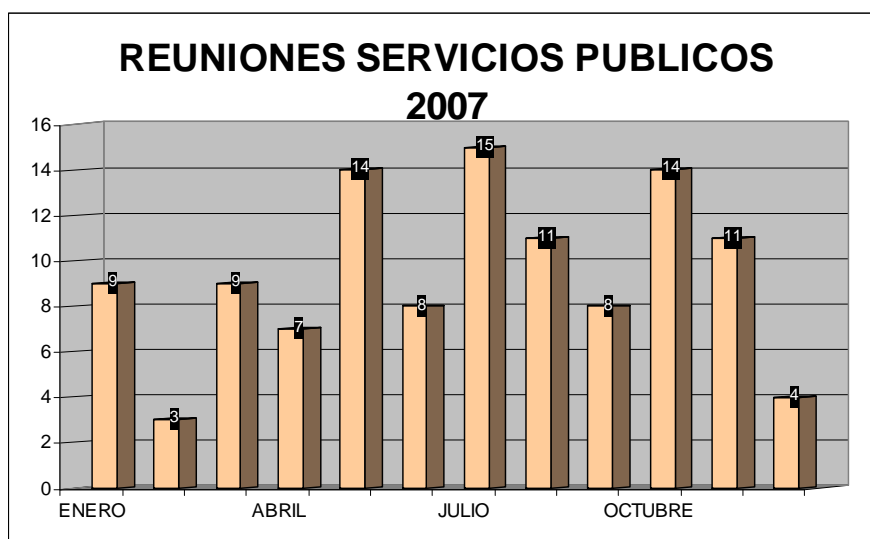

MES	CANTIDAD
ENERO	9
FEBRERO	3
MARZO	9
ABRIL	7
MAYO	14
JUNIO	8
JULIO	15
AGOSTO	11
SEPTIEMBRE	8
OCTUBRE	14

NOVIEMBRE	11
DICIEMBRE	4
TOTAL	113

4.- UNIDAD DE COMUNICACIONES 2007

Definición y descripción del trabajo del periodo:

La Unidad de Comunicaciones de la Ilustre Municipalidad de San Pedro de Atacama es una repartición dependiente de Alcaldía y su principal función es brindar cobertura periodística y difundir el quehacer de la casa consistorial, a través de un permanente e ininterrumpido trabajo con los medios de comunicación de la Segunda Región y de la capital. Además tiene la misión de asesorar la imagen de la entidad y de sus autoridades, a través de diferentes estrategias comunicacionales.

La Unidad se creó en julio de 2006 y cuenta con un periodista, quien desde entonces ha ido ampliando en forma paulatina el espectro de sus actividades, entre las que destacan los comunicados de prensa, libretos ceremoniales, tarjetas de saludo, saludos radiales, encuestas, estrategias de apoyo logístico, presentaciones para conferencias, conferencias de prensa, videos, exposiciones, proyectos, etcétera.

Durante el año 2007 y como estrategia de penetración comunicacional, la Unidad de Comunicaciones se concentró en llegar masivamente a los principales medios de comunicación de la Provincia El Loa, y a través de ellos, a la población de la comuna, la provincia, la región y el país.

En este sentido, conviene hacer hincapié en el hecho de que hoy la actividad municipal y comunal no sólo aparece en la prensa, sino que además surgen con un enfoque que obedece en un 70% a una perspectiva propia, pues los medios frecuentados modifican sólo en parte la forma en que el municipio presenta las informaciones.

Este acento comunicacional consiguió además revelar ante la opinión pública, el fuerte trabajo de la Municipalidad en sectores tan destacados y necesarios para graficar la vida de un lugar, como obras, educación, salud y desarrollo social.

Hoy, en jerga estrictamente comunicacional, la Municipalidad y la comuna de San Pedro de Atacama “existen”, porque están presentes en el imaginario colectivo y en la agenda de los medios de comunicación masivos, no como un mero sitio de atracción turística, sino como uno de los mayores polos de desarrollo poblacional e infraestructural en el espectro regional.

A continuación se expone una síntesis de las principales noticias de prensa durante el año 2007:

ENERO 2007

- LA MEJOR ARMA ES INVERTIR EN LA EDUCACION DE LOS PUEBLOS, YA QUE ES IMPORTANTE POTENCIAR LA IDENTIDAD CULTURAL, ES UNO DE LOS GRANDES DESAFIOS, EXPRESO LA SRTA. SANDRA BERNA MARTINEZ, ALCALDESA DE LA ILUSTRE MUNICIPALIDAD DE SAN PEDRO DE ATACAMA.

- EN ESTE MES COMO TODOS LOS AÑOS, SE CELEBRA EL VERANO ATACAMEÑO TRADICIONAL, EN LA CUAL PARTICIPAN, LOS NIÑOS, JOVENES Y ADULTOS, ESTE AÑO TENEMOS SIETE ALIANZAS QUE PARTICIPARAN DE DIFERENTES POBLACIONES, AYLLOS Y PUEBLOS DEL INTERIOR. DICHA ACTIVIDAD COMENZARÁ A PARTIR DEL 16 DE ENERO DANDO TERMINO EL 19 DE FEBRERO DE 2007. ESTA ACTIVIDAD ESTARÁ A CARGO DE LA DIRECCION DE DESARROLLO COMUNITARIO DE ESTA MUNICIPALIDAD.

MARZO 2007

- VALLE DE LA LUNA, EL PUKARA DE QUITOR Y EL ANTIGUO PUEBLO DE PEINE CUMPLIERON 25 AÑOS COMO SANTUARIO DE LA NATURALEZA, DESDE SU DECLARACION COMO MONUMENTOS NACIONALES
- TAMBIEN SE VIO EL TEMA DEL CONFLICTO EN LA ESCUELA RURAL DE LA LOCALIDAD DE TOCONAO POR IRREGULARIDADES, A ESTE PUEBLO LLEGO EL DIRECTOR PROVINCIAL DE EDUCACION, ACOMPAÑADA POR LA SRTA. ALCALDESA.

ABRIL 2007

- FIRMAN CONVENIO ENTRE LA MUNICIPALIDAD DE SAN PEDRO DE ATACAMA, Y LA SQM, PARA MEJORAR LA EDUCACION EN SAN PEDRO DE ATACAMA, QUE CONSISTE EN CONTRATAR UN PSICOPEDAGOGO PARA ATENDER A LOS MENORES CON PROBLEMAS DURANTE DOS AÑOS.

MAYO 2007

- TRAS VEINTISEIS AÑOS DE SU NACIMIENTO COMO COMUNA, SAN PEDRO DE ATACAMA VIVE HISTORICO MOMENTO AL LLEVARSE A CABO EL LANZAMIENTO OFICIAL DEL DIARIO **LICKANCOY** PRIMER Y UNICO PERIODICO COMUNAL QUE EN LENGUA KUNZA SIGNIFICA “VOZ DEL PUEBLO”.
- EL NOMBRAMIENTO DE DON WILSON REYES, COMO NUEVO DIRECTOR NACIONAL DE LA CONADI, NOMBRAMIENTO REALIZADO POR LA PRESIDENTE DE LA REPUBLICA.

- EN ESTE MES DE CONFORMO EL PRIMER CAPITULO REGIONAL DE CONCEJALES, DE LA SEGUNDA REGION, SIENDO ELEGIDO COMO PRESIDENTE, EL CONCEJAL CARLOS HERNANDEZ OSSANDON, PERTENECIENTE AL HONORABLE CONCEJO MUNICIPAL DE SAN PEDRO DE ATACAMA.

JUNIO 2007

- ALCALDESA PLANTEO PROBLEMAS POR FALTA DE LEYES TURISTICAS, AL MINISTERIO DE RELACIONES EXTERIORES.

JULIO 2007

- EL HONORABLE CONCEJO MUNICIPAL DE SAN PEDRO DE ATACAMA, VISITO LOS RECINTOS DEL PROYECTO ALMA, CONOCIERON LAS PRIMERAS CUATRO ANTENAS DE ESTE CENTRO RADIOASTRONOMICO.

AGOSTO 2007

- ALCALDESA PREOCUPADA POR EL TEMA DEL AGUA EN SAN PEDRO DE ATACAMA, "EL TEMA DEL MEJORAMIENTO DEL SISTEMA DE ALCANTARILLADO Y AGUA POTABLE DE SAN PEDRO DE ATACAMA, ES UNA PREOCUPACION Y OCUPACION PERMANENTE DE ESTE MUNICIPIO, QUE COMPRENDE MUY BIEN EL VALOR Y LA NECESIDAD DE ESTE RECURSO EN EL DESIERTO MAS SECO DEL MUNDO.

SEPTIEMBRE 2007

- SAN PEDRO DE ATACAMA, TENDRA SU PISCINA TEMPERADA Y TECHADA, GRACIAS A LOS APORTES DEL CORE Y

CHILEDEPORTES, POR UN MONTO DE \$ 565.000.000 Y SERA DE 853 METROS CUADRADOS LA CUAL PERMITIRA CONTAR UN NUEVO LUGAR DE ACOGIDA PARA LA COMUNIDAD DE ESTA COMUNA Y LOS TURISTAS.

OCTUBRE 2007

- GRAN OPERATIVO MEDICO EN SAN PEDRO DE ATACAMA, ORGANIZADO POR LA UNIVERSIDAD DE ANTOFAGASTA, ESTA LOABLE INICIATIVA CUENTA CON EL APOYO DE INSTITUCIONES LOCALES COMO UNIVERSIDAD DE ANTOFAGASTA, CLINICA ANTOFAGASTA, AGUAS DE ANTOFAGASTA, ISAPRE NORMEDICA HOSPITAL REGIONAL DE ANTOFAGASTA Y LA ILUSTRE MUNICIPALIDAD DE SAN PEDRO DE ATACAMA Y EL CONSULTORIO DE SAN PEDRO DE ATACAMA.
- **“LA ILUSTRE MUNICIPALIDAD DE SAN PEDRO DE ATACAMA, RECHAZA EL PROYECTO GEOTERMICO EN LAS PROXIMIDADES DE LOS GEISERES DEL TATIO, ANTE LA COMISION NACIONAL DEL MEDIO AMBIENTE DE ANTOFAGASTA”..** INFORMO LA SRTA. ALCALDESA DE LA COMUNA Y CONSEJERA PRESIDENCIAL DE LA CORPORACION NACIONAL DE DESARROLLO INDIGENA.

NOVIEMBRE 2007

- LA ILUSTRE MUNICIPALIDAD DE SAN PEDRO DE ATACAMA, PUBLICO UN AVISO DEL ESTUDIO “ACTUALIZACION PLAN REGULADOR DE SAN PEDRO DE ATACAMA”, ADEMAS SE INFORMO QUE LOS DIAS 06, 07, 08 Y 09 DE DICIEMBRE DE 2007, SE EFECTUARÍAN AUDIENCIAS PUBLICAS EN LOS DISTINTOS SECTORES, QUE CONTEMPLA EL PROYECTO DE LA ACTUALIZACION DEL PLAN REGULADOR DE SAN PEDRO DE ATACAMA, CON LA FINALIDAD DE DARLO A CONOCER A TODA LA COMUNIDAD.

DICIEMBRE 2007

- **“EL VIEJITO PASCUERO CUMPLIO UNA AÑO MAS, CON NIÑOS DE SAN PEDRO DE ATACAMA”** UNA ACTIVIDAD ORGANIZADA POR LA ILUSTRE MUNICIPALIDAD DE SAN PEDRO DE ATACAMA, ADEMÁS LA SRTA. ALCALDESA, HIZO ENTREGA DE REGALOS A LOS NIÑOS DISCAPACITADOS DE LA AGRUPACION JURIQUE.

- LOS ALUMNOS DEL QUINTO AÑO BÁSICO DE LA ESCUELA BÁSICA E – 21 DE LA LOCALIDAD DE TOCONAO, VIAJARON A SANTIAGO COMO PREMIO POR SU ESFUERZO Y HABER OBTENIDO UN PUNTAJE ALTO EN LA PRUEBA SIMCE, ESTE VIAJE FUE EL PREMIO QUE LES DIO LA ILUSTRE MUNICIPALIDAD DE SAN PEDRO DE ATACAMA.

SECRETARIA MUNICIPAL

La Secretaria municipal tiene asignada sus funciones de acuerdo al reglamento interno de la municipalidad teniendo entre ellas:

- Juzgado de policía local e Inspecciones
- oficina de partes e informaciones, reclamos y sugerencias de la municipalidad
- secretaria del Concejo Municipal / Concejo Municipal
- Control interno municipal
- funciones propias de la secretaria municipal, incluyendo la supervisión del programa PRODESAL, protección civil y emergencias, además de otras tareas asignadas propias del municipio.

Durante este año se implementa en forma permanente al funcionamiento de la municipalidad Asesoría Jurídica, incorporándose un abogado para el fortalecimiento de la gestión municipal. El profesional contratado para la prestación de estos servicios es el Sr. Rodrigo Poblete Ramos.

El personal adscrito a esta unidad durante el año 2007 fue:

Funcionario	Calidad jurídica	Área de desempeño
Roxana Aranda Carú	Planta	Secretaria municipal / todas áreas designadas a la unidad/ control interno/ protección civil y emergencias
Amanda Fabián Vía	Planta	Juzgado policía local/ Inspecciones
Roxana Ayavire Cruz	Planta	Secretaria Municipal /Juzgado policía local

Alejandra Cruz Varas	Honorarios programa	Oficina de partes e informaciones, reclamos y sugerencias.
Cecilia Silva Valenzuela	Honorarios programa	Concejo municipal/ Secretaria municipal

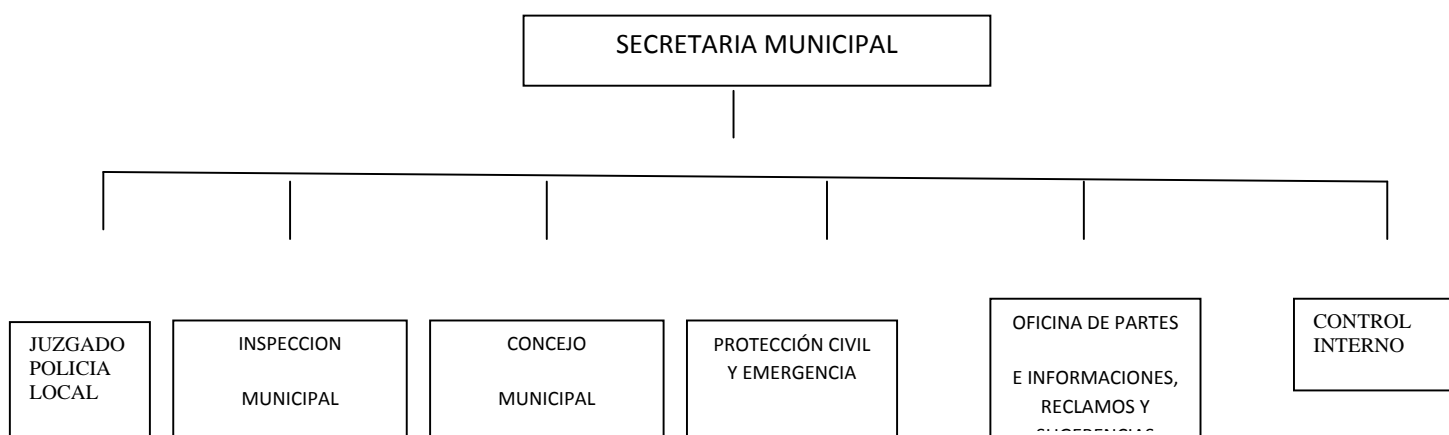

El objetivo de esta secretaria es mantener el funcionamiento interno como asimismo entregar la asesoría e información necesaria en las labores municipales y en materia de juzgado de policía local e Inspecciones, como también proporcionar la información adecuada a todos los usuarios de la municipalidad.

De acuerdo a lo anterior las labores realizadas en esta unidad municipal durante el periodo se resumen de la siguiente forma:

1.- ORDENANZAS MUNICIPALES DICTADAS DURANTE EL 2007.

Las ordenanzas son normas municipales que se aplican a la comunidad. Las ordenanzas dictadas durante el año 2007 son las señaladas a continuación:

Nº	FECHA	MATERIA
001	23.03.07	Modifica Ordenanza Municipal Nº 003/03 de fecha 10.09.03, respecto a las cargas y descargas, ingreso y estacionamiento de vehículos en el sector centro de San Pedro de Atacama.
002	19.06.07	Aprueba Ordenanza Municipal, Fiesta Religiosa del Santo Patrono de San Pedro de Atacama
003	18.07.07	Aprueba Ordenanza Municipal "Cobros Nuevos Derechos"
004	04.09.07	Aprueba Ordenanza Municipal de "Celebración Actividad Fiestas Patrias y la Conmemoración del día de la Independencia"
005	28.09.07	Aprueba Ordenanza Municipal "Cambio Sentido del Tránsito", Población Punta de Diamante, San Pedro de Atacama.
006	21.11.07	Aprueba Ordenanza Municipal Aniversario Comuna de San Pedro de Atacama
007	23.11.07	Aprueba Ordenanza Municipal, Modificación Ordenanza Nº 02, en relación a la Zonificación de Alcoholes de San Pedro de Atacama.
008	20.12.07	Aprueba Ordenanza Municipal Celebración de Fiestas de Fin de Año, Navidad y Año Nuevo
009	20.12.07	Aprueba Ordenanza Municipal "Derechos Varios"

2.- ORGANIZACIONES COMUNITARIAS

Las organizaciones que se obtuvieron personalidad jurídica durante el año 2007 son las siguientes:

N ° DE REGISTRO INTERNO	NOMBRE DE LA ORGANIZACIÓN	FECHA DE OBTENCION	TIPO DE ORGANIZACIÓN
104/07	"Patrimonio Vivo"	10.01.07	Comunitaria
	Club de Adulto Mayor "San Lucas de Toconao"	13.03.07	Comunitaria

105/07			
106/07	"Atacama Consejo Turismo e Intereses Especiales"	04.04.07	Comunitaria
107/07	"Agrupación Turística y Medio Ambiental San Pedro de Atacama"	07.04.07	Comunitaria
108/07	Grupo Social, Cultural y Deportivo "Renacer Andino"	03.05.07	Comunitaria
109/07	"Artesanos de San Pedro de Atacama"	08.05.07	Comunitaria
110/07	Brigada Atacameña Deportiva de Apoyo en el Rescate en Alta Montaña (BADARAM)	26.10.07	Comunitaria

2.1.- DICTAMENES – REVISIONES DE CONTRALORÍA REGIONAL

La supervisión de contraloría regional permite el mejorar los procesos internos de control, durante el 2007 se recibieron las siguientes observaciones e informes:

OBSERVACIONES	CANTIDAD
Recibidas	024
Respondidas	023

Se adjunta el detalle de las observaciones recibidas a continuación:

Nº DECRETO REGISTRO	Nº OFICIO OBSERVACION CONTRALORIA REGIONAL	FECHA DE RECEPCION DE LA MUNICIPALIDAD	CONDICIONES ACTUAL DE LOS OBSERVACIONES
010/07 - 16.01.07	469, Benjamin Loyola (Salud)	07.02.07	Pendiente
017/07 - 13.02.07	602, Elizabeth Bustón (Educación)	13.03.07	Subsanado
045/07 - 06.03.07	972, Yamilet Benítez (Educación)	13.04.07	Subsanado
064/07 - 12.03.07	1083, Mario Lara	24.04.07	Subsanada
072/07 - 12.03.07	962, Rubén Reyes, (Educación)	13.04.07	Subsanado

078/07- 15.03.07	1082, Mónica de las M. Mardones	24.04.07	Subsanado
064/07 – 12.03.07	1083, Mario Lara (Educación)	24.04.07	Subsanado
115/07 - 12.04.07	1092, Cecilia Reque (Educación)	24.04.07	Subsanado
115/07 - 12.04.07	1620, Cecilia Reque	06.07.07	Subsanada
115/07 - 12.04.07	2287. Cecilia Reque	30.10.07	Subsanado
122/07 – 30.04.07	1217, Mario Lara (Educación)	09.05.07	Subsanado
122/07 - 30.04.07	1508, Mario Lara	19.06.07	Subsanado
126/07 – 15.05.07	1348, Deysi Sosa (Educación)	28.05.07	Subsanado
126/07 - 25.05.07	1982, Deysi Sosa	21.08.07	Subsanada
129/07 – 16.05.07	1324, Deysi Tronci (Educación)	28.05.07	Subsanado
129/07 - 16.05.07	1983, Deysi Tronci	21.08.07	Subsanado
145/07 – 15.06.07	1548, Amanda Fabián	10.07.07	Subsanado
154/07 – 20.07.07	1870. Luis Aguilar (Educación)	09.08.07	Subsanado
166/07 - 16.08.07	1999, Luis Cruz (Educación)	21.08.07	Subsanada
168/07 – 16.08.07	1978, Deysi Sosa, (Educación)	25.09.07	Subsanado
169/07 – 22.08.07	2076, Alicia Cervantes (Educación)	12.09.07	Subsanado
173/07 – 02.10.07	2228, Roxana Ayavire (Secretaria Municipal)	18.10.07	Subsanado
174/07 - 02.10.07	2228, Jeyla Gonzalez (Dideco)	18.10.07	Subsanada
182/07 – 23.10.07	2286, Deysi Tronci (Educación)	30.10.07	Subsanado

DECRETOS DE REGISTRO POR SUMARIOS ADMINISTRATIVOS Y/O INVESTIGACION SUMARIA

OBSERVACIONES	CANTIDAD
Recibidas	03
Respondidas	03

Nº DECRETO REGISTRO	Nº OFICIO OBSERVACION CONTRALORIA REGIONAL	FECHA DE RECEPCION DE LA MUNICIPALIDAD	CONDICIONES ACTUAL DE LOS OBSERVACIONES
220/06	1895, Patricio Torres Mella	24-09-07	Subsanado
221/06	1546, José Álvarez Varas	24-07-07	Subsanado
219/06	1897, Medardo Cruz Luciano	24-09-07	Subsanado

2.2.- PROGRAMA PRODESAL

La intervención del programa PRODESAL abarca las localidades de Socaire, Camar, Talabre, Toconao, Machuca, Río Grande y San Pedro de Atacama, y sectores aislados como Salar de Tara, Pular, Vilaco, Quisquiro, San Juan y Tatio, desarrollado de la siguiente manera:

BENEFICIARIOS	TOTAL
Agricultores beneficiados 2006	222
Agricultores beneficiados 2007	182

RECURSOS GESTIONADOS POR EL PROGRAMA AÑO 2007	MONTO \$
--	----------

Programa de Desarrollo de Inversiones (PDI-INDAP)	16.700.000
Programa de Recuperación de Suelos Degradados (INDAP-SAG)	3.450.000
Comisión Nacional de Riego (CNR)	82.800.745
Otros (Mineras, Programas, etc)	37.823.700

Los aportes para el funcionamiento del programa son:

INSTITUCION	MONTOS APORTADOS PARA LA EJECUCIÓN DEL PROGRAMA
INDAP	28.620.770
Municipalidad	12.000.000

2.3.- CONVENIOS Y CONTRATOS CELEBRADOS

Los convenios, contratos y comodatos celebrados durante el año 2007 se detallan en un anexo que se acompaña al presente informe.

2.4.- DECRETOS DICTADOS AÑO 2007

Las resoluciones emitidas por alcaldía en las materias municipales de su competencia durante el año 2007 son:

Decretos Alcaldicios exentos	3196
Decretos Alcaldicios sometidos a registros en contraloría	221

3.- OFICINA DE PARTES E INFORMACIONES

La sección oficina de partes e informaciones tiene como labor principal el registro de correspondencia recibida y enviada, la atención y orientación del público en general, atención de la central telefónica, como también el libro de reclamos y sugerencias de esta corporación edilicia. El sistema computacional de control de correspondencia (CINC) que tiene por objetivo controlar las solicitudes de la comunidad, además discriminada clasificando en documentos varios y

documentos comerciales, siendo los primeros donde se encasillan las demandas y solicitudes de la comunidad, otorgando recomendaciones de respuesta de acuerdo a distintas prioridades y asignándole plazos de respuesta.

CUADRO COMPARATIVO DE DOCUMENTOS RECIBIDOS

Año 2004	5766
Año 2005	7438
Año 2006	7262
Año 2007	8165

CUADRO COMPARATIVO OFICIOS ALCALDICIOS

Año 2004	1008
Año 2005	1185
Año 2006	1266
Año 2007	1247

CUADRO COMPARATIVO DE RECLAMOS Y SUGERENCIAS

Año	2004	2005	2006	2007
Total reclamos	12	21	11	06

Respondidos	12	21	11	06
Sugerencias	0	0	0	02

4.- JUZGADO DE POLICIA LOCAL

Esta oficina cumple las tareas relativas del Juzgado que son de su competencia, siendo estas:

- Registrar en forma correlativa y diaria en el Libro de Causas los partes remitidos a este Juzgado, por la Subcomisaría de San Pedro de Atacama, Retén de Toconao e Inspección Municipal, otorgándole número de causa rol en forma correlativa.
- Típeo de documentación, confección de ordenes de arresto, citaciones y comparecencia,
- Realización Informe a la Corte de Apelaciones de Antofagasta, cada dos meses,
- Tomar declaraciones ya sean ratificaciones de denuncias y comparendos,
- Atención de público en relación a las Causas ingresadas.

Durante el año 2007 ingresaron a tramitación 748 causas, las que desglosan de la siguiente manera:

PROCEDENCIA	Nº
Provenientes de Carabineros de la Subcomisaría de San Pedro de Atacama	675
Provenientes de la Unidad de Inspección Municipal	056

Provenientes del Retén de Toconao	013
Proveniente del Juzgado de Calama	000
Proveniente del Reten de Tucarpiri	000
Ministerio de Transporte y Telecomunicaciones	004
TOTAL	748

De acuerdo a la Ley vigente actúa como Juez el Alcalde de la Comuna o quien le subroga y tiene a su cargo todas las causas como por ejemplo:

- Daños menores
- Infracciones leves e Infracciones menos graves a la Ley del Tránsito
- Infracciones de Ordenanza Municipal
- Daños a la propiedad y otros
- Comercio ambulante sin permiso municipal.
- Infracción a la Ley de Alcoholes

Se hace presente que en el año 2007, aumento el ingreso de causas debido a las infracciones de la Ley de Alcoholes, vale decir:

- Infractores detenidos por ingerir bebidas alcohólicas en la vía pública y
- Detenidos por estado de ebriedad en la vía pública,

CUADRO COMPARATIVO DE CAUSAS INGRESADAS			
INFRACCIONES TRAMITADA EN EL JUZGADO POLICIA LOCAL SAN PEDRO DE ATACAMA	2005	2006	2007
TOTAL	946	662	748

A través del siguiente cuadro se puede comparar los dineros ingresados a través de boletines girados por este Juzgado de Policía Local de San Pedro de Atacama:

2005	2006	2007
\$ 14.412.954.-	\$ 5.575.255.-	\$ 5.906.199.-

Total de dineros remitidos por el Departamento de Tesorería Municipal de Calama, por conceptos de multas de Infracciones Gravísimas y Graves, por ser competencia del Juzgado de Policía Local de Calama, derivadas por la Subcomisaría de San Pedro de Atacama.

80% CALAMA 2005	80% CALAMA 2006	80% CALAMA 2007
\$ 8.566.843.-	\$ 8.775.068.-	\$ 12.720.697

CUADRO COMPARATIVO 2006

RECAUDACION TESORERIAS SAN PEDRO DE ATACAMA Y CALAMA

TESORERIAS	VALOR \$
TESORERIA CALAMA	\$ 8.775.068.-
TESORERIA SAN PEDRO DE ATACAMA	\$ 5.575.255.-

CUADRO COMPARATIVO 2007

RECAUDACION TESORERIAS SAN PEDRO DE ATACAMA Y CALAMA

TESORERIAS	VALOR \$
TESORERIA CALAMA	\$ 12.720.697.-
TESORERIA SAN PEDRO DE ATACAMA	\$ 5.906.199.-

Este Juzgado también está facultado:

- Para otorgar Permisos Provisorios para conducir a conductores que tienen retenida su licencia de conducir en otros Juzgado de Policía Local, en los casos en que la Ley lo permita, y también

- La tramitación de exhortos.

5.- INSPECCION MUNICIPAL

La función de Inspector Municipal se establece de acuerdo al Art. 4 de la Ley 18.290, es el encargado de supervigilar el cumplimiento de las disposiciones a que se refiere la Ley ya mencionada, como también la nueva Ley de Alkoholes N° 19,925 “Sobre Expendio y Consumo de Alkoholes”, y por ende las tareas relativas son:

- ✓ Fiscalizar la ocupación de los espacios públicos de la comuna
- ✓ Fiscalizar los permisos para ejecución de obras de urbanización y edificación en todo el territorio comunal
- ✓ Fiscalizar el cumplimiento de las disposiciones normativas que regulan el desarrollo de las actividades comerciales, industriales y profesionales de la comuna
- ✓ Fiscalizar el cumplimiento de las ordenanzas en materia de Medio Ambiente, Aseo y Ornato, Derechos Municipales
- ✓ denunciar al Juzgado de Policía Local las infracciones detectadas en materia de su competencia
- ✓ atender las denuncias en terrenos
- ✓ cumplir con las demás funciones que la Ley o el Alcalde le señale

Instructivo del servicio de salud			
INFRACCION	2005	2006	2007
Ley General de Bienes de Afectación	04	04	01
Ordenanza Municipal			
Infracción al Transito	26	29	03
Patente Municipal Vencida	15	03	
Infracción al Transito Municipal al Juzgado de Policía Local de Calama	56 50	37 45	33 0

Nulo por error de digitación	0	11	02
TOTAL	166	134	056

OTRAS TAREAS ENCOMENDADAS DURANTE EL 2007: SEÑALETICAS

Cabe señalar que esta Unidad se preocupa de las señalizaciones de tránsito de la localidad de acuerdo a las normas vigentes, especialmente en el área de mantención de las señalizaciones de advertencias.

La municipalidad ha recepcionado cartas de solicitudes ya sea en representación de alguna Junta de Vecinos, de Carabineros de la Comuna, como también en forma particular, solicitando la instalación de señalética, una vez estudiado dicho requerimiento, se da una respuesta, generalmente dichas solicitudes siempre se dan a lugar.

Cabe señalar, que durante el 2007 se instalaron y repusieron señalética en los siguientes lugares y localidad:

- Localidad de Toconao, (se instaló y se encuentra en mantención otros sectores no concluyendo durante el 2007 y programándose para el 2008)
- Localidad de Talabre, se confeccionaron señalética con los nombres de las calles.
- Aylllo de Coyo, señalética con sus respectivos nombre de calles
- Paseo Peatonal
- Calle Palpana
- Calle Tocopilla

- Calle Toconao
- Calle Calama
- Calle Licancabur
- Calle Gustavo Le Paige
- Calle Domingo Atianza

En la Población Punta de Diamante se cambio el sentido del transito quedando de la siguiente forma:

Calle Pachamama un sentido de Tránsito de Norte a Sur, entre las calles Ckilapana y Lascar.

Calle Ignacio Carrera Pinto un sentido de Tránsito de Sur a Norte, entre las calles Lascar y Ckilapana.

Y el Pasaje Aucalquincha de la siguiente forma:

Pasaje Aucalquincha un sentido de Tránsito de Poniente a Oriente entre las calles Tocopilla y Toconao

Además, la funcionaria que desempeña el cargo se encarga de orientar y educar a personas que lo requieren, en cuanto a temas que le competen como Inspectora Municipal.

A N E X O

A.- CONVENIOS SUSCRITOS DURANTE EL AÑO 2007.

Nº DECRETO	FECHA SUSCRPCION	INSTITUCION O SERVICIO	MATERIA	MONTO APORTE EXTERNO	MONTO APORTE MUNICIPAL
065	15.12.06	Gobierno Regional de Antofagasta	Aprueba Ejecutar Proyecto “Taller de Expresión en Danza-Teatro”	\$ 3.187.688.-	---
067	05.01.07	Gobierno Regional de Antofagasta	Aprueba ejecutar Proyecto “Mejoramiento del Sistema de Atención Primaria en las Áreas Dental y Urgencia en la Comuna de San Pedro de Atacama	\$ 29.475.000.-	---
116	05.01.07	Gobierno Regional de Antofagasta	Aprueba Ejecutar Proyecto “Apoyo al Sistema Educativo a través de un Equipo Multidisciplinario Orientado a la Formación Integral en la Comuna de San Pedro de Atacama”	\$ 29.400.000.-	---
184	19.01.07	Fundación Minera Escondida – Summer Nicole Hess y Emily Rachel Phillips	Aprueba Ejecutar Proyecto “Aprendiendo Inglés en el Verano”	\$ 750.000.-	---
295	18.01.07	Servicio de Salud Antofagasta	Aprueba “Programa de Resolutividad en Atención Primaria”	\$ 13.853.352.-	
296	08.01.07	Servicio de Salud Antofagasta	Aprueba “Programa Ira y Era”	\$ 1.176.000.-	---
324	14.12.06	Fosis	Aprueba Acuerdo Operativo	---	---
436	21.12.06	Serplac Mideplan	Aprueba “Programa de Habitabilidad Chile Solidario”	\$ 24.999.176.-	---
441	23.01.07	Servicio de Salud Antofagasta	Aprueba “Programa de Salud Cardiovascular en Atención Primaria”		

				\$ 8.663.049.-	---
469	18.10.06	Ministerio de Educación	Regulariza Aprobación "Programa Enlaces Abierto a la Comunidad"	---	---
702	12.02.07	Servicio de Salud Antofagasta	Aprueba "Proroma de Incentivos para la Gestión de la Atención en el Nivel Primario de Salud Año 2007"	\$ 1.152.877.-	---
740	28.03.07	Ministerio de Planificación	Aprueba Anexo de Convenio de Transferencia de Recursos Chile Solidario	\$ 1.000.000.-	---
741	12.03.07	Dirección de Bibliotecas, Archivos y Museos (DIBAM)	Aprueba Anexo N° 02 Convenio de Comodato "Optimización Tecnológica de Bibliotecas Públicas	---	---
815	18.04.07	Sociedad Química y Minera de Chile S.A.	Aprueba Convenio de Apoyo Educativo "Psocpédagogo"	\$ 9.600.000.-	---
816	12.02.07	Servicio de Salud Antofagasta	Aprueba "Programa de Incentivos para la Gestión de la Atención en el Nivel Primario de Salud 2007"	\$ 1.152.877.-	---
817	27.03.07	Servicio de Salud Antofagasta	Aprueba "Programa Sistema de Atención de Urgencia Rural Año 2007"	\$ 15.943.000.-	---
818	01.03.07	Fundación para la Superación de la Pobreza	Aprueba Convenio de Cooperación	---	---
819	18.04.07	Serviu	Aprueba "Programa de Pavimentación Participativa 16° llamado	\$ 185.467.500.-	\$ 31.993.000.-
823	12.03.07	Servicio de Salud Antofagasta	Aprueba "Programa de Diagnóstico y Tratamiento Integral de la Depresión y Violencia Intrafamiliar en la Atención Primaria"	\$ 3.061.530.-	---
920	14.03.07	Servicio de Salud Antofagasta	Aprueba Modificación "Programa Ira y Era"	---	---
937	24.03.07	Prodesal	Aprueba Carta Anexa 1 Unidad Operativa	\$ 19.150.639.-	---
937	24.03.07	Prodesal	Aprueba Carta Anexa 0.5 Unidad Operativa	\$ 9.470.131.-	---
979	05.03.07	Empresa Distribuidora de	Aprueba Convenio N° 1 Suministro de Raciones Alimenticias, Escuela E-26 San Pedro		

		Alimentos S.A.	de Atacama	---	---
982	16.05.07	Ministerio de Bienes Nacionales	Aprueba Convenio de Cooperación "Planificación y Diagnóstico para la Regularización de Propiedades Fiscales definidas en San Pedro de Atacama"	---	---
1019	05.03.07	Empresa Distribuidora de Alimentos S.A.	Aprueba Convenio N° 2 Suministro de Raciones Alimenticias, Escuela E-21 de Toconao	---	---
1020	23.04.07	Serviu	Aprueba Convenio "Rukan"	---	---
1073	11.05.07	Conadi	Aprueba Convenio Fortalecimiento a la Organización Indígena ADI Atacama la Grande"	\$ 5.000.000.-	---
1106	07.05.07	Instituto Nacional de Deportes de Chile	Aprueba Convenio "Proyecto Deportivo CKUNSA PANNILIC'QAU, PAUNAIA Y CONICS SE EJERCITAN	\$ 4.150.375.-	---
1124	23.04.07	Servicio de Salud Antofagasta	Aprueba Convenio "Programa de Promoción de la Salud 2007-2010"	\$ 4.000.000.-	---
1125	16.04.07	Gobierno Regional Antofagasta	Aprueba Convenio "Adquisición Mobiliario, Comedores, Varios Establecimientos Educativos, Comuna San Pedro de Atacama	\$ 186.361.000.-	---
1307	28.06.07	Sociedad Química y Minera de Chile S.A.	Aprueba Convenio de Colaboración "Fondo Concursable SQM 2007"	\$ 7.030.000.-	---
1415	14.06.07	Servicio de Salud Antofagasta	Aprueba Convenio "Apoyo Comisión Temática de Salud ADI Atacama la Grande"	\$ 2.000.000.-	---
1416	23.05.07	Servicio de Salud Antofagasta	Aprueba Convenio "Programa de Salud Amigo de la Familia y Comunidad"	\$ 9.440.000.-	---
1455	17.07.07	Fundación Minera Escondida	Aprueba Convenio "Programa Lector Matte y Asesoría Pedagógica – Año 2007"	\$ 14.409.000.-	\$ 4.803.000.-
1492	01.06.07	Secretaría Ministerial de Educación	Aprueba Convenio "Proyecto de Integración Escolar"	---	---
1498	25.06.07	Fundación Minera Escondida - Fundación	Aprueba Convenio Proyecto "Liceo	\$ 2.400.000.-	

		Juventud Emprendedora	Emprendedor"		---
1569	25.06.07	Servicio de Salud Antofagasta	Aprueba Modificación Convenio "Programa de Apoyo a la Gestión a las Acciones de Salud en el Nivel Primario de Atención en Establecimientos Dependientes de los Servicios de Salud"	---	---
1616	02.05.07	Ministerio de Educación	Aprueba Convenios "Ejecutar las Iniciativas Participación Comunitaria del Programa de Educación Intercultural Bilingüe"	---	---
1682	04.07.07	Servicio de Salud Antofagasta	Aprueba Modificación Convenio "Programa de Diagnóstico y Tratamiento Integral de la Depresión y Violencia Intrafamiliar en la Atención Primaria"	---	---
1771	09.07.07	Dirección Meteorológica de Chile	Aprueba Convenio "Operación de Estaciones de Observadores Cooperativos"	---	---
1777	12.02.07	Servicio de Salud Antofagasta	Aprueba Convenio "Programa de Mejoramiento de la Atención en el Nivel Primario de la Salud, año 2007"	\$ 13.382.306.-	---
1843	03.07.07	Ministerio de Educación	Aprueba Convenio "Ejecutar las Iniciativas Participación Comunitaria del Programa de Educación Intercultural Bilingüe", Toconao	\$ 1.650.000.-	---
1844	03.08.07	Servicio de Salud Antofagasta	Aprueba Convenio "Programa de Presbicia en Atención Primaria"	\$ 213.139.-	---
1853	23.07.07	Junta Nacional de Auxilio Escolar y Becas	Aprueba Convenio de Colaboración para el Pago de Becas Indígenas"	---	---
1854	03.08.07	Servicio de Salud Antofagasta	Aprueba Convenio "Programa de Rehabilitación Integral en la Red de Salud"	\$ 3.272.150.-	---
1952	18.06.07	Conadi	Aprueba Convenio "Micro Cápsulas Radiales que Difundan la Cultura Indígena de la Provincia de el Loa"	\$ 2.000.000.-	---
2082	27.08.07	Servicio de Salud Antofagasta	Aprueba Convenio "Apoyo Ejecución de Proyectos Comisión Temática de Salud ADI Atacama la Grande"	\$ 8.884.499.-	---

2083	23.08.07	Servicio de Salud Antofagasta	Aprueba Convenio "Programa de Reforzamiento de la Atención Odontológica año 2007"	\$ 600.000.-	---
2198	26.09.07	Servicio de Salud Antofagasta	Aprueba Modificación Convenio "Programa de Mejoramiento de la Atención en el Nivel Primario de la Salud, año 2007"	---	---
2233	10.09.07	Secretaría Regional Ministerial de Planificación y Coordinación	Aprueba Convenio "Juntos Creemos Mejor"	\$ 600.000.-	---
2442	08.08.07	Ministerio de Educación	Aprueba Modificación	\$ 1.350.000.-	---
2565	05.10.07	Mideplan	Aprueba Convenio Transferencia de Recursos "Chile Solidario"	\$ 550.000.-	---
2656	23.10.07	Fosis	Aprueba Contrato "Jóvenes Chasquis"	\$ 8.950.000.-	---
2733	26.11.07	Incubadora Regional de Negocios	Aprueba Convenio de Colaboración Interinstitucional	---	---
2734	24.10.07	Servicio de Salud Antofagasta	Aprueba Convenio "Apoyo Comisión Temática de Salud ADI Atacama la Grande"	\$ 1.500.000.-	---
2739	29.11.07	Fundación Minera Escondida	Aprueba Convenio "Orientación Vocacional Liceo Likan Antai"	\$ 2.000.000.-	---
2767	05.11.07	Servicio de Salud Antofagasta	Aprueba Modificación Convenio "Programa de Diagnóstico y Tratamiento Integral de la Depresión y Violencia Intrafamiliar en la Atención Primaria"	---	---
2768	05.11.07	Servicio de Salud Antofagasta	Aprueba Complemento Convenio "Programa de Rehabilitación Integral en la Red de Salud"	---	---
2769	05.11.07	Conadi	Aprueba Convenio "Inversión en Proyecto Turístico Indígena con Comunidad Atacameña ADI la Grande"		
2813	21.08.07	Dirección de Bibliotecas, Archivos y Museos	Aprueba Anexo N° 2, Contrato de	---	---

		(DIBAM)	Conectividad Biblioredes		
2892	09.10.07	Junta Nacional de Jardines Infantiles	Aprueba Convenio para Funcionamiento de Jardín Infantil con Transferencia de Fondos "Horario Normal"	---	---
2900	09.11.07	Dictuc S.A.	Aprueba Convenio "Tecnología Portátil en la Sala de Clases, Escuela E-26 de San Pedro de Atacama	\$ 1.000.000.-	---
3017	22.12.07	Servicio Nacional de Menores	Aprueba Convenio "Pib-Paunacota y Yaalir"	---	---
3034	08.11.07	Junta Nacioal de Jardines Infantiles	Aprueba Convenio para Funcionamiento de Jardín Infantil con Transferencia de Fondos "Extensión Horaria"	---	---
3114	12.11.07	Fosis	Aprueba Modificación Contrato de Aportes no Reembolsables	---	---
3124	29.11.07	Serviu	Aprueba Convenio "Nueva Política Habitacional"	---	---

Obs. La municipalidad en algunos convenios materializa sus aportes a través del traspaso de infraestructura, recursos humanos o gastos de operación. Cabe señalar que, en algunos convenios la suscripción fue efectuada en el último periodo del año 2006, por tanto su aprobación se efectuó durante el año 2007.

B.- CONTRATOS SUSCRITOS DURANTE EL AÑO 2007

Nº DECRETO	FECHA SUSCRIPCIÓN	INSTITUCIÓN Y/O SERVICIO	MATERIA
278	13.02.07	Angel Zuleta Gunaris	Aprueba Contrato de Arriendo, para resguardo de 07 Vehículos Municipales
322	14.12.07	FOSIS	Aprueba Contrato de Aportes No Reembolsables
612	30.03.07	Sucesión de Ramón Colque Maldonado	Aprueba Contrato de Prestación de Servicios de Aseo en Dependencias Municipales
1684	09.07.07	Integra	Aprueba Contrato de Comodato de Bien Inmueble Jardín Infantil Pauna Lickan de San Pedro de Atacama
1685	09.07.07	Integra	Aprueba Contrato de Comodato de Bien Inmueble Jardín Infantil Parinitas de Peine
1686	09.07.07	Integra	Aprueba Contrato de Comodato de Bien Inmueble Jardín Infantil Miscanti de Socaire
1842	23.08.07	Prelatura de Calama	Aprueba Contrato de Comodato de Bien Inmueble
3125	02.10.07	Servicio de Salud Antofagasta	Aprueba Contrato de Comodato, "Destinar Ayuda Técnica a Beneficiarios del Programa Adulto Mayor

ADMINISTRACION Y FINANZAS

RECURSO HUMANO.

La municipalidad de San Pedro de Atacama en la actualidad cuenta con la siguiente estructura funcional:

FUNCIONARIOS DE PLANTA

	Mujeres	Hombres
Directivos	3	1
Jefaturas		1
Profesionales	2	
Técnicos		
Administrativos	1	1
Aux. de Servicios		1

FUNCIONARIOS DE CONTRATA

	Mujeres	Hombres
Técnicos		1
Administrativos	1	1
Aux. de Servicios		1

La cantidad de funcionarios de Planta y Contrata Municipal no ha manifestado una variación significativa respecto de los periodos anteriores, dada la estructura fija con que cuenta la Municipalidad. Con esta estructura es imposible cubrir a cabalidad las necesidades en su conjunto que se planteen en la Comuna de San Pedro de Atacama. La Comuna en su conjunto, esta compuesta por 9 localidades repartidas en 23.438,8 Km², con una población estimativa de 4.969, cuya actividad económica esta orientada principalmente a la agricultura y ganadería y en menor escala los servicios.

Con el objeto de cubrir en una mayor cantidad y de mejor manera las necesidades de la comuna, se incorporan profesionales y técnicos bajo la modalidad de Programas.

La implementación de estos programas permitirá mejorar la gestión administrativa para reducir los tiempos de respuesta a las demandas de la comunidad y resolver eficientemente las problemáticas que se presentan. Para ello el Municipio invierte \$M120.000 (ciento veinte Millones de pesos) para la puesta en marcha de cada uno de los programas, situación que anualmente se analiza y evalúa de acuerdo al cumplimiento de metas y objetivos que se planteen.

Programas implementados y ejecutados periodo 2007

*Paunacota y Yaalir	\$ 3.214
*Apoyo y estratificación a los distintos grupos vulnerables	\$ 17.385
*Promoviendo la lectura	\$ 3.140
*Escuela de Verano	\$ 1.000
*Fortalecimiento de la Gestión Administrativa Institucional	\$ 46.822
*Infocentro	\$ 4.740
*Puente Entre sus Familias y sus Derechos	\$ 2.800
*Forjando una Cultura del Deporte	\$ 15.000

*Apoyo Comunicacional	\$ 8.870
*Servicio País	\$ 3.269
*Protección y mantención del medio ambiente	\$ 4.090
*Básquetbol y mini- deporte S.P.A.	\$ 2.520
*Programa Jurike	\$ 2.350
*Programa asistencia Judicial	\$ 4.800

GESTION FINANCIERA

La Municipalidad de San Pedro de Atacama ha ido optimizando su presupuesto en función de disponer mayores recursos que aporten al desarrollo de:

- 1.- Servicios a la Comunidad
- 2.- Asistencia Social
- 3.- Inversión e Infraestructura
- 4.-servicios traspasados de educación y salud

La iniciativa de optimización comprende diferentes procesos . Por una parte se establecen convenios con instituciones privadas y publicas, principalmente con Empresas mineras de la zona y de la región, además de incrementos de nuevos derechos que están incorporados en la Ordenanza Municipal.

RECURSOS PROPIOS

Al analizar las partidas de los Ingresos Propios destacamos tres partidas que con el tiempo han ido evolucionando positivamente estas son :

- * **Permisos de Circulación**

* **Patentes**

* **Derechos varios**

PERMISOS DE CIRCULACIÓN:

AÑO	INGRESOS FONDO COMUN M\$	INGRESOS BENEFICIO MUNICIPAL M\$	TOTAL M\$
2005	74.660	46.229	120.889
2006	92.207	57.585	149.792
2007	114.835	68.907	183.742

VEHÍCULOS INCORPORADOS AL REGISTRO COMUNAL

VEHICULOS PARTICULARES	
Automovil	774
Station Wagon	418
Furgón	33
Camioneta	790

Motocicleta	5
Carro de Arrastre	15
VEHICULO DE TRANSPORTE COLETIVO	
Taxi básico	6
Mini bus	67
Bus de Turismo	28
VEHICULO DE CARGA	
Camiones	94
TOTAL PARQUE AUTOMOTRIZ	2.230

PATENTES

AÑO	COMERCIAL	ALCOHOLES	INDUSTRIAL	PROFESIONAL	TOTAL
	M\$	M\$	M\$	M\$	M\$

2005	68.231	6.168	119.637	512	194.548
2006	61.700	6.586	122.405	422	191.113
2007	62.078	7.183	103.410	449	173.120

PATENTES INCORPORADAS DURANTE EL PERIODO 2007

ALCOHOLES 4

COMERCIALES 72

PROFESIONALES 5

INDUSTRIALES 0

DERECHOS VARIOS

La aplicación y fiscalización del cumplimiento de la Ordenanzas Municipal, además de la incorporación de nuevos derechos, dan como resultado el incremento de la diferentes partidas asignadas para ello:

CONCEPTO	M\$
Derecho de Aseo	9.963

Cobro por exceso extracción de basura	5.444
Venta lugares instalados	3.592
Propaganda en la vía pública	3.480
Derechos cobrados por D.O.M.	11.093
Complejo Deportivo S.P.A.	7.315
Permiso de Circulación Aduanero	19.050
Otros Ingresos	18.000
TOTAL	77.934

RECURSOS EXTERNOS

La Municipalidad de San Pedro de Atacama, en función del presupuesto de los ingresos, un 70% esta conformado directamente por fondos externos específicamente del Fondo Común Municipal, que la constitución Política de la República define como un mecanismo de redistribución solidaria de los ingresos propios entre las municipalidades del país, confiriéndole a este Instrumento la función de garantizar el cumplimiento de los fines de las municipalidades y su adecuado funcionamiento. Y el otro 30 % lo compone los ingresos propios que genera la municipalidad

PRESUPUESTO INGRESOS

<i>Código</i>	<i>Denominación</i>	<i>Ingreso Percibido 2006</i>	<i>Ingreso Percibido 2007</i>	
	<i>Ingresos de Operación</i>			
1110102000	<i>Renta de Inversiones</i>	1.091.208	1.168.000	
1110103001	<i>Particip. En Impto.Territorial</i>	44.785.451	44.941.000	
1110104001	<i>Permiso de Circulación B.M.</i>	57.585.311	68.907.000	
1110104001	<i>Permiso de Circulación F.C.</i>	92.207.888	114.835.000	
1110104002	<i>Patentes Municipales</i>	191.413.644	173.119.000	
1110104009	<i>Otros Gravámenes</i>			
1110105001	<i>Derechos de Aseo</i>	15.092.021	9.963.000	
1110105009	<i>Derechos Varios</i>	36.591.580	77.934.000	
1110106001	<i>De Permiso de Circulación</i>			
1110106009	<i>Otras</i>			
	<i>Total Movimiento por Item</i>	438.767.103	490.867.000	
	<i>Ventas de Activos</i>			

1110441001	Ingresos Enajenación del Año	0	0	
	Total Movimiento por Item	0	0	
	Transferencias			
1110663002	Programa Mej. Urbano y Eq. Comunal	48.226.268	0	
1110662005	De Patentes Mineras	216.180.815	300.805.000	
1110663007	Transferencias Fiscal			
1110663008	Aporte Adicional Sector Educación			
1110663009	Otras			
	Total Movimiento por Item	264.407.083	300.805.000	
	Otros Ingresos			
1110773001	Participación Anual en el Triento	502.301.609	524.140.194	
	Compensación FCM			
1110773002	Por Men. Ingr. Para Gast.Op.Ajus.	183.542.984	198.994.474	
1110779001	Devoluciones y Reintegros	14.730.717	11.891.150	
1110779002	Multas e Intereses	8.158.173	6.311.000	
	MultasInfracción al Tránsito	13.165.010	14.669.273	
1110779009	Otros	2.761.041	14.644.000	
	Total Movimiento por Item	724.659.534	770.650.091	
	Saldo Inicial de Caja			
1111111000	Saldo Inicial de Caja	70.000.000	90.000.000	
	Total Movimiento por Item	70.000.000	90.000.000	
1111000000	Operaciones de Años Anteriores			
	Total Item			
	Total Ingresos	1.497.833.720	1.652.322.091	

PRESUPUESTO DE GASTOS

<i>Código</i>	<i>Denominación</i>	<i>Gastos Real</i> <i>2006</i>	<i>Gastos Real</i> <i>2007</i>	
1212100000	Remuneraciones	179.144.000	188.453.000	
	<i>Total Movimiento por Item</i>	<i>179.144.000</i>	<i>188.453.000</i>	
1212200000	Bienes y Servicio De Consumo	470.605.000	555.143.000	
	<i>Total Movimiento por Item</i>	<i>470.605.000</i>	<i>555.143.000</i>	
1212500000	Transferencias Corrientes	491.506.000	675.575.000	
	<i>Total Movimiento por Item</i>	<i>491.506.000</i>	<i>675.575.000</i>	
1213100000	Inversion Real	62.828.448	71.577.000	
	<i>Total Movimiento por Item</i>	<i>62.828.448</i>	<i>71.577.000</i>	
1213162000	Inversion II Region	107.608.755	100.000.000	

	<i>Total Movimiento por Item</i>	<i>107.608.755</i>	<i>100.000.000</i>	
	<i>Total Ingresos</i>	<i>1.311.692.203</i>	<i>1.590.748.000</i>	

GASTOS

Al analizar los gastos se establecen tres áreas de aplicación contemplando la totalidad de los egresos que forman parte del presupuesto municipal.

GASTOS DE INVERSIÓN.

Los gastos de Inversión tiene su origen en la preocupación del Municipio por entregar a la comuna de San Pedro de Atacama un mejor bienestar social y Servicios Básicos.

$$\text{GASTOS DE INVERSIÓN} = \frac{\text{GASTOS DE INVERSIÓN}}{\text{TOTAL DE GASTOS}}$$

GI	2005	=	$\frac{146.043}{1.289.577}$	*100	=	20%
GI	2006	=	$\frac{170.437}{1.289.577}$	*100	=	13%

GPT	2007	=	<u>675.575</u>	*100	=	42%
			1.590.748			

En lo referentes a las transferencias se destaca principalmente la responsabilidad que asume el Municipio, con los servicios traspasados de Educación y Salud, aportando para el funcionamiento de cada uno de los sistemas un 25% del presupuesto total, lo que permite cubrir gastos de inversión, funcionamiento y de remuneración.

Aparte del 25% del presupuesto total destinado a los servicios traspasados, el Municipio asume otros gastos y/o deudas existentes, como además de apoyo en las diferentes actividades realizadas por cada área.

GASTOS DE FUNCIONAMIENTO

GASTOS DE FUNCIONAMIENTO	=<u>GASTOS DE FUNCIONAMIENTO</u>
	TOTAL DE GASTOS

Del total de Gastos del Presupuesto Municipal un porcentaje importante y el más elevado son los referentes a los gastos de funcionamiento. Hay que entender que estos gastos en su totalidad no son gastos exclusivamente para el funcionamiento operativo y administrativo del municipio, en gran parte reflejan gastos atinentes a cubrir las necesidades de la comunidad.

Si lo analizamos del punto de vista porcentual del monto total que se gasta por Gastos de Funcionamiento tenemos:

65% Destinado a gastos de beneficio a la comunidad. Destacando Mantención de Grupos electrógenos, contrato por extracción de basura, mantención de áreas verdes, actividades de apoyo a organizaciones, consumo alumbrado publico

35% Destinados a gastos propios funcionamiento municipal tales como, servicios de impresión, seguros, materiales de oficina, combustible, actividades municipales, servicio de aseo dependencias municipales, servicio telefónico, consumo de gas y agua, entre otros

GDF 2005	<u>585.824</u>	*100	=	50%
	1.289.577			
GDF 2006	<u>470.605</u>	*100	=	36%
	1.311.692			
GDF 2007	<u>555.143</u>	*100	=	35%
	1.590.748			

DIRECCIÓN DE OBRAS MUNICIPALES

GENERALIDADES:

Estructura de Funciones 2007:

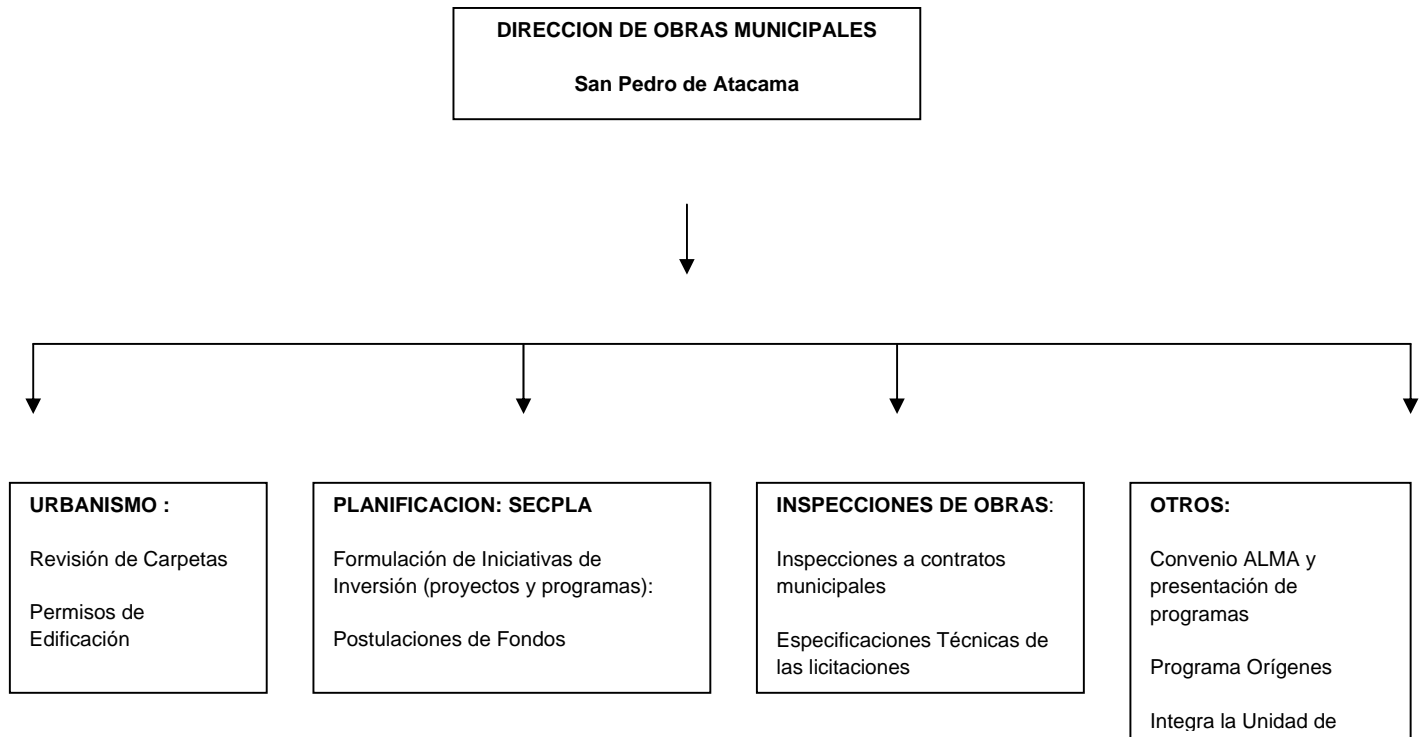

ESTRUCTURA DE PERSONAL 2007

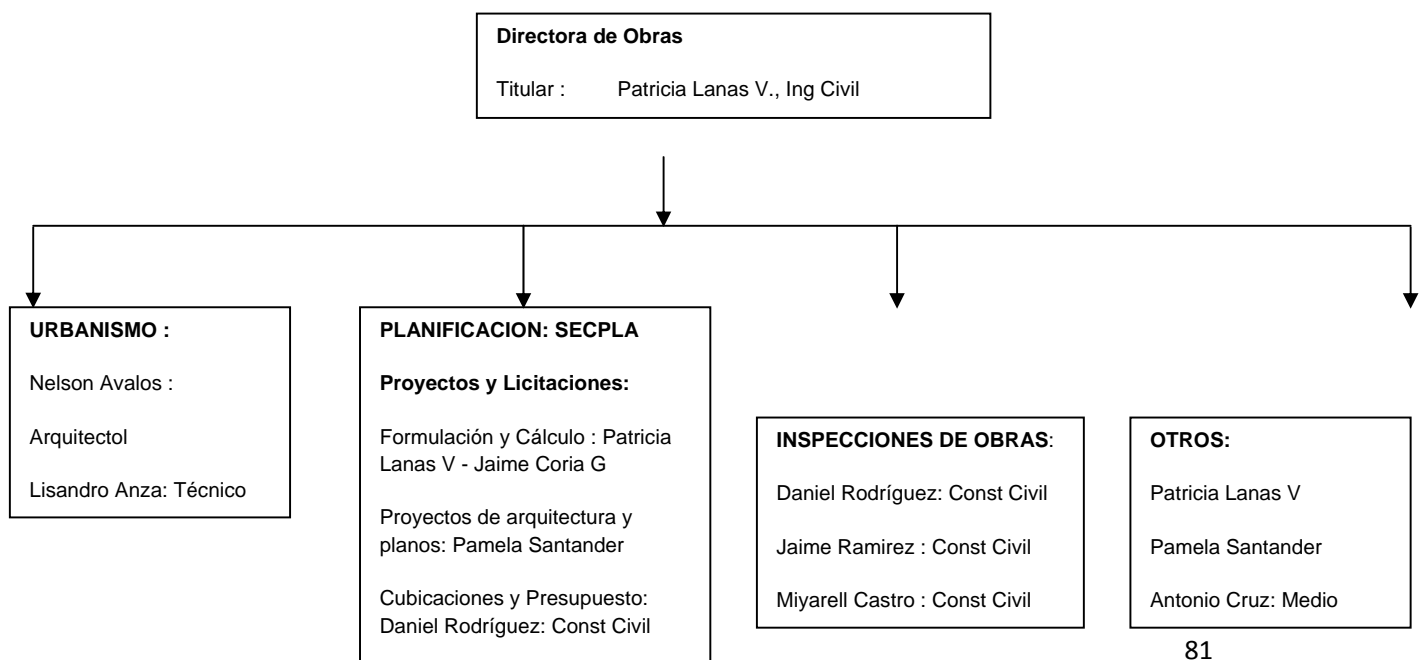

ACCIONES DESARROLLADAS 2007

En el Area de Urbanismo y Construcción :

a) En el área de permisos:

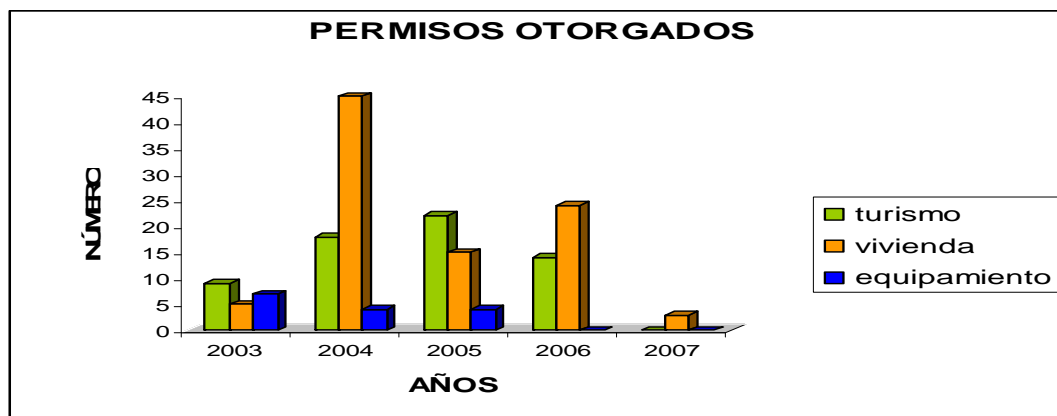

Durante el periodo de análisis de la cuenta se solicitaron 08 permisos:

07 de edificación

01 de subdivisión predial

Se otorgó 01 permisos el cual corresponde a uso habitacional

Lo anterior, significó una recaudación de \$574.000

Los permisos de edificación han mostrado una disminución en cuanto a solicitudes, dado que los movimientos registrados de patentes comerciales han sido de arrendatarios de locales (titular de la patente), sin embargo las propiedades ya cuentan con la recepción correspondiente de obras.

Así se explica que durante el año 2007 hayan disminuido las solicitudes de permisos (ampliación, regularización, obras nuevas)

b) En materias de ordenamiento territorial

Se mantuvo en desarrollo la ejecución del estudio ACTUALIZACION DEL PLAN REGULADOR COMUNAL, que abarca las localidades de San Pedro de Atacama Urbano y Rural y Socaire, el cual está siendo desarrollado por el MINVU y cuya empresa contratada es la Consultora Claudia González.

Dicho actualización se encuentra en revisión de su Declaración de Impacto Ambiental por los servicios pertinentes.

En el mes de Diciembre se realizaron reuniones con las comunidades de Socaire y San Pedro de Atacama, para exponer el avance y propuesta de la actualización del Plan.

Otro ámbito dentro de la Dirección de Obras, corresponde a la fiscalización tanto de obras en construcción, según permisos de edificación (tres visitas mensuales) y cumplimiento de las Ordenanzas Municipales (48 notificaciones durante el 2007)

En cuanto a certificados extendidos por esta Dirección durante el 2007, se detallan los siguientes:

Certificado	Cantidad
Certificado de números	60
Certificados de no expropiación	10
Certificado de excavaciones	23
Certificado de informes previos	55
TOTAL	148

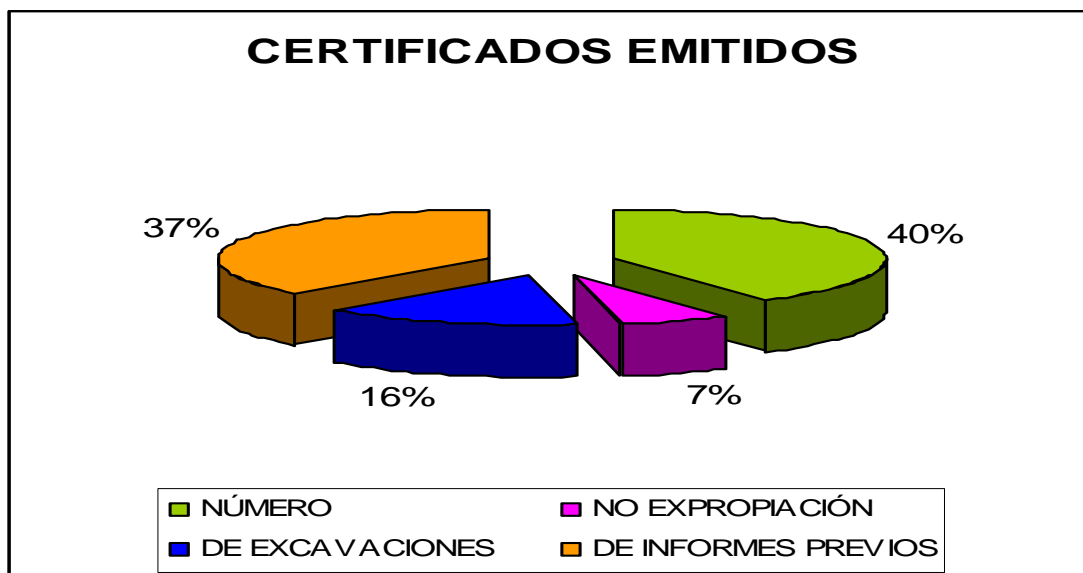

Inversión 2007

La inversión municipal se orienta de acuerdo a los lineamientos establecidos por el Plan de Desarrollo Comunal de San Pedro de Atacama, y consiste básicamente en invertir los fondos municipales disponibles para inversión en aportar al financiamiento de proyectos que son postulados a fondos externos y que no pueden ser ejecutados con fondos municipales por su envergadura.

NOMBRE	FUENTE	MONTO M\$	ESTADO
Construcción sistema hibrido solar de generación eléctrica Camar, S.P.A.	F.N.D.R.	112.976.600	En ejecución
Ampliación red eléctrica sector Desierto Socaire	F.N.D.R.	71.136.880	Terminado
Adquisición paneles solares localidades varias, S.P. Atacama	F.N.D.R.	49.490.910	Terminado
Estudio de Prefactibilidad sistema de generación San Pedro de Atacama	F.N.D.R.	16.400.000	Terminado
Construcción sombreaderos en patios escuelas varias San Pedro de Atacama	F.N.D.R.	144.625.160	En ejecución
Habilitación paseo Patrimonial Dgo. Atienza – Caracoles, S.P. Atacama	F.N.D.R.	253.538.274	Terminado
Construcción tendido eléctrico instalaciones El Litio- Peine	F.N.D.R.	841.200.964	En ejecución
Reposición escuela básica E-26, San Pedro de Atacama	F.N.D.R.	2.042.557.373	En ejecución
Construcción Piscina Techada Gimnasio San Pedro de Atacama	F.N.D.R. CHILEDORTES	612.500.053	En ejecución
Adquisición Camión Aljibe para reparto de Agua potable, San Pedro de Atacama	F.N.D.R.	93.070.376	Terminado
Construcción Calzadas y veredas sectores varios, San Pedro de Atacama	F.N.D.R.	559.037.921	En ejecución
Ampliación y remodelación dependencias liceo C-30 Likan Antai, San Pedro de Atacama	P.M.U	149.751.894	En ejecución

Reposición Minibus escolar comuna San Pedro de Atacama	F.N.D.R.	48.739.163	Terminado
Habilitación parque recreativo localidad de Talabre	P.M.U IRAL MUNICIPAL	12.999.998	Terminado
Actualización Plan Regulador	MUNICIPAL	15.000.000	En ejecución
Pavimentos Participativos	MUNICIPAL	74.500.000	En ejecución
Diseño Integral Sistemas de A.P.R II Región	Subdere	128.000.000	En ejecución
Acciones concurrentes para inspecciones	Subdere	7.200.000	En ejecución.

LOCALIDADES BENEFICIARIAS DE PROYECTOS EJECUTADOS EL AÑO 2007

NOMBRE	LOCALIDADES									
	S.P.A. URBANO	S.P.A. RURAL	TOCONAO	TALABRE	CAMAR	SOCAIRE	PEINE	R.GRANDE	MACHUCA	MATAN- CILLA
Construcción sistema hibrido solar de generación eléctrica Camar, S.P.A.					X					
Ampliación red eléctrica sector Desierto Socaire						X				
Adquisición paneles solares localidades varias, S.P. Atacama		X					X	X		X
Construcción sombreaderos en patios escuelas varias San Pedro de Atacama					X	X		X		
Habilitación paseo Patrimonial Dgo. Atienza – Caracoles, S.P. Atacama	X									
Construcción tendido eléctrico instalaciones El Lito- Peine							X			
Reposición escuela básica E-26, San Pedro de Atacama	X	X								
Construcción Piscina Techada Gimnasio San Pedro de Atacama	X	X								
Adquisición Camión Aljibe para reparto de Agua potable, San Pedro de Atacama	X	X	X	X	X	X	X	X	X	X
Construcción Calzadas y veredas sectores varios, San Pedro de Atacama	X									
Ampliación y remodelación dependencias liceo C-30 Likán Antai, San Pedro de Atacama	X	X	X	X	X	X	X	X	X	X
Reposición Minibus escolar comuna San Pedro de Atacama	X	X	X	X	X	X	X	X	X	X
Habilitación parque recreativo localidad de Talabre				X						

La distribución por sector de la inversión se distribuye como sigue:

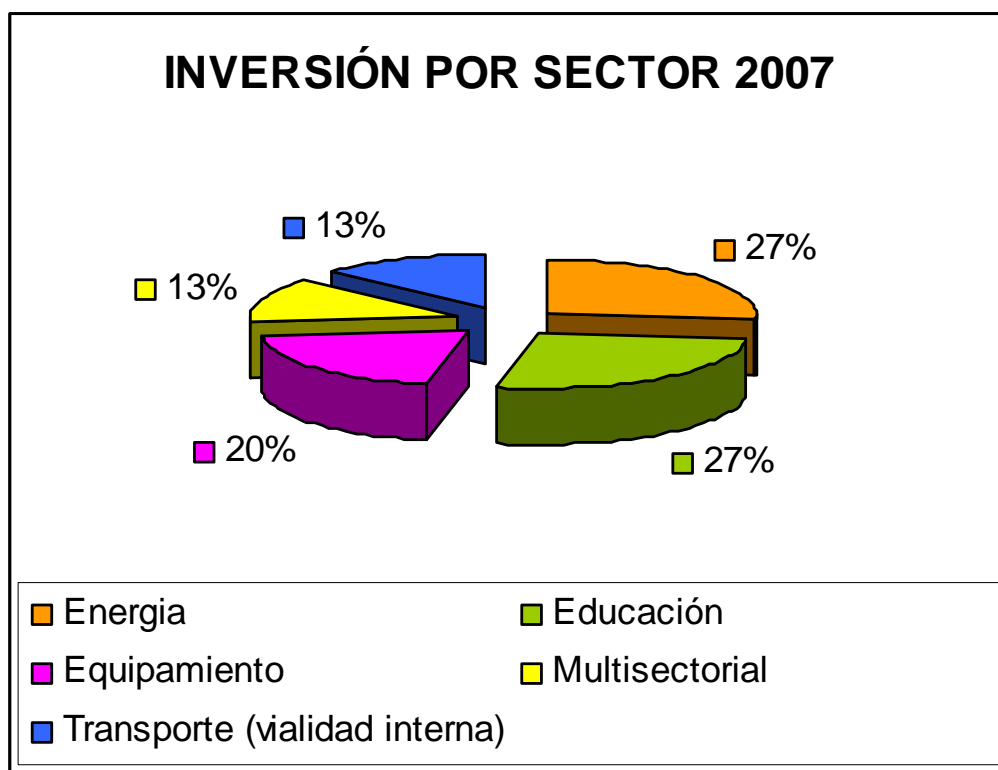

OTROS ASPECTOS

a) En materias de Convenios:

Durante el 2007 se trabajó además en:

- Supervisión y coordinación Convenio de Bienes Nacionales: el trabajo se orientó fundamentalmente a la Villa Solor.
- Convenio Fondos Alma : se apoyó desarrollo iniciativas de salud y educación municipal, financiando el 2007 programas presentados los cuales se detallan:

En Salud el programa desarrollado, se focalizó permitiendo la contratación de:

- 2 paramédicos de urgencia
- 1 Auxiliar dental
-

En Educación: el “Mejoramiento del sistema educativo a través de la incorporación de profesionales multidisciplinarios orientados a la formación integral”, permitió la contratación de:

- 1 Asesor Pedagógico
 - 1 Encargado extracurricular
 - 1 Asistente Social
 - 1 Educación Diferencial
-
- Respuestas a SEIA :
- Principalmente proyectos hoteleros, con un promedio de 2 informes /mes
-
- b) En materias de postulación de iniciativas :**
- Confección de los proyectos de pavimentos participativos 2007, donde se presentaron las calles:

SECTOR	CALLE
Población El Carmen	Guadalupe
	San Juan
	Candelaria (entre cruce camino al Tatio y final de la población)
Villa Los Algarrobos	Los perales
	Los Laureles
	Las Higueras
Ayllu de Solcor	Lascar (entre calle Tocopilla y Ckilapana)
Población Conde Duque	Avenida del inca (entre calle Las Parinas y Gustavo Le Paige)
	Camino del inca (entre calle Tebenquiche y Gustavo Le Paige)
	Portal del inca

Las calles presentadas el año 2006, se encuentran actualmente en ejecución y corresponde a:

POBLACION	NOMBRE DE CALLE
Los Algarrobos	Los Algarrobos
Jama	28 de Agosto
El Carmen	San Ignacio
Centro	Tocopilla
Licancabur	Pje. Simón Tito

Formulación de iniciativas de inversión 2008: se formularon diferentes programas de inversión en las áreas de educación, salud, servicios básicos y equipamiento comunitario:

- Gimnasio Techado Toconao
- Habilitación parques sectores varios
- Construcción de casetas sanitarias sectores varios San Pedro de Atacama
- Adquisición de generador de emergencia San Pedro de Atacama
- Construcción matriz de agua potable Loteo Kunza Turi Toconao
- Apoyo en postulación de subsidios colectivos a DIDECO

Proyecciones 2008:

Dentro de los principales aspectos que se visualiza se desarrollarán el año 2008 se tiene:

- Bases de oficina productiva
- Trabajo directo y apoyo en proyectos de solución agua potable
- Mayor demanda de Servicios Básicos para los nuevos loteos
- Trabajo en el área de Fomento Productivo, impulsando y apoyando iniciativas.
- Trabajo en apoyo y coordinación con emprendimientos

En el marco de las Actividades Económicas Productivas, de acuerdo al Plan de Desarrollo Comunal (PLADECO), y en conjunto con la Comunidad, se establecieron programas para fortalecer el Desarrollo Económico Local, en las que se

establecieron acciones microempresariales de la población local, potenciando además la administración de los recursos locales.

En este sentido se desarrollaron dos actividades que pretenden dar continuidad y fortalecimiento al área productiva:

1.- CONVENIO SERVICIO PAIS:

Se trabajaron con tres profesionales jóvenes, destinadas a apoyar la generación de la Oficina de Fomento Productivo, para dar los instrumentos que permitan desarrollar iniciativas locales.

Se iniciaron tres líneas de acción, que permitirán dar continuidad al proyecto, creando alianzas estratégicas entre Municipio, INDAP, PRODESAL, INCUBA2, SERCOTEC, SENCE, FUNDACION MINERA ESCONDIDA, SOQUIMICH y Corporación para el Desarrollo Productivo II Región (CDP), siendo estas:

- Fomento productivo para el Desarrollo Económico Local
- Traspaso y Fortalecimiento de Capacidades Técnicas
- Educación para el Emprendimiento.

2.- VIAJE ISRAEL:

Además del tema productivo, se realizaron temas paralelos, en el que se estableció un convenio de Hermanamiento con la ciudad de Yoqneam de Israel, con el fin de trabajar en temas comunes entre esta ciudad y San Pedro de Atacama, como lo son el Desarrollo Económico Local, la Educación y el Turismo.

En este sentido se realizaron distintas visitas:

2.1.-VISITA A LOS CENTROS TECNOLOGICOS EDUCACIONALES:

- El Centro Tecnológico Infantil, para niños de 4 a 6 años, se basa en la idea de preparar al niño para el futuro con independencia y autosuficiencia, realizando actividades, como la química, la geología, la cocina, etc.
- Centro Tecnológico de las Ciencias y de las Artes, alberga a niños de 7 a 13 años, donde la idea central es que a partir de la ciencia y de las artes el niño aprenda a pensar y preguntar sobre temas específicos, es decir aprender a partir de sus interrogantes, más que introducirles conocimientos.

- La Biblioteca Municipal, es creada como complemento educacional de estos establecimientos.

2.2.- VISITA AL PARQUE INDUSTRIAL:

FABRICA MARVELL:

Yoqneam cuenta con un parque industrial, considerado como modelo para imitación dentro de Israel, con industrias de alta tecnología, biotecnología y electrónica a nivel mundial, que entregan aproximadamente el 50 % de fuentes de trabajo en Yoqneam.

La industria Marvell es una de ellas, la cual fabrican y perfeccionan ships electrónicos, con demanda mundial.

2.3.- VISITAS A SITIOS TURISTICOS ARQUEOLOGICOS:

Israel se caracteriza por desarrollar una cadena empresarial turística entorno a sitios arqueológicos, donde existe un respeto por reconstruir los sitios en pos de preservar las construcciones antiguas.

Finalmente, se hizo el contacto con el consultor de la empresa Spinmarketing Ltda., en donde se visitaron algunas fábricas para ver el tema energético, en las áreas de riego tecnificado y energía solar.

DIRECCION DE DESARROLLO COMUNITARIO

La Dirección de Desarrollo Comunitario presenta dos ejes de trabajo orientados a la atención individual y familiar y lo referido al área Comunitaria.

El primer eje es **de desarrollo social** principalmente referido a la atención, orientación, asesoría, gestión y apoyo asistencial a través de diferentes ayudas sociales a las familias o personas según condiciones de vulnerabilidad.

La segunda destinada a la inversión en la comunidad principalmente en gestiones de **fortalecimiento de organizaciones, actividades recreativas, mejorar la calidad de vida, fomentar la participación social, promover el conocimiento de derechos, entre otros**, conocida como el desarrollo comunitario, de igual forma se realiza la captación de recursos públicos y privados para concretar lo antes señalado.

PERSONAL ADSCRITO 2007

A) FONDOS MUNICIPALES

Funcionario	Tipo contrato	Cargo
Marcela Pereira Carter	Planta (grado 10)	Directora
Paulina Castillo Castillo	Planta (grado 12)	Profesional
Valezka Ardiles B	Honorarios Programas (asimilado grado 12)	Profesional
Jeyla González Manzanares	Honorarios programas (asimilado grado 17)	Administrativo Programa Social
Evelyn Sanchez Cumaly	Honorarios Programas (asimilado grado 17)	Administrativo Programa Social
Silvia Díaz Cortés	Honorarios programas (asimilado grado 17)	Administrativo Programa Social
Dagoberto Ramírez Ramírez	Contrata	Auxiliar conductor

PROGRAMA PUENTE	Tipo Contrato	Cargo
-----------------	---------------	-------

Cecilia Cruz Titichoca	Honorario Programas	Apoyo familiar Programa Puente
------------------------	---------------------	--------------------------------

CENTRO HAMAITIER TURI	Tipo Contrato	Cargo
Rosa Cortes	Código del Trabajo	Encargada Biblioteca Municipal
Mónica Muñoz	Honorario Programas	Apoyo Administrativo Biblioteca Municipal
Soledad Venegas	Honorario Programa	Operador Infocentro
GIMNASIO	Tipo Contrato	Cargo
Ana Ugarte	Honorario Programa	Monitora Gimnasio Techado
Jorge Reyes González	Horario Programa	Monitor Recinto Deportivo
Alicia Alucema Araya	Honorario Programa	Auxiliar de aseo Gimnasio Techado

B) Fondos externos SENAME:

Paola Piñones Araya	Honorario Proyecto Intervención Familiar, fondos convenio SENAME	Directora Programa P.I.F– Asistente Social, Profesional
Soledad Rodríguez R	Honorario Proyecto Intervención Familiar, fondos convenio SENAME	Psicóloga Programa P.I.F., Profesional.
Carolina Colamar Lique	Honorario Proyecto Intervención Familiar, fondos convenio SENAME	Secretaría Contable P.I.F., Técnico.
Natalia Henríquez D	Honorario Proyecto Intervención Familiar, fondos convenio SENAME	Asistente Social Programa P.I.F, Profesional

C) CHILE DEPORTES

Andrés Huerta	Honorarios programa Ckunsu panilic"au, paunaia iconics se ejercitan (fondos CHILEDEPORTE)	Monitor Gimnasia Entretenida, kun fu, aerobox
Eduardo Ibacache	Honorarios programa Ckunsu panilic"au, paunaia iconics se ejercitan (fondos CHILEDEPORTE)	Monitor Gimnasia Entretenida
Yilia Zoccolillo	Honorarios programa Ckunsu panilic"au, paunaia iconics se ejercitan (fondos CHILEDEPORTE)	Monitora yoga
María Pagella	Honorarios programa Ckunsu panilic"au, paunaia iconics se ejercitan (fondos CHILEDEPORTE)	Monitora Gimnasia Entretenida

D) MIDEPLAN PARA ENCUESTAJE MASIVO FICHA PROTECCION SOCIAL

Carolina Tapia	Honorario Media Jornada	Encuestadora Ficha Protección Social
----------------	-------------------------	--------------------------------------

1.- GESTIÓN ÁREA DESARROLLO SOCIAL

1. A.- SUBSIDIOS FAMILIARES

S. U. F.	Año 2004	Año 2005	Año 2006	2007
TRAMITADOS	221	157	133	205
ASIGNADOS	165	115	112	178
Recursos gestionados anualmente \$	7.227.000	3.007.480	3.146.474	4.465.487

1. B.- PENSIONES ASISTENCIALES

Los cupos de este beneficio son entregados según los puntajes obtenidos de la Ficha de Protección Social, siendo el puntaje máximo de postulación de 8.500 puntos.

P. A .S. I. S.	Año 2004	Año 2005	Año 2006	AÑO 2007
TRAMITADAS	11	10	24	20
ASIGNADAS	10	01	07	20
Recursos gestionados anualmente \$	2.731.711	196.665	2.144.867	3.424.111

1.C.- SUBSIDIO AL CONSUMO DE AGUA POTABLE RURAL.

Dentro de este subsidio se encuentra el subsidio tradicional el cual cancela hasta un 50% de los primeros 15 m³, además se encuentra el subsidios otorgado a las familias del Sistema Chile Solidario, el cual cubre el 100% de los primeros 15 m³.

S.A.P.R. COMUNAL	Año 2004	Año 2005	Año 2006		Año 2007	
			Sub. Tradicional	Chile Solidario	Sub. Tradicional	Chile Solidario

TRAMITADOS	62	93	65	12	58	07
ASIGNADOS	62	85	51	12	58	07
Recursos gestionados anualmente \$	8.125.000	6.000.475	8.334.069		9.956.232	

DISTRIBUCION LOCALIDAD SAN PEDRO DE ATACAMA.

S.P.A.	Año 2004	Año 2005	Año 2006		Año 2007	
			Sub. Tradicional	Chile Solidario	Sub. Tradicional	Chile Solidario
TRAMITADOS	55	58	49	8	50	02
ASIGNADOS	55	50	37	8	50	02
Recursos gestionados anualmente \$	7.207.661	5.426.385	7.344.669		9.054.632	

1.E.- PROGRAMA ESTRATIFICACIÓN SOCIAL FICHA DE PROTECCIÓN SOCIAL (FPS)

El Ministerio de Planificación, considerando la necesidad de identificar y priorizar con mayor precisión la población sujeto de los beneficios sociales, de manera de seleccionar más justamente hogares beneficiarios y la necesidad de adecuar los instrumentos de las políticas sociales a la lógica de una protección social basada en derecho, determina que se debe reemplazar a la CAS II a la Ficha de Protección Social, lo que permitirá identificar a las familias vulnerables, con una concepción más dinámica de la pobreza.

Es por ello que desde el mes de Enero del 2007 se comenzó con un proceso de re-encuestaje masivo abarcando a un total de 3386 personas.

Encuesta FPS aplicadas	Año 2007
Nº fichas de protección social aplicadas	1.004

Nº fichas en el sistema terminadas	918
------------------------------------	-----

1. F.- ASISTENCIA SOCIAL

Programa Asistencialidad municipal (Ayudas Sociales)	Año 2004	<i>Año 2005</i>	<i>Año 2006</i>	<i>Año 2007</i>
Monto \$	15.508.729	7.024.199	12.500.838	11.497.650
Beneficiados	234	148	227	196

Tipo de ayuda social año 2007	Nº de beneficiarios	Nº de ayudas	Monto Total
Económica (en dinero)	50	55	\$3.810.532
Pasajes	33	371	\$578.829
Medicamentos	17	44	\$1.374.395
Materiales de Construcción	15	15	\$1.642.931
Alimentos	75	75	\$3.076.463
Funeraria	1	1	\$100.000
Becas estudiantiles	5	5	\$914.500
TOTALES	196	566	11.497.650

En lo referente a pasajes, canastas familiares y ayuda económica. Dichos beneficios son entregados en más de una ocasión dependiendo de la situación socioeconómica de la familia, es por ello la diferencia de informes sociales y la cantidad de beneficiados. Además de contemplar los Informes Sociales, quienes renuevan y postulan a la Beca Indígena y Presidente de la Republica respectivamente.

Nº casos atendidos asistencia social: 2051

Nº Informes sociales emitidos: 395

Beca Indígena	Año 2005	Año 2006	Año 2007
Postulantes	184	99	98
Renovantes	58	147	136
Asignadas	142	49	191

1. G.- PROGRAMA PUENTE “UNA OPORTUNIDAD PARA LA FAMILIA”.

Ejecución de programa y proyectos	Año 2004	Año 2005	Año 2006	AÑO 2007
N° Familias	52	52	60	69
Monto \$	2.666.664	-----	-----	-----
Emprendimiento externo y FOSIS	10.500.000	10.500.000	18.000.000	

1.H.- PROGRAMA SALA CUNA

Este Programa funciona por un Convenio con la Junta Nacional de Jardines Infantiles, esta tiene una dotación de funcionarias, las cuales se detallan a continuación:

PERSONAL	CARGO
ANDREA CASTILLO ROBLES	DIRECTORA
LORENA ARANCIBIA RIVEROS	EDUCADORA
JESSICA GALVEZ RAMIREZ	EDUCADORA
PATRICIA GUTIÉRREZ MOLINA	ASISTENTE EDUCADOR DE PARV.
ELIZABETH GARCIA SANDON	ASISTENTE EDUCADOR DE PARV.
GEMA PALOMINO JARAS	ASISTENTE EDUCADOR DE PARV.
NAIDA VERFARA PEREIRA	ASISTENTE EDUCADOR DE PARV.
MARIA FABIAN VIA	ASISTENTE EDUCADOR DE PARV.
PAOLA BEIZA IRRIBARREN	ASISTENTE EDUCADOR DE PARV.
MARGARITA PUCA ORTEGA	AUXILIAR DE SERVICIOS BASICOS
KARIN OYARZO LOPEZ	AUXILIAR DE SERVICIOS BASICOS

Para el funcionamiento de este programa, se cuenta con la subvención que entrega la Junta Nacional de Jardines Infantiles, por cada niño y cada niña que asiste, por lo que se entiende, que:

Asistencia niño y niña + constancia = mayor subvención:

MATRICULA LACTANTES MENORES, LACTANTES MAYORES Y MEDIO MENOR

AÑO	LACTANTE MENOR	LACTANTE MAYOR	MEDIO MENOR	TOTAL
2005	20	21	-----	41
2006	18	24	20	62
2007	15	20	21	56

INGRESOS Y EGRESOS: SUBVENCION, APOORTE MUNICIPAL, CONVENIO EXPLORA Y SUBSIDIO LICENCIA:

SUBVENCION Y EGRESOS 2007	
SUBVENCION JUNJI	42.004.681
SUBVENCION MUNICIPAL	2.000.000
CONVENIO EXPLORA	3.000.000
SUBSIDIO LICENCIAS MEDICAS	1.377.798
EGRESO	49.743.253
SALDO	-1.360.774

1.J.- PROGRAMA INTERVENCIÓN FAMILIAR “PAUNACOTA Y YAALIR”

El PIF “Paunacota y Yaalir, dependiente de la I. Municipalidad de San Pedro de Atacama y el Servicio Nacional de Menores.

Cuenta con una cobertura de 50 plazas de niños, niñas y adolescentes que sufren de alguna vulneración de derecho, contemplados en la convención internacional de los derechos de los niños, suscrita en el año 1989.

EDAD	N° DE NIÑOS Y NIÑAS 2005	N° DE NIÑOS Y NIÑAS 2006	N° DE NIÑOS Y NIÑAS 2007
5 – 9	23	31	36
10 - 14	15	38	35
15 – 17	12	15	9
TOTAL	50	84	80

Las Problemáticas, según motivo de atención, se encuentran reflejadas en el siguiente cuadro:

CLASIFICACION	TIPOS DE PROBLEMAS
VIF	VIOLENCIA INTRAFAMILAIR
PF	PELIGRO MATERIAL O MORAL
ML	MALTRATO FISICO LEVE
MP	MALTRATO PSICOLOGICO
NG	NEGLIGENCIA
OT	OTROS (disfuncionalidades de roles parentales, no pago pensiones alimenticias, escasa o nula relación paterna)

PROBLEMATICAS	2005	2006	2007
VIF	4	11	18
PF	10	11	8
ML	3	10	6
MP	2	6	7
NG	5	3	7
OT	26	43	32
V.S	0	0	01
D.F	0	0	01
TOTAL	50	84	80

Procedencia de las familias que son intervenidas:

LOCALIDADES	Nº DE CASOS 2007
SAN PEDRO DE ATACAMA	76
TOCONAO	0
TALABRE	0
CAMAR	0
PEINE	01
SOCAIRE	03
RIO GRANDE	0
MACHUCA	0
MATANCILLA	0
TOTALES	80

El objetivo central del Programa es Contribuir a fortalecer y potenciar las capacidades de la familia a través de la generación y gestión de recursos y estrategias personales, familiares y comunitarias para la promoción, garantía y goce de los derechos de los niños/as y adolescentes que contribuyan al mejoramiento de la calidad de vida de todos los integrantes de la familia. Para ello se han realizados diferentes actividades las cuales se encuentran dentro del plan de trabajo que debe tener el programa para su funcionamiento.

TALLERES ESCOLARES. (6-13 AÑOS DE EDAD)

- Desarrollo Personal
- Auto- cuidado
- Autoestima
- Resolución de conflictos
- Deberes y Derechos de los niños y niñas

Ejecutados en las siguientes Localidades:

- Socaire
- Peine
- Toconao
- Río Grande
- San Pedro de Atacama.

ACTIVIDADES DE PARTICIPACIÓN CIUDADANA, AÑO 2007.

- *3º Escuela de Verano*, cuyo objetivo principal, es Brindar espacios de recreación educativa a niños y niñas en la línea de la defensa y promoción de sus derechos, especialmente el derecho a la recreación, fortaleciendo con ello a su núcleo de relación más cercano que es la familia y rescatando un espacio efectivo para su integración en la Comunidad. La tercera versión de la Escuela de Verano, se llevaron a cabo talleres de Capoeira, Yoga Infantil, Cerámica, Tai Chi, Malabarismo, Bailes, entre otros.
- *Mes de la Familia*, cuya propuesta se centraba en una acción preventiva, que perseguía confrontar los contenidos de los factores de riesgo asociados al desarrollo de las relaciones disfuncionales al interior de la familia y de la comunidad. Se llevaron a cabo talleres distintos talleres, entre las cuales destacan, Nueva Ley de Tribunales de Familia, Abuso Sexual, Ley 20.066 de Violencia Intrafamiliar, Drogas y Alcohol.

TALLERES DE ROLES PARENTALES.

- Principios, Funciones y Roles de la Familia.
- Fortalezas y debilidades de cada realidad familiar.
- Principales dificultades y problemas con sus hijo/as
- Ciclo vital familiar y filial.
- Límites y Disciplina
- Relación dentro del Subsistema paterno – filial y comunicación.
- Técnicas de Comunicación Eficaz
- Administración de refuerzos y castigos
- Reconocimiento, expresión y validación de emociones
- Psicoeducación a padres de niños y niñas en edad preescolar.
- Prevención de Abuso Sexual

TALLERES COMUNITARIOS DE INFORMACION EN TORNO A TEMAS FAMILIARES.

- *Programa Radial, Paunacota abierto a la Comunidad*, se instala como un espacio de unión entre las autoridades Locales y la Comunidad Atacameña.

Además de contribuir al fortalecimiento de valores, pautas de crianza, etc. Tanto a nivel familiar como comunitario y reforzar la comunicación a nivel Familiar. Entre algunos de los Temas abordados en el Programa Radial, se pueden mencionar :

- Separación de los padres,
- La muerte de un ser querido, etc.
- Niños que se quieren
- Hábitos en los niños y niñas.
- Sexualidad
- Limites
- Criar no es Maltratar.
- Importancia de Ley de Violencia Intrafamiliar, 20.066
- Las Familias son distintas
- Prevención de Abuso Sexual

Este programa se transmitió durante el año 2007 por Radio Orígenes Lican – Antay.

El Programa de Intervención Familiar Paunacota Y Yaalir, posee una cobertura mensual de 50 plazas. Brinda atención a niños, niñas y adolescentes que han sido vulneradas/os en sus derechos. Desde su creación (2005 – 2007) el programa ha abordado alrededor de 164 casos, sin embargo existe una sobre-atención aproximada de 25 casos, los cuales no son subvencionados por el Servicio Nacional de Menores, por lo que los costos son asumidos por el municipio.

Otro dato importante de mencionar es que en el Mes de Noviembre de 2007, se adjudica la Licitación del Programa de Intervención Breve, por un periodo de tres Años.

2.A.- COSTOS DEL PROYECTO

APORTE	MONTO
SUBVENCIÓN SENAME	27.137.754
APORTE MUNICIPAL	8.454.000
TOTAL	35.591.754

2.- GESTIÓN ÁREA DESARROLLO COMUNITARIO

2.A.- PROGRAMA MUNICIPAL DE APOYO Y ESTRATIFICACIÓN A LOS DISTINTOS GRUPOS VULNERABLES, POTENCIANDO SUS REDES SOCIALES

Los proyectos antes mencionados están orientados a toda la comuna, participando los beneficiarios según sus rangos etáreos, e interés, es por ello que se estima que la participación de las personas es de la totalidad de la comuna.

Desglose de Monto invertido en programas ejecutados en la comuna:

PROYECTO	MONTO
Celebración "Día de La Mujer"	5.387.904
Celebración "Mes de La Familia"	377.511
Celebración "Día del Niño"	3.822.063.-
Celebración "Día de la juventud"	1.957.751.-
Celebración "Día del Dirigente"	3.602.176.-
Celebración "Mes del Adulto Mayor"	3.540.980.-
Celebración de Navidad	4.407.630.-
TOTAL	23.096.015

2.B.- CONVENIO DE COLABORACIÓN

Convenio de colaboración entre la Corporación Nacional del Cobre de Chile División CODELCO Norte, denominado "Oportunidades de desarrollo y rehabilitación para los niños y niñas con necesidades especiales de la comuna de San Pedro de Atacama" por un monto de 13.333.332 de pesos. La agrupación JURIKE actualmente concentra un total 22 niños de los cuales 14 cuentan con una ficha de diagnostico clasificada los cuales presentan dificultades neurokinésicas y de lenguaje. En la actualidad la agrupación trabaja con los menores en las dependencias de la casa de la mujer realizando su trabajo de rehabilitación.

Ejecución de programa y proyectos	Año 2007
Beneficiarios	22 niños y niñas
Monto \$	13.333.332

2.C – BIBLIOTECA REVERENDO PADRE GUSTAVO LEPAIGE.

2. C 1 PRESTAMOS DE LIBROS EN SALA Y DOMICILIO AÑO 2007

PRESTAMOS EN SALA	PRESTAMOS A DOMICILIO	TOTAL
50	25	75
55	35	80
1360	35	1790
2382	25	2407
2350	35	2385
2780	45	2825
2850	52	2902
2932	55	2987
2952	56	3008
2833	65	2898
2903	67	2970
2936	62	2998
26383	557	27325

2. C. 2 CAPACITACIONES EN ALFABETIZACIÓN DIGITAL.

ALFABETIZACION DIGITAL	ALFABETIZACION	SITIOS WEB DE	USUARIOS
BASICA (Nº DE PERSONAS)	DIGITAL COMPLEMENTADA	CONTENIDO LOCAL	REGISTRADOS
	(Nº DE PERSONAS)	(Nº DE SITIOS WEB)	AÑO 2007
33	31	4	0

2. C. 3 CONSULTAS EN SALA.

MES	TOTAL	TOTAL	TOTAL
	MUJERES	HOMBRES	
TOTAL	16995	18448	39398

2. C.4 ATENCIÓN DE PÚBLICO Y PRÉSTAMOS DE COMPUTADORES.

SESIONES	CAPACITACIONES	SERVICIOS
13.517	68	15.369

2. C. 5 CENTRO CULTURAL HAMAITIER TURI

Reuniones efectuadas en el Año 2007

SESIONES	N° DE PERSONAS
85	450

2.D.1. INFOCENTRO (CONVENIO INJUV)

INFORMACIÓN DE ENTREGA DE SERVICIO COMPUTACIONAL

Cantidad de Prestaciones y Usuarios	Masculino	Femenino	Total
Cantidad de Usuarios (Cantidad de usuarios únicos que asistieron al Infocentro)	14.660	15.964	30.624
Cantidad de Prestaciones (Cantidad de Prestaciones de usuarios que asistieron al infocentro)	14.660	15.964	30.624
Usuarios Beneficiados con capacitación	08	05	13

Usuarios según nivel educacional	Masculino	Femenino	Total
Estudiantes Ens. Básico	2.544	2.964	5.508
Estudiantes Ens. Media	5.720	5.980	11.700
Estudiantes Ens. Superior	2.236	2.184	4.420
Técnicos	208	156	364
Profesionales	3952	4680	8632
TOTAL	14.660	15.964	30.624

Usuarios según actividad laboral			
	Masculino	Femenino	Total
Estudiante	438	153	591
Trabajador Independiente	50	35	85
Trabajador Dependiente	225	105	330
Dueña de casa	0	35	35
Cesante	97	45	142
total	810	373	1.183

2.D.- SUBVENCIONES Y TRANSFERENCIAS, LEY 19.862, OTORGADAS:

	Año 2004		Año 2005		Año 2006		Año 2007	
Tipo de organización	Nº sub.	Nº Sub.	Monto total	Monto total	Nº sub.	Monto total	Nº Sub.	Monto total
Juntas de Vecinos	19	21	6.261.300	4.955.712	20	5.835.425	16	4.528.000
Organizaciones funcionales (centros de madres, clubes deportivos, etc.)	20	11	3.180.000	4.864.140	16	6.664.535	16	4.653.500

Organizaciones indígenas	13	9	8.700.000	3.784.643	6	6.488.000	10	14.965.000
Organizaciones sociales	7	4	15.940.000	2.325.402	9	15.959.827	05	20.875.000
TOTALES	59	45	34.081.300	15.929.897	52	34.947.787	47	45.021.500

2.E PROGRAMA ACCESO A LA JUSTICIA

CORPORACIÓN DE ASISTENCIA JUDICIAL

Trabajo comunitario:

- Plaza ciudadana mes de julio, localidad de Socaire
- Plaza ciudadana mes de octubre, San Pedro de Atacama calle Tocopilla
- Plaza ciudadana mes de noviembre, plaza de armas San Pedro de Atacama

ACTIVIDADES	AÑO 2007
Atención extrajudicial	07
Casos derivados a tribunales	18
Trabajo Comunitario	03
Talleres	00
Comparendos extrajudiciales	07
Total personas atendidas	195
Monto Aportado por municipalidad \$	4.714.284.-

2.F OFICINA DE INFORMACIÓN LABORAL

O m i l	Año 2004	Año 2005	Año 2006	Año 2007
Cesantes registrados	154	57	68	28
Personas Que buscan trabajo por 1ª Vez	04	06	05	08
Intermediaciones realizadas (Puestos de trabajo)	55	17	26	03
Certificados subsidio cesantía emitidos	3	0	02	01

2.G.- CONSEJO ECONÓMICO Y SOCIAL COMUNAL (CESCO)

En el mes de Octubre asume el nuevo Concejo por un periodo de 4 años, quedando conformado por los siguientes integrantes y sus respectivos estamentos:

Nº	CONSEJERO	LOCALIDAD	ESTAMENTO
1	JEANNETE CRUZ CRUZ	SOCALRE	JUNTA DE VECINOS
2	LIBIA MONDACA MONDACA	TOCONAO	JUNTA DE VECINOS
3	JUAN MAMANI MAMANI	TALABRE	JUNTA DE VECINOS
4	HILARION CRUZ CRUZ	CAMAR	JUNTA DE VECINOS
5	JORGE COLQUE	RIO GRANDE	JUNTA DE VECINOS
6	VICTOR ZEPEDA COSSIO	SEQUITOR, YAYE, CHECAR	JUNTA DE VECINOS
7	SARA MORALES TORRES	PEINE	JUNTA DE VECINOS
8	SIMON CONDORI CONDORI	MATANCILLA	JUNTA DE VECINOS
9	MIRNA RAMOS RAMOS	COYO	ASOC. Y COMUNIDADES INDIGENAS
10	ROSA MENDOZA S.	SEQUITOR	ORG. DE CARÁCTER FUNCIONAL
11	RUBEN SAIRE PANIRE	S.P.A.	ORG. DE CARÁCTER FUNCIONAL
12	HONORIO LOPEZ	MACHUCA	ASOC. Y COMUNIDADES INDIGENAS, MACHUCA
13	CARLOS SÁEZ GARCIA	PEINE	ORG. ECONOMICO COMUNAL
14	MARGARITA CHOCOBAR CRUZ	S.P.A.	ORG. SOCIAL Y CULTURAL

Los montos invertidos en el CESCO se detallan a continuación

Monto inversión funcionamiento año 2004	\$1.433.220
Monto inversión funcionamiento año 2005	\$1.166.310
Monto inversión funcionamiento año 2006	\$2.059.024
Monto inversión funcionamiento año 2007	\$ 614.660

2.I INFORMACIÓN SOCIAL EMITIDA

Estadísticas	Año 2004	Año 2005	Año 2006	Año 2007
OMIL	12	72	83	17

Organizaciones	31	66	00	20
FPS	266	238	74	84
Totales	309	372	74	

(*) Lo anterior hace referencia a entrega de certificados, estatutos, entre otros

Nº de personas atendidas por programas sociales: 4800

2.J.- ESTADIO TECHADO Y SECTOR DE PESA

Personas asistentes a sector de pesa año 2007	Ingreso dinero
385 personas	7.536.500

Personas que utilizan estadio techado	Ingreso estadio techado
340 personas	874.500

Proyecto Chile Deportes
4.150.375.-

DEPARTAMENTO DE SALUD MUNICIPAL

1. AREA ADMINISTRACIÓN

1.1. Estructura administrativa

El sistema de administración de salud municipal está a cargo de una entidad administradora dirigida por el Director del Departamento de Salud Municipal. Dentro de las funciones generales de esta entidad administradora se pueden mencionar las siguientes:

- ✓ Asesorar al Alcalde y al Concejo en la formulación de las políticas comunales relativas a salud.
- ✓ Proponer y ejecutar medidas tendientes a materializar acciones y programas relacionados con la salud pública de la comuna.
- ✓ Administrar los recursos humanos, materiales y financieros de todos los establecimientos de atención primaria de la comuna.

1.2. Régimen del personal

El personal que contribuye al desarrollo del sistema de salud comunal está sujeto a diferentes regímenes legales que regulan la relación laboral.

- ✓ Ley 19.378, Estatuto Atención Primaria: los funcionarios que ejercen una atención directa de salud primaria al público. Estos funcionarios ingresan a la carrera funcionaria vía Concurso Público de Antecedentes.
- ✓ Ley 15.076 y Ley 19.664: regula carrera funcionaria y relación laboral entre el Servicio de Salud Antofagasta y los profesionales funcionarios y médicos en Etapa De Formación (Médico EDF) que laboran en el Consultorio General Rural.

- ✓ Código del Trabajo: están sujetos los funcionarios municipales dependientes de los departamentos de salud municipal que no ejerzan una atención directa de salud primaria al público, y que se desempeñan en la administración central de los departamentos de salud municipal.
- ✓ Contratos a Honorarios: Son los empleados contratados en base a programas específicos municipales o ministeriales. Son regulados con arreglo a la declaración de la voluntad de las partes contratantes.

DOTACION PERSONAL 2007

	JORNADA SEMANAL
01 JEFE DE FINANZAS (DIRECTORA)	44 HORAS
01 ENCARGADO DE PROGRAMAS Y ADQUISICIONES	44 HORAS
01 ADMINISTRATIVA	44 HORAS
02 CONDUCTOR	88 HORAS

CONSULTORIO GENERAL RURAL

02 MEDICOS	88 HORAS	GENERAL DE ZONA
01 ODONTOLOGO	44 HORAS	GENERAL DE ZONA
01 ENFERMERA	44 HORAS	GENERAL DE ZONA

DOTACIÓN MUNICIPAL

01 DIRECTORA	44 HORAS
01 MATRONA	44 HORAS

04	TECNICOS PARAMEDICOS URGENCIA	176 HORAS
02	TECNICO PARAMEDICO AT. PRIMARIA	88 HORAS
01	TECNICO PARAMÉDICO DE FARMACIA	44 HORAS
01	ENFERMERA	11 HORAS
02	ADMINISTRATIVOS	88 HORAS
03	AUXILIARES DE SERVICIOS (CONDUCTORES)	132 HORAS
02	AUXILIAR DE SERVICIOS (ASEO)	88 HORAS

PROGRAMA ALMA

01	AUXILIAR DENTAL	44 HORAS
02	TECNICO PARAMEDICO ROTATORIO	88 HORAS
01	ODONTOLOGO	44 HORAS

POSTA AMANDA FABIAN DE TOCONAO

DOTACIÓN MUNICIPAL

01	TECNICO PARAMEDICO	44 HORAS
01	AUXILIAR DE SERVICIO	44 HORAS

PROGRAMA ALMA

01	TECNICO PARAMEDICO (URGENCIA)	44 HORAS
----	-------------------------------	----------

POSTA RURAL DE PEINE

DOTACIÓN MUNICIPAL

01	TECNICO PARAMEDICO	44 HORAS
01	AUXILIAR DE SERVICIO	22 HORAS

POSTA RURAL DE SOCAIRE

DOTACIÓN MUNICIPAL

01	AUXILIAR DE SERVICIO	22 HORAS
----	----------------------	----------

PROGRAMA ALMA

01	TECNICO PARAMEDICO	44 HORAS
----	--------------------	----------

POSTA RURAL DE RIO GRANDE

DOTACIÓN MUNICIPAL

01	TECNICO PARAMEDICO	44 HORAS
01	AUXILIAR DE SERVICIO	22 HORAS

INGRESOS	Miles \$
FAPEM	81.004
Otros	14.414
Aportes de la Municipalidad	135.000
Otras	20.969
TOTAL	251.387

Observación: la existencia de dos Médicos EDF, un Odontólogo y una Enfermera Generales de Zona, que son funcionarios dependientes del Servicio de Salud Antofagasta.

1.3. Estructura financiera y ejecución presupuestaria 2007.

En 2007, la distribución de los ingresos se muestran en la siguiente tabla:

La distribución porcentual se muestra en el siguiente gráfico.

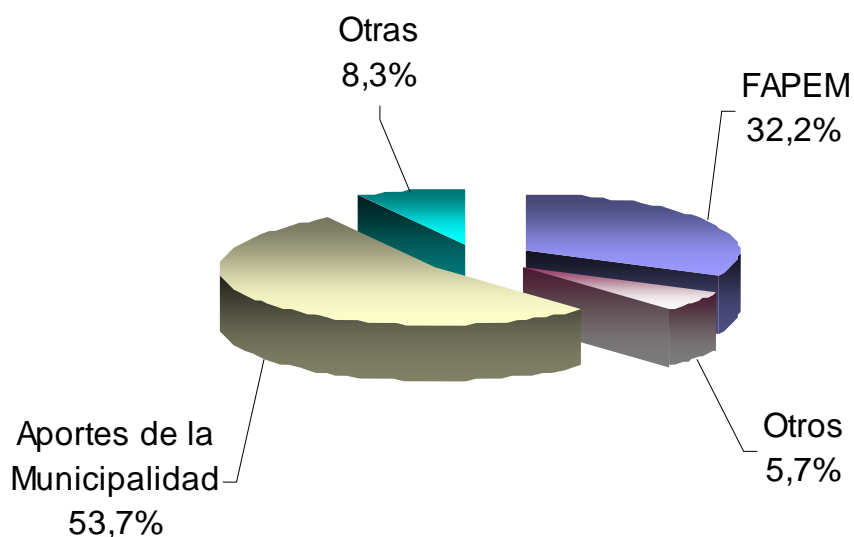

En 2007, la distribución del Gasto se muestra en la siguiente tabla:

GASTOS	Miles \$
Personal Adcrito a los establecimientos	132.764
Personal Administrativo	30.263
Gastos funcionamiento	74.919
requisitos de inversion para funcionamiento	3.893
saldo final de caja	9.548
TOTAL	251.387

Los gastos se dividen en Gastos en Personal, los Gastos de Funcionamiento, requisitos de inversión y el Saldo Final de Caja.

La distribución porcentual del gasto se muestra en el siguiente gráfico.

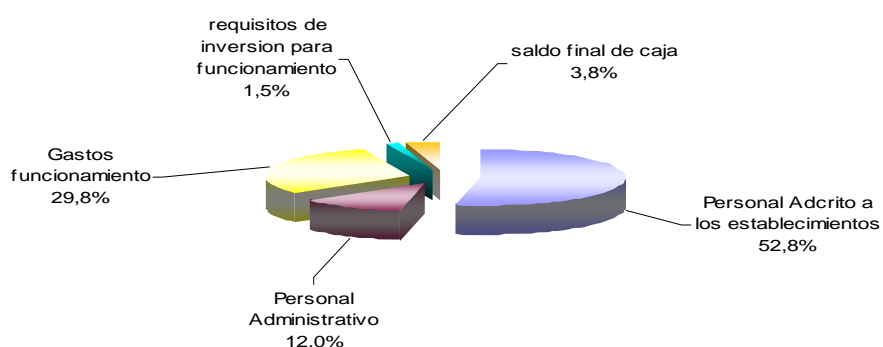

2. AREA ASISTENCIAL:

2.1 Plan comunal de salud año 2007.

En esta área, el departamento conjuntamente con el Consultorio tienen la obligación de anualmente formular un plan de salud para toda la comuna. Para este efecto se acude a todas las localidades y se efectúan talleres participativos donde la comunidad manifiesta los debilidades que pudo haber observado en el servicio de salud y además plantea los lineamientos o temáticas que sean abordadas para el siguiente año. En base a esas instancias de participación, se elabora la programación de salud y la ejecución de los distintos programas de salud que se llevan en el Consultorio y las postas rurales.

Para el año 2007 este es un resumen de lo recabado en talleres del plan de salud:

Localidad	Fecha	Horario	Asistentes
Peine	30 octubre 2006	20:00	25
Talabre	20 octubre 2006	11:00	19
Camar	20 octubre 2006	14:00	9
Socaire	23 octubre 2006	10:30	7
Toconao	23 octubre 2006	18:00	23
San Pedro Atacama	31 octubre 2006	18:00	35
Río Grande	3 noviembre 2006	19:00	19

Metodología:

1. Presentación funcionarios: Directora Depto., Directora Consultorio, Enfermera y Encargado Programas.
2. Presentación Presupuesto Municipal de Salud
3. Presentación Presupuesto Programas Complementarios
4. Avances Plan 2002
5. Plenario y Papelógrafo
6. Priorización y Cierre taller

NECESIDADES DETECTADAS EN TALLERES Y POR LOCALIDAD:

Toconao:

Prioridad	Necesidad
(1)	Segundo profesional odontólogo. Atención por especialista según demanda y generar lista para especialista.
(2)	Ampliación de la posta de Toconao (implementar sala de urgencia) + residencia paramédico.
(3)	Contar con médico los fines de semana en SPA (turno de llamado).
(4)	Atención kinésica en Toconao (respiratorio) de acuerdo a necesidad o demanda.
(5)	Realizar actividades recreativas y deportivas en Toconao.
(6)	Implementar una maternidad en Toconao.
(7)	“Que el Estado se haga cargo de la salud del país”.

Peine:

Prioridad	Necesidad
(1)	Renovación de sillón dental y más frecuencia de atención odontológica.
(2)	Atención por especialista a la población de Peine (otorrino, oftalmólogo, pediatra, nutricionista, ginecólogo).
(3)	Mejorar el stock de farmacia en la posta de Peine.
(4)	Contar con paramédico propio de la zona.
(5)	Mejorar la calidad de la atención brindada en el Hospital de Calama.
(6)	Ambulancia para las localidades del interior.
(7)	Atención kinésica en posta según demanda.
(8)	Programas complementarios de salud que abarque todas las localidades.
(9)	Realizar educación en promoción y prevención.

Rio Grande:

Prioridad	Necesidad
(1)	Sillón dental. Casa paramédico.

(2)	Atención dental una vez al mes.
(3)	Especialidades médicas (otorrino, oftalmólogo, psicólogo).
(4)	Capacitación comunidad en salud (primeros auxilios)
(5)	Nutricionista.
(6)	Toma de muestras exámenes.
(7)	Resolutividad interconsultas.
(8)	Traslado comunidad a CGR-SPA.

Socaire:

Prioridad	Necesidad
(1)	<ul style="list-style-type: none"> • Construcción nueva casa paramédico e implementar con mobiliario básico. • Antena aérea. • Capacitación a la comunidad en salud (primeros auxilios y rescate).
(2)	<ul style="list-style-type: none"> • Aumentar frecuencia de las rondas médicas a 2 mensuales o que acudan a la ronda 2 enfermeras. (o que la ronda llegue temprano). • Mantenimiento equipo dental y ronda dental extra.
(3)	<ul style="list-style-type: none"> • Implementar con equipos a la posta de Socaire (equipos de rescate, colchón, oxígeno, saturómetro, otoscopio, combustible, etc.) • Lavadora para la posta. • Mantención de estufas.
(4)	Mejorar la infraestructura de la posta (acceso y protección en ventanas, piso, puertas, etc.)
(5)	Necesidad de especialista (dermatólogo y reumatólogo)
(6)	Mejorar stock de medicamentos e insumos en la farmacia de la posta.

Talabre:

Prioridad	Necesidad
(1)	Paramédico para Talabre y que sea de la localidad de Talabre. Creación de Posta para Talabre.
(2)	Facilidad de horas para profesionales para personas de los pueblos del interior.
(3)	Sillón dental para Talabre.
(4)	Aumentar la frecuencia de las rondas o atención de paramédico.
(5)	Separar las rondas de Talabre y de Camar.
(6)	Prevenir enfermedades.
(SP)	Mayor participación en los proyectos.

(SP)	Cultores trabajen en su localidad.
(SP)	Planta de tratamiento de agua potable para la posta de Talabre.
(SP)	Caja de ronda más completa y variadas.
(SP)	Atención en rondas médicas más personalizada y con tiempo.

Camar:

Prioridad	Necesidad
(1)	<ul style="list-style-type: none"> • Equipo médico completo en rondas. • Stock de medicamentos e insumos completos en ronda.
(2)	<ul style="list-style-type: none"> • Facilitar el acceso al dentista. • Otro profesional dental.
(3)	Mejoramiento estructural EMR de Camar.
(4)	Capacitación en primeros auxilios a los pobladores.
(5)	Programación de rondas por paramédico en caso de solicitarlo.
(SP)	Necesidad de fumigación en hogares (higiene ambiental).
(SP)	Habilitarlo como Posta de Camar y tener un paramédico de la localidad de Camar.
(SP)	Sala de partos en SPA.

San Pedro de Atacama:

Pr.	Poblaciones	Centro	Aylos
1	Alcoholismo y drogadicción	Problemas de alcoholismo y drogas	Alcoholismo y drogadicción
2	Alergias y problemas dermatológicos	Por el agua: problemas intestinales.	Problemas cardiovasculares
3	Problemas salud mental: depresión	Problemas dentales	Problemas obesidad mórbida
4	Broncorespiratorios	Pediculosis	Problemas de especialidad fijos
5	Problemas oculares	Obesidad	Problemas de resfriados
6	Problemas estomacales	Por perros: alergias, contaminación	Problemas a la vista
7	Problemas dentales	Por polvos: enfermedades pulmonares	Problemas dentales

8	Diabetes	Enfermedades del adulto mayor diabéticos, hipertensos, cardíacos. Reumatismo, etc.	Salud mental, depresión
9	Problemas cardíacos	Plagas (moscas, zancudos, gérmenes, piojos)	Problemas estomacales
10	Obesidad	Depresión salud mental	Problemas de pediculosis
11	Hipertensión	Enfermos mentales (tratamiento)	Contaminación del medio ambiente.
12	Osteoporosis	Con la claridad y el polvo fino se producen cataratas, cegueras, úlceras, etc.	
13	Cáncer o tumores	Problemas auditivos	
14	Problemas de pediculosis	Lumbago y escoliosis	
15	Asma	ETS	
16	Chagas		

RESUMEN DE TALLERES:

A continuación se presenta un breve resumen de los temas más importantes discutidos por la población en los talleres participativos realizados durante los meses de octubre y noviembre de 2006. Luego una caracterización de cada localidad enfatizando las variables demográficas, territoriales, socioculturales y sus demandas en salud.

1.1. Atención Odontológica: Como se puede advertir la necesidad más urgente es la atención odontológica. En algunos casos se apunta a la contratación de otro profesional. En otros, a la instalación de sillón dental. A este respecto hay proyectos ejecutados y por ejecutarse durante 2007 relacionados con esta temática:

- Convenio ESO-AUI (ALMA): el cual considera, entre otros, la contratación de un auxiliar dental para el Consultorio General.
- “Clínica dental móvil”, financiada con FNDR; y
- “Mejoramiento de la calidad de la atención en las Postas Rurales de San Pedro de Atacama”, cofinanciado con aportes de la Fundación Minera Escondida, el cual consiste en la adquisición de equipamiento e

instrumental odontológico para mejorar a resolutiveidad de las prestaciones en las postas del interior.

1.2. Infraestructura: En segundo lugar en las localidades se demanda con urgencia el mejoramiento de la infraestructura de las postas y estaciones médico rurales. En este sentido se han ejecutado proyectos durante el período 2003-2006, financiados con fondos externos que apuntan al mejoramiento integral: “Mejoramiento Estación Médico Rural de Talabre”, “Implementación Estación Médico Rural de Camar”, “Instalación Estanque de Cloración en la Estación Médico Rural de Río Grande”, financiados por el Programa Orígenes. Con todo la inversión es siempre insuficiente y se está trabajando en una lista con los requerimientos específicos en reparaciones menores que serán solventados con fondos del presupuesto municipal de salud y con fondos del Servicio de Salud Antofagasta.

1.3. Especialistas: Dada la lejanía con los centros médicos especialistas, el componente ambulatorio del Programa REA y Cardiovascular suplen de alguna manera el bajo acceso de la población hacia atenciones de especialidad. Durante 2006 el Programa REA financió la toma de 33 mamografías, 38 atenciones oftalmológicas, 04 atenciones de otorrino, 04 audiometrías y 01 audífono. Se agregan 100 consultas oftalmológicas, la entrega de 110 lentes ópticos, la toma de 61 fondos de ojo para pacientes diabéticos; los talleres con una nutricionista en proyectos de promoción de alimentación saludable, etc. Aunque no representa un impacto en términos de número de beneficiarios asumiendo la demanda existente, es un primer paso hacia el aumento de las prestaciones de especialidad.

Además el Convenio de Apoyo Salas IRA-ERA consideró la contratación de 140 radiografías abdominales (lateral y anteroposterior) para el diagnóstico de enfermedades e infecciones respiratorias en niños y adultos. El Programa del Adulto Mayor consistió en soluciones odontológicas para 10 adultos mayores, etc.

1.4. Actividades Recreativas: Los atacameños del interior señalan que disponen de pocas oportunidades para desarrollar actividades deportivas y recreativas, se les explica que en Promoción de la Salud se ejecutan actividades recreativas como “*Caminatas Saludables*” y que la llegada de éstas en las localidades más alejadas sería una buena oportunidad para pasar un rato agradable cuidando la salud.

1.5. **Rondas Médicas:** Las rondas médicas actualmente se realizan semanalmente los martes en Toconao y los jueves en las demás localidades en rotación. Asisten Médico, Odontólogo, Matrona y Enfermera; apoyados por el paramédicos en las postas. Además se realizan rondas extraordinarias sólo por el profesional Médico una o dos veces al mes en algunas localidades. El problema que identifican algunas localidades como Talabre y Camar es la atención de ambas localidades durante el mismo día, situación que estiman poco eficiente.

1.6. **Farmacia:** La necesidad pasa por mejorar la variedad de medicamentos. En todo caso durante el último tiempo se ha asegurado la disponibilidad de fármacos e insumos médicos y odontológicos en las postas gracias a esfuerzos presupuestarios tanto municipales como ministeriales. Existen un conjunto medicamentos denominados arsenal farmacéutico que tiene por objetivo asegurar los medicamentos centinel (Auge) los cuales según la temporada tienen mucha demanda.

1.7. **Sala de Partos:** Si bien es cierto que en algunas reuniones de Participación Social se ha tratado el tema de la sala de partos en el Consultorio de San Pedro de Atacama, se ha informado y llegado a un consenso sobre:

- El Ministerio de Salud ha dado muestras de flexibilidad al aceptar algunos partos domiciliarios siempre y cuando se cumplan ciertos requisitos como: madre sana, nonato sano y con supervisión de profesionales. Esto demanda nace como una necesidad que va por la línea de reconocer ciertas prácticas culturales. Un ejemplo es el “*parto aymara*” y por qué no un “*parto likanantay*”.
- El Consultorio General hoy día no le corresponde disponer de un pabellón. En los casos que un parto tenga complicaciones, la paciente deriva.

2.2 Programas de salud:

A continuación se muestra el comportamiento de los programas de salud llevados en atención primaria y que están fragmentados de acuerdo a rangos de edad:

1. programa del niño (0 a 9 años)
2. programa del adolescente (10 a 19 años)
3. programa de la mujer (15 a 64 años)
4. programa del adulto (20 a 64 años)
5. programa del adulto mayor (65 años en adelante)
6. programa odontológico (transversal)
7. programa de salud mental.
8. programa kinésico.

2.2.1 PROGRAMA DEL NIÑO (A) (Población de 0 a 9 años).

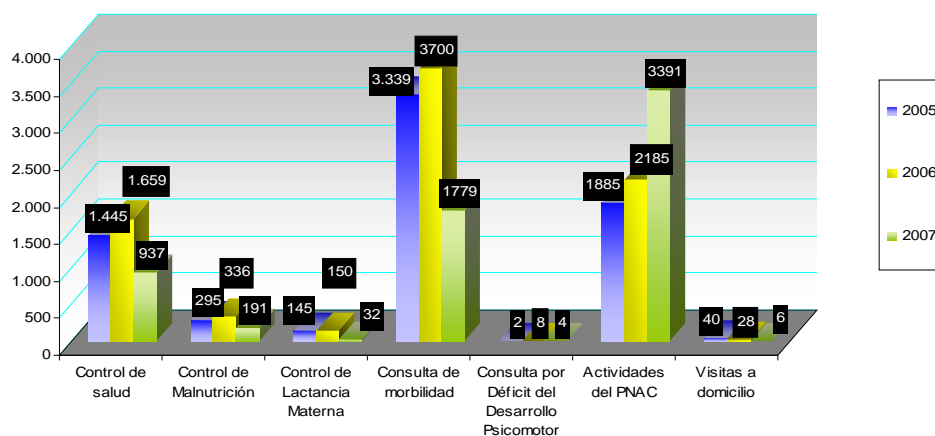

2.2.2 PROGRAMA DEL ADOLESCENTE (Población de 10 a 19 años).

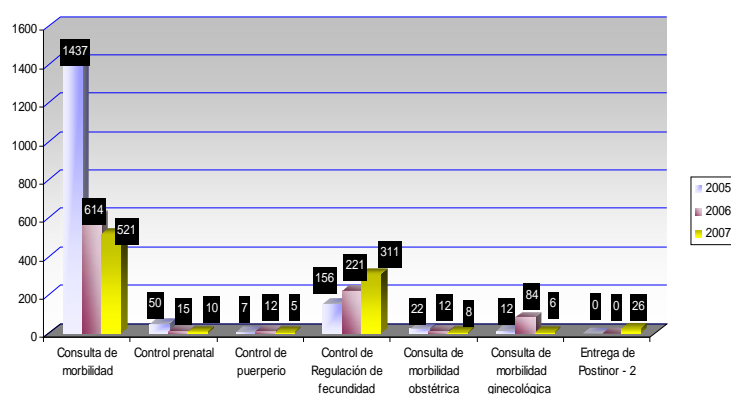

2.2.3 PROGRAMA DE LA MUJER (Población femenina de 15 a 64 años).

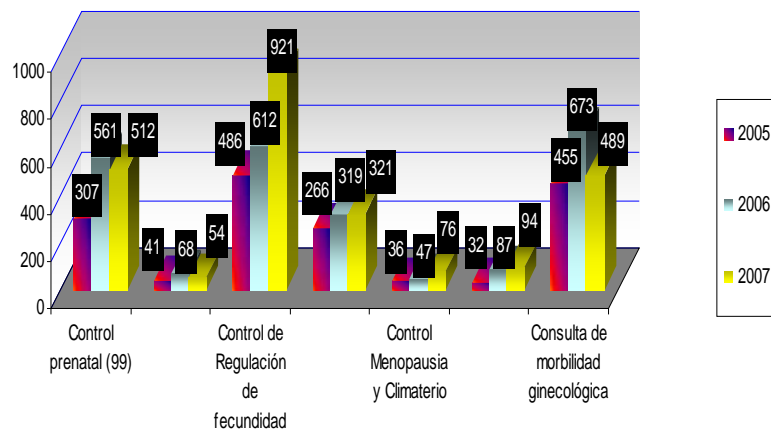

2.2.4 PROGRAMA DEL ADULTO (Población de 20 a 64 años).

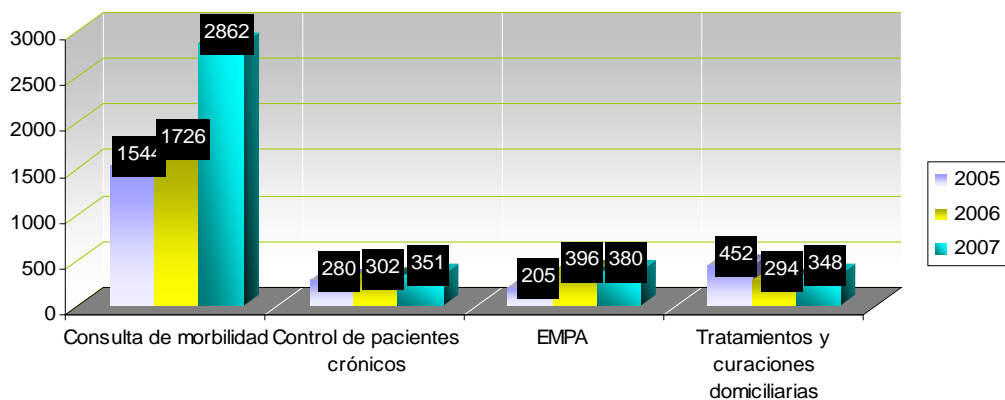

2.2.5 PROGRAMA DEL ADULTO MAYOR (Población de 65 y más años).

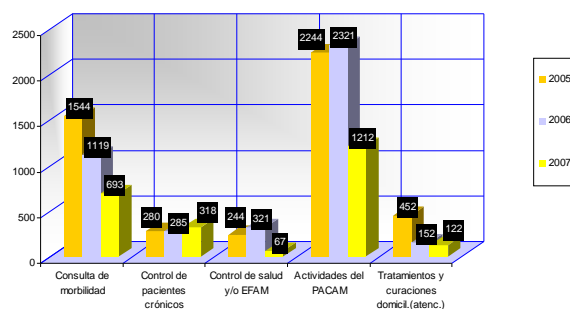

2.2.6 PROGRAMA ODONTOLÓGICO (Transversal).

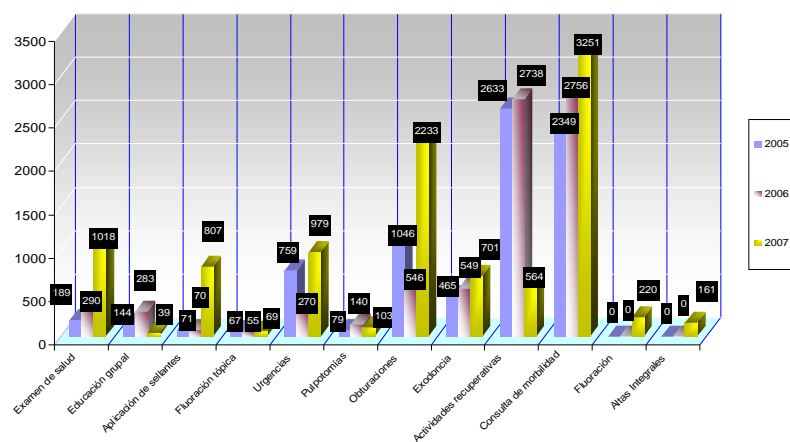

2.2.7 PROGRAMA SALUD MENTAL:

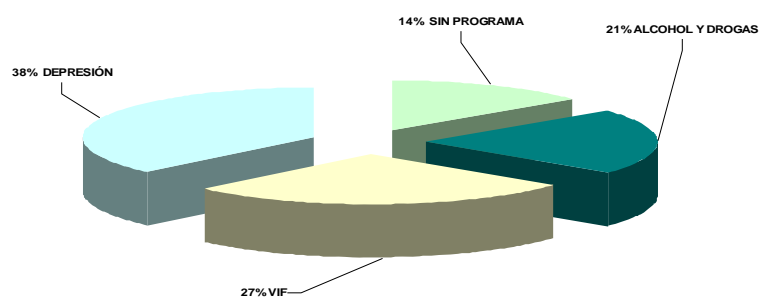

2.2.8 PROGRAMA KINESICO:

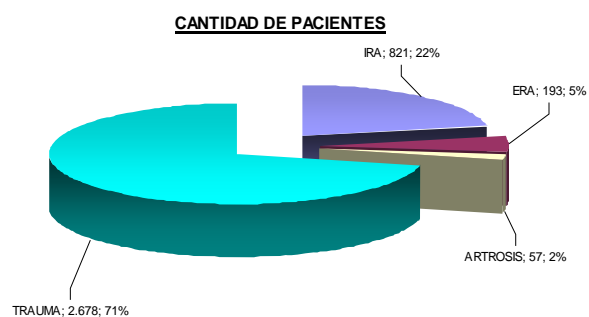

Nº DE PRESTACIONES

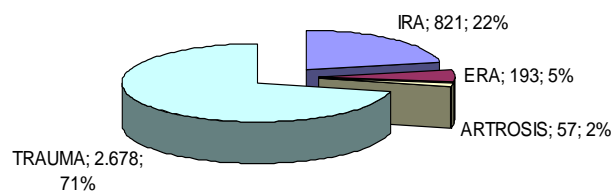

3 OTRAS ACTIVIDADES DE ATENCION PRIMARIA:

3.1 RONDAS MÉDICAS REALIZADAS DURANTE 2007, SEGÚN LOCALIDAD.

PROGRAMADAS

● Toconao	:	47
● Peine	:	12
● Socaire	:	12
● Río Grande	:	12
● Talabre/Camar	:	12

TOTAL: 95

EXTRAORDINARIAS:

● Talabre/Camar	:	1
● Talabre	:	2
● Camar	:	1
● Machuca	:	1
● Río Grande	:	1
● Socaire	:	2
● Toconao	:	2
● Peine	:	2

TOTAL: 12

3.2 TRASLADOS DE URGENCIA HACIA EL HOSPITAL DE REFERENCIA, 2007

Durante el año 2007 se realizó un **total de 204 traslados**:

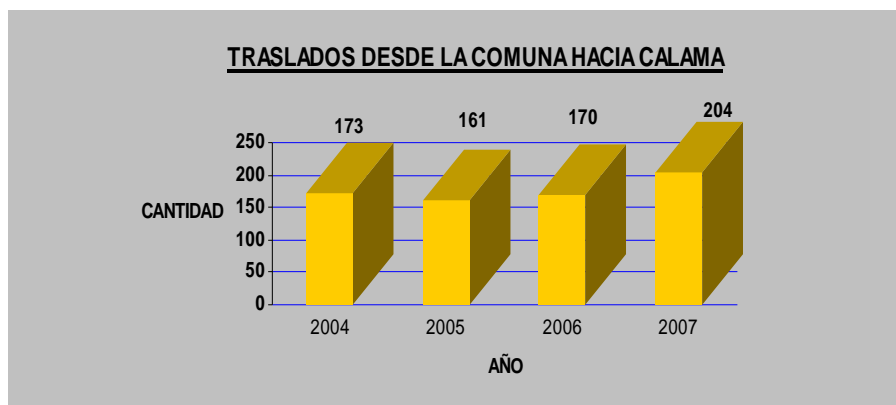

3.3 OFICINA DE INFORMACIONES, RECLAMOS Y SUGERENCIAS (SOME-OIRS).

Corresponde a la nueva modalidad de atención de público que une las tareas de reclamos, informaciones, admisión de pacientes, dación de horas, manejo de las fichas clínicas, recopilación y consolidación de aquellos datos necesarios para la gestión del establecimiento (estadísticas vitales, morbilidad, vigilancia epidemiológica) y los que originen los contenidos de los diferentes REM.

Desde Enero a Diciembre 2007:

● Informaciones y consultas entregadas	:	978
● Sugerencias	:	0
● Reclamos recibidos	:	14
● Felicitaciones recibidas	:	1
● Total personas atendidas en periodo:		993

3.4 CONSULTAS DE MORBILIDAD REALIZADAS POR MEDICO, SEGÚN LOCALIDAD, SE MUESTRAN EN EL GRAFICO SIGUIENTE.

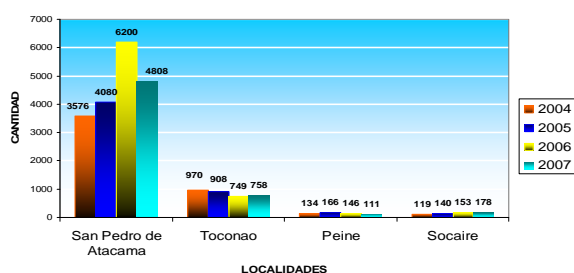

Dentro del área asistencial propiamente tal se realiza pesquisa y control de diversos programas como también vigilancia epidemiológica y derivaciones de pacientes para ser atendidos por diversas patologías en otros centros de referencia, principalmente Calama y Antofagasta, los cuales no constituyen urgencias.

3.5 PROGRAMA AMPLIADO DE INMUNIZACIONES (PAI)



Cobertura de vacunas:

2006 2007

DPT,Polio HIB TITTER 2 meses	:66,6%	68.5%
DPT,Polio HIB TITTER 4 meses	:73,5%	78.8%
DPT,Polio HIB TITTER 6 meses	:84,6%	83.4%
TRIVIRICA 12 meses	:82%	83%
DPT,Polio 18 meses	:92%	92.4%
DPT,Polio 4 años	:97%	95%
1° Básico	:100%	100%
2° Básico	:100%	99.6%
Vacunación Antiinfluenza	:460	757 dosis administradas a funcionarios de salud,
pacientes crónicos, embarazadas y adultos mayores.		

3.6 CUMPLIMIENTO METAS SANITARIAS 2007

- **Cobertura de evaluación de desarrollo psicomotor:**

EDSM 18 meses	80 % (comprometido) 90% (cumplido)
---------------	------------------------------------

Población bajo control	55 / 76
------------------------	---------

EDSM 18 Meses	90 % (100% cumplido)
---------------	----------------------

- **Cobertura Papanicolau**

25-64 años	70% (comprometido)
------------	--------------------

población bajo control	340 / 639
------------------------	-----------

mujeres de 25-64 años	53% (100% cumplido)
-----------------------	---------------------

- **Alta odontológica total:**

niños de 12 años	65% (comprometido)
------------------	--------------------

población bajo control	47 / 65
------------------------	---------

cobertura	72% (100% cumplido)
-----------	---------------------

mujeres embarazadas primigestas	75% (comprometido)
---------------------------------	--------------------

población bajo control	26/36
------------------------	-------

cobertura	79% (100% cumplido)
-----------	---------------------

mujeres embarazadas no primigestas	20% (comprometido)
------------------------------------	--------------------

población bajo control	7/26
------------------------	------

cobertura	27% (100% cumplido)
-----------	---------------------

- **Compensación de pacientes hipertensos**

15-64años	51% (comprometido)
-----------	--------------------

Población bajo control	50/52
------------------------	-------

Cobertura	96% (100% cumplido)
-----------	---------------------

- **Compensación pacientes diabéticos**

15-64 años	30% (comprometido)
Población bajo control	22/25
Cobertura	88% (100% cumplido)

- **Agenda médica, odontológica, matrona, enfermera, psicólogo y kinesiólogo, administrada en SOME** : SI (100%)

- **Establecer línea base nacional de niños menores de 6 años con mal nutrición por exceso, bajo nuevo patrón antropométrico**

Niños bajo control	463/472
Cobertura	98% (98% cumplimiento)

- **Mantener o disminuir el % promedio nacional de 58% de la población de mujeres con malnutrición por excesos (obesas más sobrepeso) al control del 6º mes post parto.**

Mujeres con malnutrición	58% (comprometido)
Población bajo control	11/26
Cobertura	42% (100% cumplido)

Total porcentaje de cumplimiento: 92,8%

Las Metas Sanitarias constituyen uno de los distintos indicadores a través de los cuales se mide y evalúa la gestión en salud y constituye una fuente de recursos adicionales para el refuerzo de la atención hacia los usuarios.

3.7 OPERATIVO MEDICO DE ESPECIALIDADES 2007.

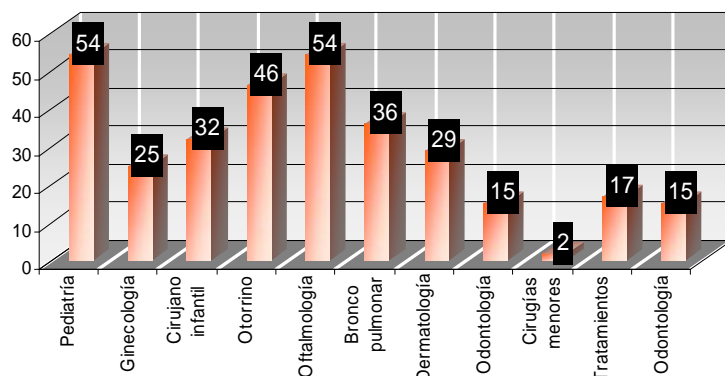

Este operativo fue realizado por la Universidad de Antofagasta con la colaboración y apoyo del equipo de salud del Consultorio y de la I. Municipalidad de San Pedro de Atacama, en Octubre de 2007.

3.4 CONVENIOS 2007, SUSCRITOS CON EL SERVICIO DE SALUD ANTOFAGASTA Y SEREMIA DE SALUD.

NRO	NOMBRE DE PROGRAMA (DESGLOSE)	MONTO
1	PROGRAMA PROMOCION SALUD	4.000.000
2	PROG. REA (consultas oftalmologicas: vicio refraccion)	475.836
3	PROG. REA (lentes)	405.990
4	PROG. REA (consultas otorrinologia: hipoacusia)	50.088
5	PROG. REA (audiometrias)	23.860
6	PROG. REA (audifonos)	187.038
7	PROG. REA (mamografias PPm mayores de 35 años)	232.550
8	PROG. REA (mamografias PPm de 50 años)	74.742
9	PROG. REA (eco mamaria)	143.458
10	PROG. REA (ecotomografias abdominales)	235.808
11	PROG. REA (protesis dentales)	275.190
12	PROG. REA (tratamientos de endodoncia)	88.224
13	PROG. REA (laboratorio basico)	2.608.200

14	PROG. REA (implementacion para postrados)	1.020.000
15	PROG. REA (cuidadores de postrados)	960.000
16	PROG. REA (altas integrales y de mantencion)	7.071.368
17	PROGRAMA IRA-ERA	14.112.000
18	PROGRAMA CARDIOVASCULAR (contrataciones)	1.559.349
19	PROGRAMA CARDIOVASCULAR (exámenes laboratorio)	1.668.000
20	PROGRAMA CARDIOVASCULAR (medicamentos)	1.187.515
21	PROGRAMA CARDIOVASCULAR (insumos pie diabetico)	2.621.772
22	PROGRAMA CARDIOVASCULAR (registro estadistico)	606.413
23	PROGRAMA CARDIOVASCULAR (fondo de ojo y podologo)	1.020.000
24	PROGRAMA DEPRE Y VIF (HONORARIOS)	4.550.875
25	PROGRAMA DEPRE Y VIF (MEDICAMENTOS)	624.262
26	PROGRAMA DEPRE Y VIF (MATERIALES)	10.655
27	PROGRAMA INCENTIVO	1.152.877
28	PROGRAMA URGENCIA (honorarios profesionales)	13.019.000
29	PROGRAMA URGENCIA (honorarios choferes)	2.159.737
30	PROGRAMA URGENCIA (electrocardiograma)	381.288
31	PROGRAMA URGENCIA (medicamentos)	382.975
32	PROGRAMA MEJORA APS (Ext. Horaria medica)	3.525.720
33	PROGRAMA MEJORA APS (asistente administrativo)	640.003
34	PROGRAMA MEJORA APS (Ext. Horaria dental)	2.510.841
35	PROGRAMA MEJORA APS (farmacos)	4.237.036
36	PROGRAMA MEJORA APS (insumos dentales)	756.106
37	PROGRAMA CENTRO DE SALUD AMIGO	9.440.000
38	PROGRAMA ARTROSIS (RR.HH.)	945.841
39	PROGRAMA ARTROSIS (medicamentos)	3.582.519
40	PROGRAMA PRESBICIA	213.139
41	PROGRAMA ADI SALUD	2.000.000
42	PROGRAMA CAPACITACION SALUD INDIGENA	1.500.000
43	PROGRAMA MEJORA APS (rondas extras)	2.596.438

	TOTAL	94.856.713
--	--------------	-------------------

CONVENIO CON PROYECTO ALMA

(detalle de movimientos 2007).

fecha	detalle	debitos	glosa
31-01-2007	HONORARIOS SOLEDAD FLORES	520.000	honorarios mes de enero paramédico toconao
20-02-2007	HONORARIOS YASNA COVARRUBIAS	1.111.111	honorarios odontologa clinica movil, febrero
28-02-2007	HONORARIOS SOLEDAD FLORES	520.000	Pago de honorarios paramedico ALMA posta de Toconao
28-02-2007	HONORARIOS LORETO BARREDA	520.000	Pago de honorarios paramedico ALMA posta de Socaire
01-03-2007	HONORARIOS YERKA GAVIA	510.000	pago de honorarios asistente dental, mes de febrero
29-03-2007	HONORARIOS SOLEDAD FLORES	520.000	Pago de honorarios paramedico ALMA posta de Toconao
29-03-2007	HONORARIOS YASNA COVARRUBIAS	1.111.111	honorarios odontologa clinica movil, MARZO
30-03-2007	HONORARIOS YERKA GAVIA	340.000	Honorarios asistente dental, mes de marzo
30-03-2007	HONORARIOS LORETO BARREDA	520.000	Pago de honorarios paramedico ALMA posta de Socaire, mes de marzo
27-04-2007	HONORARIOS YERKA GAVIA	340.000	Honorarios asistente dental, mes de abril
27-04-2007	HONORARIOS YASNA COVARRUBIAS	1.111.111	honorarios odontologa clinica movil, abril
27-04-2007	HONORARIOS LORETO BARREDA	520.000	Pago de honorarios paramedico ALMA posta de Socaire, ABRIL
01-05-2007	HONORARIOS SOLEDAD FLORES	520.000	honorarios paramédico alam en toconao, mes de abril
01-06-2007	HONORARIOS YERKA GAVIA	340.000	pago de honorarios asistente dental, mes de mayo
01-06-2007	HONORARIOS SOLEDAD FLORES	520.000	Pago de honorarios paramedico ALMA posta de Toconao
01-06-2007	HONORARIOS XIMENA JACHURA	629.630	pago 17 dias mes de mayo dentista alma
01-06-2007	HONORARIOS LORETO BARREDA	520.000	Pago de honorarios paramedico ALMA posta de Socaire, mayo
01-06-2007	HONORARIOS YASNA COVARRUBIAS	481.481	pago de honorarios odontóloga ALMA, correspondiente a 13 dias trabajados
03-07-2007	HONORARIOS YERKA GAVIA	340.000	pago de honorarios asistente dental, mes de junio
03-07-2007	HONORARIOS LORETO BARREDA	520.000	Pago de honorarios paramedico ALMA posta de Socaire, junio
03-07-2007	HONORARIOS SOLEDAD FLORES	520.000	pago onorarios paramédico toconao mes de junio

03-07-2007	HONORARIOS XIMENA JACHURA	1.111.111	pago de honorarios odontóloga ALMA, junio
02-08-2007	HONORARIOS LORETO BARREDA	520.000	pago paramédico de socaire mes de julio
02-08-2008	HONORARIOS SOLEDAD FLORES	520.000	paramédico de toconao, mes de julio
02-08-2007	HONORARIOS YERKA GAVIA	340.000	pago asistente dental mes de julio
14-08-2007	HONORARIOS XIMENA JACHURA	1.111.111	honorarios dentista, mes de julio
31-08-2007	HONORARIOS SOLEDAD FLORES	520.000	paramedico toconao mes agosto
31-08-2007	HONORARIOS YERKA GAVIA	340.000	honorarios asistente dental
11-09-2007	HONORARIOS ALEJANDRA MIRANDA	520.000	pago paramedico socaire
28-09-2007	HONORARIOS XIMENA JACHURA	1.111.111	ULTIMO PAGO ODONTOLOGA, BOLETA N° 15
28-09-2007	HONORARIOS YERKA GAVIA	340.000	PAGO ASISTEnte dental mes de SEPTIEMBRE BOLETA 8
03-10-2007	HONORARIOS LUIS LEON	1.111.111	honorarios mes de septiembre dentista Alma
04-10-2007	HONORARIOS SOLEDAD FLORES	520.000	pago honorarios paramédico toconao, mes de septiembre
04-10-2007	HONORARIOS ALEJANDRA MIRANDA	520.000	pago honorarios paramédico socaire, mes de septiembre
02-11-2007	HONORARIOS LUIS LEON	1.111.111	honorarios mes de octubre dentista alma, boleta 8
02-11-2007	HONORARIOS YERKA GAVIA	340.000	honorarios asistente dental alma boleta n°9
02-11-2007	HONORARIOS SOLEDAD FLORES	520.000	honorarios paramédico toconao boleta n° 25
06-11-2007	HONORARIOS ALEJANDRA MIRANDA	520.000	honorarios paramédico socaire mes de octubre, boleta n°8
06-12-2007	HONORARIOS YERKA GAVIA	340.000	honorarios asistente dental mes de octubre, boleta 10
06-12-2007	HONORARIOS ALEJANDRA MIRANDA	520.000	Honoraio paramédico socaire, boleta n° 9
06-12-2007	HONORARIOS LUIS LEON	1.111.111	honorarios dentista, mes de noviembre
06-12-2007	HONORARIOS SOLEDAD FLORES	520.000	honorarios paramédico toconao boleta n° 26
28-12-2007	HONORARIOS LUIS LEON	1.111.111	boleta 17 honorarios dentista alma
28-12-2007	HONORARIOS YERKA GAVIA	340.000	pago asistente dental mes de diciembre, boleta 11
31-12-2007	HONORARIOS ALEJANDRA MIRANDA	520.000	mes de diciembre paramédico de socaire
31-12-2007	HONORARIOS SOLEDAD FLORES	520.000	honorarios paramédico toconao mes de diciembre
31-12-2007	HONORARIOS LUIS LEON	1.111.111	HONORARIOS MES DE ENERO 2008
31-12-2007	HONORARIOS OTROS SERVICIOS PERSONALES	271.668	HONORARIOS KARIN SOSA MES DE ENERO DE 2008
	TOTAL	29.475.000	

4.- OTRAS ACTIVIDADES CONJUNTAS:

OPERATIVO DE LIMPIEZA DE CARRETERA 2007

Como ha sido la tónica los últimos años, el Departamento de Salud ha convocado al operativo de limpieza de la carretera con motivo de celebrarse el aniversario número 26 de la comuna, esta actividad se realizó el día: 10 de Noviembre de 2007 y cubrió el tramo de Calama – San Pedro de Atacama, desde el kilómetro 55, tramo que pertenece a la comuna de San Pedro de Atacama. Contó con la participación, principalmente, de personal del Consultorio, de la Municipalidad, Clubes deportivos, personas de algunas comunidades. Fue apoyado también por empresas privadas, mediante la donación de: colaciones, materiales de aseo, aguas, bebidas, bloqueador solar. Necesario de destacar, que este año a diferencia de los anteriores, se premió la participación al club Deportivo del Museo Gustavo Le Paige, por ser quienes mayor cantidad de participantes aportaron. El premio consistió en implementación deportiva.

PLAN CANINO.

El año 2007 se efectuaron actividades de control de población canina, se contó principalmente con 2 tipos de estrategias: 1º Atención veterinaria que incluía actividades como: atención primaria, eutanasias voluntarias y esterilizaciones. La 2ª eliminación de perros vagos, mediante la colaboración con funcionarios de higiene ambiental, el detalle es:

Veterinario

Actividad	Cantidad
Atención primaria	28
Eutanasias voluntarias	29
Esterilizaciones	8

Higiene ambiental

Actividad	Cantidad
Eutanasias represivas	89

1º CAMPEONATO DEPORTIVO EN SOCAIRE

El 2007 la alcaldía designa a cada departamento municipal un pueblo para apadrinar y efectuar con ellos actividades y en general ayudarlos, asesorarlos, incentivarlos en las diversas materias que ellos demanden. Al departamento de salud le fue asignado el pueblo de Socaire, con la misión de ejecutar acciones destinadas a atacar el problema del alcoholismo en ese pueblo. Con esa tarea el departamento organiza un campeonato que incluyó distintas actividades deportivas como: campeonatos de futbol, basquetbol, volleyball y actividades recreativa, todas las cuales se realizaban los días sábados en la noche, para ello se designa a un arbitro que acude en movilización otorgada por el Departamento de salud a la localidad y efectuar los arbitrajes de las actividades deportivas. Con financiamiento municipal, bajo la responsabilidad del departamento de salud y su equipo profesional, se logró motivar a la juventud a realizar dichas competencias deportivas llegando a ser una experiencia realmente eficiente ya que se logró una notable baja en el consumo del alcohol. Las actividades finalizaron el día 22 de diciembre con una ceremonia de premiación a los participantes, la alianza ganadora recibió como incentivo un viaje a Mejillones.

LINEAMIENTOS ESTRATÉGICOS PARA LA PROGRAMACIÓN 2006-2010.

Durante el año 2006, se elaboró el Plan de Desarrollo Comunal con una gran participación ciudadana. En los talleres de planificación se trataron temas acerca de la salud comunal y la calidad de la atención en la prestación de servicios.

Sobre la salud comunal se diagnosticaron necesidades y problemas, tales como:

- ✓ Mejoramiento de los equipamientos existentes en la postas rurales.
- ✓ Mejoramiento de la calidad en la atención a los usuarios.
- ✓ Alcoholismo.
- ✓ Mejorar la entrega de información en cuanto a programas y beneficios existentes.
- ✓ Necesidad de otro médico y técnicos paramédicos.
- ✓ Etc.

La aplicación de una encuesta de percepción ciudadana en la comuna, arrojó los siguientes resultados:

Según la percepción de los encuestados, la calidad de la atención en salud es regular. Al preguntar por la disposición a atender se obtuvo lo siguiente:

De acuerdo a esto, el diagnóstico comunal y percepción ciudadana, se definieron los siguientes lineamientos estratégicos a considerar en la programación anual de salud.

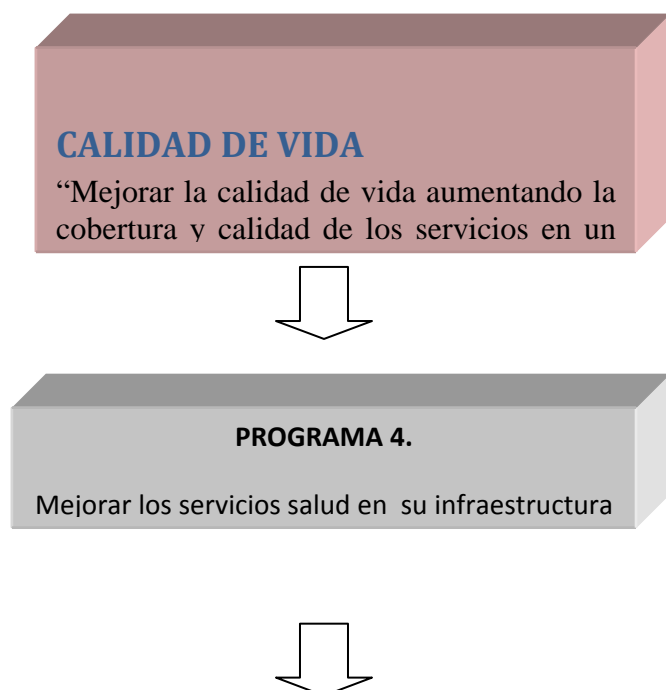

4 COMPROMISOS GENÉRICOS DE GESTION INTERNA, SUSCEPTIBLES DE CONSIDERAR EN LA PROGRAMACIÓN ANUAL.

COMPROMI

*Mejorar la calidad de atención
en los establecimientos de*

COMPROMI

Mejorar la infraestructura
en los servicios de salud

COMPROMI

*“Ampliar temáticas y mejorar la
difusión de los*

DEPARTAMENTO DE EDUCACIÓN MUNICIPAL

1.- Sistema Administrativo.

La administración del servicio educacional municipal en el año 2007 estuvo conformada por su Jefatura, Encargado de la Unidad Técnico Pedagógica Comunal, Encargada de Finanzas y de Personal, Equipo Multidisciplinario, Apoyo Administrativo Contable, Apoyo Adquisiciones, Secretaria y Conductores.

ORGANIGRAMA DEL DEPARTAMENTO DE ADMINISTRACIÓN DE EDUCACION MUNICIPAL.

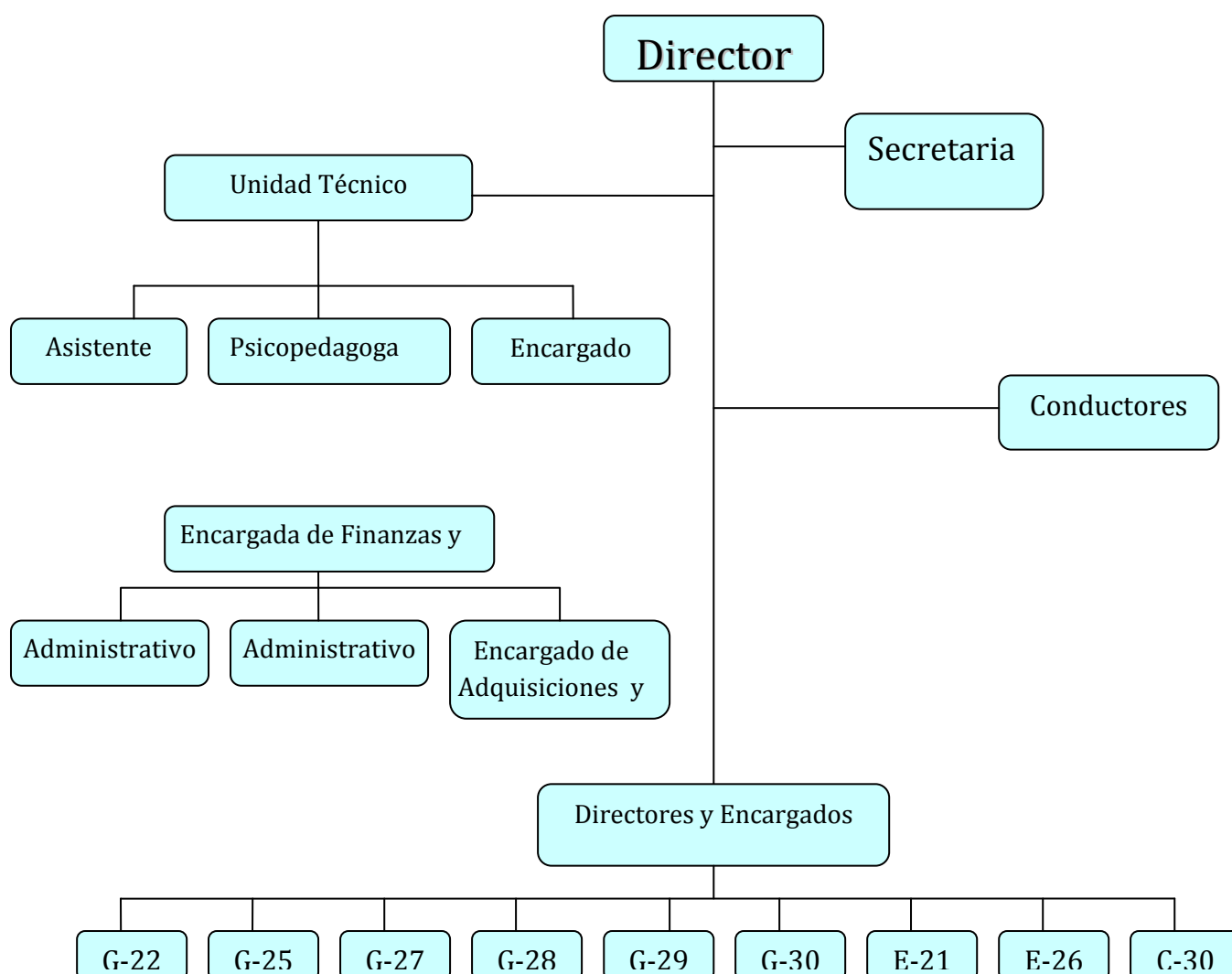

2.- Desarrollo del Sistema Educacional Comunal

Durante el año lectivo 2007, todos los Establecimientos Educacionales que imparten Educación General Básica en la comuna, continúan en el **Programa de Educación Intercultural Bilingüe EIB**. Como asimismo con la implementación de la Red de Escuelas Minera Escondida (REME) , se incorporó a este sistema, la Escuela E – 26 “San Pedro de Atacama”, quienes en el período 2006 – 2008 esta llevando a cabo 3 programas educativos, asociados a los grandes desafíos educacionales comunales: Lenguaje y Comunicación, Matemática y uso de nuevas tecnologías, es así como se dio inicio al Programa “Barata Norton” para el aprendizaje de las matemáticas en 2do. Nivel de Transición Mayor, el Programa “Lector Matte” para 1er. Año Básico, en el aprendizaje de la lecto-escritura y “Mentes Activas” que aborda el aprendizaje de Educación Matemática y Comprensión de la Naturaleza en 7mo. Año. Finalmente se comienza a trabajar el Proyecto de Evaluación, particularmente en la Escuela E – 26 “San Pedro de Atacama”, a través de convenio entre la Fundación Minera Escondida y la CIDE.

3.-Estructura Sistema Educacional Comunal.

La estructura del sistema educacional en la comuna, está conformada por la educación que se imparte desde la Sala Cuna “Chañarcito” con sus niveles: Sala Cuna Menor y Sala Cuna Mayor; Prebásica, con sus niveles Transición Menor y Transición Mayor; Básica Rural de 1° a 8° año; Enseñanza Media Técnico Profesional con sus especialidades en Agropecuaria, Servicio de Turismo, Administración y por primera vez se implementa la especialidad de Electricidad con aportes de la Fundación Minera Escondida, Cooperativa Eléctrica de San Pedro de Atacama (CESPA) y la Ilustre Municipalidad de San Pedro de Atacama ; Educación de Adultos nivel enseñanza básica y completación de estudios enseñanza media, con fines laborales y prosecución a estudios superiores.

Cuadro N° 1 Establecimientos Educacionales Comuna San Pedro de Atacama,
año 2007.

Enseñanza	Niveles	Establecimiento
Sala Cuna	Sala Cuna Menor	Sala Cuna “Chañarcito” San Pedro de Atacama.
	Sala Cuna Mayor	
Prebásica	Transición Menor	Escuela E – 26 “San Pedro de Atacama”.
	Transición Mayor	
	Transición Mayor	Escuela E – 21 “Toconao”
Básica	1° a 5° año	Escuela G – 25 “Sólor”
	1° a 6° año	Escuela G – 22 “Cámar”
		Escuela G – 28 “Andina” Río Grande.
		Escuela G – 29 “Talabre”
	1° a 8° año	Escuela G – 30 “San Bartolomé” de Socaire.
		Escuela G – 27 “San Roque” de Peine.
		Escuela E – 21 “Toconao”.
Media	Técnico Profesional con Especialidades de: Agropecuaria; Servicio de Turismo , Administración y Electricidad.	Escuela E – 26 “San Pedro de Atacama”.
Adultos	1° a 4° año Medio	Liceo C – 30 “Likan Antai”

Fuente: Departamento Administración Educación Municipal, año 2007.

Los establecimientos de Enseñanza Básica Común Rural se ubican:

Unidocentes: en las localidades de Río Grande, Sólor, Talabre y Cámar, Bidocentes: se ubica en la localidad de Socaire

Poli docentes: en Peine, Toconao y San Pedro de Atacama.

Cuadro N° 2 Planes y Programas Establecimientos Educativos, año 2007.

Establec.	Programa Focalizado	Proyecto Mejoramiento Educativo	Actividades Formativas Complementarias	Capacitación Ref. Curric. Perf. Fund.	J.E.C.D. Desde	SNED	Pasantías MINEDUC Extranjero	Pasantías MINEDUC Nacionales
G - 22	Orígenes	1994 y 1998	Juegos Multigrados	1	1997	1996-1999		
G - 25	Orígenes	1994 y 1998	Juegos Multigrados		1997	1996-1999		
G - 27	Orígenes	1994 y 1998	Juegos Precord.	2	1997	1996-1999 2004 2005 2006 2007	1	
G - 28	Orígenes	1994 y 1998	Juegos Multigrados		1997	1996-1999		
G - 29	Orígenes	1994 y 1998	Juegos Multigrados	1	1997	1996-1999 2006 2007		1
G - 30	Orígenes	1994 y 1998	Juegos Multigrados		1997	1996-1999	1	
E - 21	Orígenes	1992 y 2000	Juegos Precord.	4	1997	1996-1997 2004 2005 2006 2007	5	
E - 26	Orígenes	1996 y 2000	Juegos Precord.	2	1997	1996-1999	2	1
C - 30	Liceo para Todos	1997	ACLE	3	1998		1	

Fuente: Departamento Administración Educación Municipal año 2007.

J.E.C.D.: Jornada Escolar Completa Diurna

SNED: Sistema Nacional de Evaluación del Desempeño

4.- Infraestructura

Cuadro N° 3 Equipamiento e Infraestructura por Establecimiento Educacional,
año 2007

Establecimiento Educacional	N° de Prof.	N° de No Doc.	Sala Clases	Sala Prof.	Sala Compu t.	Taller	Laborat. Inglés	Ofic... Direct.	Bodega	Comedo r	Cocin a	Baños
G – 22	1	1	1	0	1	0	0	0	1	1	1	2
G – 25	1	1	1	0	1	0	0	0	2	1	1	2
G – 27	4	1	4	0	1	1	0	1	1	1	1	2
G – 28	1	1	1	0	1	0	0	1	1	1	1	2
G – 29	1	1	2	0	1	1	0	1	1	1	1	2
G – 30	2	1	2	1	1	1	0	0	1	1	1	2
E – 21	12	8	9	1	1	1	0	1	1	1	1	2
E – 26	19	9	13	1	1	1	1	1	1	1	1	2
C – 30	13	8	7	1	1	1	1	1	1	1	1	2
TOTAL	54	31	40	4	9	6	2	6	8	9	9	18

Fuente: Establecimientos Educacionales de la comuna de San Pedro de Atacama año 2007.

La Ilustre Municipalidad de San Pedro de Atacama, administra a través del Departamento de Administración Educación Municipal, 8 Establecimientos de Enseñanza Básica y 1 Liceo Politécnico. La planta docente comunal alcanza a la cantidad de 54 profesionales de la educación y 31 funcionarios, tales como: inspectores de internado, auxiliares de servicios menores, serenos, secretarias, bibliotecario, etc. En general, no existe déficit de personal.

5.- Demanda real

La matrícula actual, entendida como la población que es atendida por los establecimientos educacionales, en los niveles pre-básico, básico y medio en la comuna, fue recopilada directamente en el Departamento de Educación Municipal, por lo tanto son las cifras oficiales de matrícula año 2007.

Cuadro N° 4 Demanda Real por Establecimiento Educacional Enseñanza Básica,
año 2007

ESTABLECIMIENTO	1 NIVEL	2° NIVEL	1° AÑO	2° AÑO	3° AÑO	4° AÑO	5° AÑO	6° AÑO	7° AÑO	8° AÑO	TOTAL	SALAS CLASES
G – 22 CAMAR			0	3	1	2	0	3			9	1
G – 25 SOLOR			4	4	3	2	4				17	1
G – 27 PEINE			0	3	3	5	3	4	2	3	23	4
G – 28 RIO GRANDE			3	2	2	1	2				10	1
G – 29 TALABRE			1	1		2	2	2			8	2
G – 30 SOCAIRE			7	7	6	2	3	5			30	2
E – 21 TOCONAO		14	20	18	14	12	13	19	16	21	147	9
E – 26 SAN PEDRO	25	62	69	49	40	31	43	32	47	34	432	13
TOTALES	25	76	104	87	69	57	70	65	65	58	676	33

Fuente: Departamento de Educación Municipal, Diciembre 2007

En el cuadro N° 4 se presenta la distribución de las matrículas de acuerdo a los cursos que imparte cada establecimiento educacional, en el nivel de enseñanza básica. Todos los establecimientos están desde el año 1997 funcionando en Jornada Escolar Completa y presentan un promedio de 9 alumnos por sala en las escuelas multigrados, en Toconao el promedio es de 16 alumnos y en este sentido la Escuela E – 26 de San Pedro de Atacama, evidencia una cifra totalmente distinta ya que su promedio por sala de clases es de 33 alumnos.

Cuadro N° 5 Demanda por Establecimiento Educacional Enseñanza Media.

LICEO LIKAN ANTAI	1° MEDIO	2° MEDIO	3° MEDIO	4° MEDIO	TOTALES	SALAS
PLAN GENERAL	48	32			80	3
AGROPECUARIA			5	8	13	1
SERV. TURISMO			13	14	27	1
ADMINISTRACIÓN			6	10	16	1
ELECTRICIDAD			9		9	1
TOTALES	48	32	33	32	145	7

Fuente: Departamento de Educación Municipal, Diciembre 2007

En el cuadro N° 5 se presenta la distribución de las matrículas del Liceo Agropecuario Likán Antai, con sus especialidades de Agropecuaria, Servicio de Turismo, Administración y Electricidad. El establecimiento funciona en Jornada Escolar Completa desde el año 1998 y presentan un promedio bajo los 21 alumnos por sala.

Cuadro N° 6 Alumnos matriculados en Establecimientos Educativos, Diciembre 2007

Nivel de Enseñanza	Matriculados	%
Pre-Básica	101	12,30
Básica	575	70,00
Media Técnico-Profesional	145	17,70
Totales	821	100,00

Fuente: Departamento de Educación Municipal, Diciembre 2007

Se puede observar en el cuadro N° 6 que el nivel conformado por los alumnos de enseñanza básica en la comuna conforman el 70,00 % de la población escolar, mientras que la pre-básica y la media representan el 12,30 % y el 17,70 % respectivamente, del universo matriculado en los establecimientos educacionales.

Gráfico N° 1 Demanda Real, Sistema Educacional, Diciembre 2007

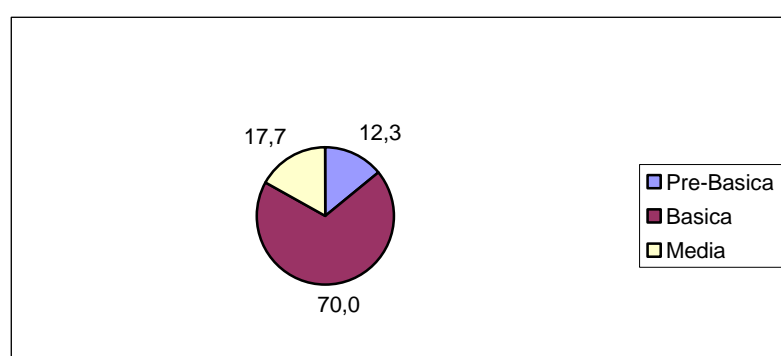

El gráfico N° 1, nos indica que en la comuna de San Pedro de Atacama, el mayor número de alumnos matriculados, corresponde al nivel de enseñanza básica, lo cual está en directa relación a la mayor demanda potencial de los grupos etéreos entre los 6 y los 13 años de edad.

Cuadro N° 7: Evolución de las Matrículas según el nivel educacional, años 2003 - 2007

Nivel Educacional	Matrículas 2003	Matrículas 2004	Matrículas 2005	Matrículas 2006	Matrículas 2007
Pre-Básica	36	50	86	111	101
Básica	578	567	542	544	575
Media Téc. Prof.	135	147	138	133	145
Total	749	764	766	788	821

Fuente: Departamento de Educación Municipal, Diciembre 2007

Según el cuadro N° 7, donde se muestra la evolución de las matrículas, la demanda real de la población por el servicio educacional comunal ha ido en aumento entre los años 2003-2007 evidenciándose en los niveles pre-básico y básico principalmente.

6.- Índices Sociales Educativos

6.1.-Índice de Vulnerabilidad Económica

Cuadro N° 8 Condición de Vulnerabilidad por Establecimiento Educativo.

ESTABLECIMIENTO	LOCALIDAD	AÑO 2002	AÑO 2003	AÑO 2004	AÑO 2005	AÑO 2006
G – 22	CAMAR	45,50	44,60	51,63	49,18	47,78
G – 25	SOLOR	S/I	53,30	34,94	59,25	55,75
G – 27	PEINE	46,30	52,70	52,68	49,82	56,15
G – 28	RIO GRANDE	65,40	70,80	65,64	55,00	67,97
G – 29	TALABRE	58,80	62,30	59,34	48,81	48,36
G – 30	SOCALRE	57,90	60,50	50,98	65,00	67,82
E – 21	TOCONAO	50,60	47,90	45,44	56,22	47,34
E – 26	SAN PEDRO	46,20	39,00	41,67	39,24	54,65
C – 30	SEQUITOR	38,06	41,20	39,76	34,70	48,52

Fuente: Junta Nacional de Auxilio Escolar y Becas II Región, 2007.

El Índice de Vulnerabilidad se analiza para los últimos cinco años y se concluye que los establecimientos educativos de Río Grande, Socaire, Talabre, Peine y Solor, presentan los mayores registros de vulnerabilidad, seguido por Toconao, Cámara y San Pedro de Atacama, el Liceo Likan Antai de Séquitor tienden a disminuir su vulnerabilidad. La fluctuación promedio, varía entre el 38,06 y el 70,80 %. En el año 2002 se cambia el modelo estadístico de evaluación de regresión logístico por el de componentes principales, no afectando en absoluto los índices de los establecimientos, los cuales mantienen una regularidad producto del factor

ruralidad, por lo tanto, las coberturas de los diferentes programas de la JUNAEB no se ven alterados.

7.- Índices de Calidad Educativa

7.1. Resultados del Sistema de Medición de la Calidad de la Educación (SIMCE).

En relación con la calidad de la educación en la comuna de San Pedro de Atacama, los resultados de la aplicación del SIMCE, arrojo los siguientes resultados de la medición realizada a los 4tos básicos y 2do. medio en el mes de noviembre del 2006 :

Escuela Básica E – 21 Toconao 4º año básico			
---	--	--	--

Año	Lenguaje	Matemática	Comprensión del Med.
2005	267	239	245
2006	288	293	292

Escuela Básica E – 26 San Pedro de Atacama 4º año básico			
--	--	--	--

Año	Lenguaje	Matemática	Comprensión del Med.
2005	231	230	228
2006	242	225	245

Escuela Básica G – 25 Sólór 4º año básico			
---	--	--	--

Año	Lenguaje	Matemática	Comprensión del Med.
2005	268	271	269
2006	222	206	232

Liceo C – 30 Likan Antai 2º medio			
-----------------------------------	--	--	--

Año	Lenguaje	Matemática
2003	239	230
2006	234	237

8.- Índices de Promoción, Reprobados y Retirados

El sistema educacional comunal registra los siguientes antecedentes referidos a la Promoción en el período 2003 – 2007:

Cuadro N° 9 Promoción Escolar Establecimientos Enseñanza Básica

Establecimiento	Año	Año	Año	Año	AÑO
Educacional	2003	2004	2005	2006	2007
G- 22 Cámar	100,00	100,00	100,00	100,00	100,00
G- 25 Sólor	92,86	84,62	92,90	75,00	88,20
G- 27 Peine	100,00	100,00	90,90	100,00	100,00
G- 28 Río Grande	100,00	100,00	87,50	100,00	90,00
G- 29 Talabre	100,00	100,00	100,00	100,00	100,00
G- 30 Socaire	89,66	100,00	81,48	100,00	96,70
E – 21 Toconao	92,03	93,18	92,60	94,07	94,00
E – 26 S. P. At.	95,00	93,61	89,79	88,69	93,30
Promedio	96,19	96,43	91,90	94,72	95,30

Fuente: Establecimientos Educativos Comuna San Pedro de Atacama, 2007

Cuadro N° 10 Reprobación Escolar Establecimientos Enseñanza Básica

Establecimiento	Año	Año	Año	Año	Año
Educacional	2003	2004	2005	2006	2007
G- 22 Cámar	0,00	0,00	0,00	0,00	0,00
G- 25 Sólor	7,14	15,38	7,10	25,00	11,80
G- 27 Peine	0,00	0,00	9,10	0,00	0,00
G- 28 Río Grande	0,00	0,00	12,50	0,00	10,00
G- 29 Talabre	0,00	0,00	0,00	0,00	0,00

G- 30 Socaire	10,34	0,00	18,52	0,00	3,30
E – 21 Toconao	7,97	6,82	7,40	5,93	6,00
E – 26 S. P. At.	5,00	6,39	10,21	11,31	6,70
Promedio	3,81	3,57	8,10	5,28	4,70

Fuente: Establecimientos Educacionales Comuna San Pedro de Atacama, 2007
Cuadro N° 11 Retiro Escolar Establecimiento Enseñanza Básica

Establecimiento Educacional	Año 2003	Año 2004	Año 2005	Año 2006	Año 2007
G- 22 Cámar	0,00	0,00	0,00	0,00	0,00
G- 25 Sólor	0,00	0,00	0,00	0,00	10,50
G- 27 Peine	10,53	5,13	9,10	6,00	0,00
G- 28 Río Grande	7,14	9,09	0,00	0,00	0,00
G- 29 Talabre	0,00	0,00	0,00	0,00	0,00
G- 30 Socaire	3,33	4,17	0,00	0,00	3,20
E – 21 Toconao	0,00	2,94	1,60	4,00	2,90
E – 26 S. P. At.	1,23	2,80	3,30	7,00	5,00
Promedio	2,78	3,02	1,75	2,12	2,70

Fuente: Establecimientos Educacionales Comuna San Pedro de Atacama, 2007
Cuadro N° 12 Promoción Escolar Establecimiento Enseñanza Media

Establecimiento Educacional	Año 2003	Año 2004	Año 2005	Año 2006	Año 2007
Liceo Likan Antai	95,87	94,93	89,90	84,00	89,70

Fuente: Establecimiento Educacional Comuna San Pedro de Atacama, 2007

Cuadro N° 13 Reprobación Escolar Establecimiento Enseñanza Media

Establecimiento	Año	Año	Año	Año	Año
Educacional	2003	2004	2005	2006	2007
Liceo Likan Antai	4,13	5,07	10,10	16,00	10,30

Fuente: Establecimiento Educacional Comuna San Pedro de Atacama, 2007

Cuadro N° 14 Retiro Escolar Establecimiento Enseñanza Media

Establecimiento	Año	Año	Año	Año	Año
Educacional	2003	2004	2005	2006	2007
Liceo Likan Antai	10,37	6,12	5,48	4,00	7,6

Fuente: Establecimiento Educacional Comuna San Pedro de Atacama, 2007

Los resultados que presentan los establecimientos de enseñanza básica en materia de promoción y reprobación analizados en los cuadros 9 y 10 son buenos, como así mismo, los porcentajes de retiro señalados en el cuadro 11 se ajustan a los estándares normales, producto de la movilidad de los grupos familiares.

Respecto a los indicadores observados en la enseñanza media, cuadros 12 y 13, se puede observar una regularidad en los resultados obtenidos respecto a la promoción, lo cual en conjunto con la reprobación están dentro de los estándares normales, el indicador para los retiros cuadro 14, en el análisis efectuado, evidencia un alza fundamentalmente sustentado en el retiro de alumnos de 1º año medio.

9.- Índices de Asistencia y Rendimiento Escolar

El sistema educacional comunal registra los siguientes antecedentes referidos a la Asistencia en el período 2006 – 2007:

Cuadro N° 15 Asistencia Establecimientos Enseñanza Básica

ESTABLECIMIENTO	AÑO 2006	AÑO 2007
G- 22 Cámar	100%	100%
G - 25 Sólor	86,57%	94,90%
G- 27 Peine	99,99%	100%
G- 28 Río Grande	94,61%	94,40%
G- 29 Talabre	97,59%	97,30%
G- 30 Socaire	99,16%	94,70%
E – 21 Toconao	92,93%	93,40%
E – 26 S. P. At.	89,39%	93,10%
Promedio	95%	96%

Cuadro N° 16 Asistencia Establecimiento Enseñanza Media

ESTABLECIMIENTO	AÑO 2006	AÑO 2007
C- 30 Likan Antai	89,82%	94,5%

Cuadro N° 17 Rendimiento Escolar Establecimientos Enseñanza Básica.

ESTABLECIMIENTO	AÑO 2006	AÑO 2007
G- 22 Cámar	6,1	5,9
G - 25 Sólor	4,9	5,2
G- 27 Peine	6,1	6,0
G- 28 Río Grande	5,6	5,6
G- 29 Talabre	6,3	6,0
G- 30 Socaire	5,9	6,2
E – 21 Toconao	5,7	5,7
E – 26 S. P. At.	5,5	5,7
Promedio	5,8	5,8

Cuadro N° 18 Rendimiento Escolar Establecimiento Enseñanza Media.

ESTABLECIMIENTO	AÑO 2006	AÑO 2007
C- 30 Likan Antai	5,1	5,2

10.- Proyecto de Integración Escolar Comunal

DESCRIPCIÓN DEL PROYECTO DE INTEGRACIÓN ESCOLAR 2007

Durante el año escolar 2007, el Proyecto de Integración Escolar Comunal se hace realidad por primera vez, atendió a 14 estudiantes de transición mayor a sexto año básico que presentaban Necesidades Educativas Especiales (NEE) Permanentes, vale decir Discapacidad Intelectual y Auditiva, de los cuales 4 pertenecen a la Escuela E-21 de Toconao, 3 a la Escuela G-25 de Sólor y 7 a la Escuela E-26 de San Pedro de Atacama. La atención brindada está a cargo de una Educadora Diferencial especialista en “Discapacidad Intelectual” y “Audición y Lenguaje”, el apoyo de una Psicóloga y una Asistente Social, quienes son parte del Equipo Multidisciplinario del D.A.E.M. Se destinan entre 3 y 6 horas cronológicas semanales de atención profesional para cada estudiante, dependiendo de la necesidad de cada uno. El trabajo realizado por los profesionales se lleva a cabo en forma itinerante, asignándose 2 días a la semana en las Escuelas de Toconao y San Pedro y 1 día para la Escuela de Sólor. De acuerdo a los niveles intelectuales arrojados de la evaluación Psicológica y el diagnóstico Psicopedagógico, los menores se encuentran integrados utilizando las modalidades 1, 2 y 3 que se establecen en el artículo 12 del, Decreto Supremo de Educación N° 1/98 para estudiantes con NEE¹.

¹ **Modalidad 1:** El estudiante asiste a todas las actividades del curso común y recibe atención de profesionales especialistas, docentes y no docentes en el aula de recursos en forma complementaria.

Modalidad 2: El estudiante asiste a todas las actividades del curso común excepto a aquellas áreas o subsectores en que requiera de mayor apoyo, las que deberán ser realizadas en el aula de recursos en forma complementaria.

Modalidad 3: Asiste en la misma proporción de tiempo al aula de recursos y al aula común. Pueden existir objetivos educacionales comunes para estudiantes con y sin Discapacidad.

Modalidad 4: Participa de un currículum especial asistiendo a todas las actividades en el aula de recursos y compartiendo con los compañeros del establecimiento sólo recreos, actos, ceremonias oficiales y actividades extraprogramáticas en general. Representa una opción de integración física o funcional solamente.

La atención pedagógica se centra en los sub-sectores de aprendizaje de mayor dificultad para el alumno y se han adoptado una serie de medidas curriculares para apoyar de mejor forma la integración, realizándose adaptaciones curriculares que pueden ser de “Acceso” lo cual quiere decir que no afectan al currículum, como por ejemplo: todos los recursos humanos, materiales y ayudas técnicas puestas al servicio de un estudiante con NEE (máquinas perforadoras de código Braille, rampas de acceso, ensanche de puertas, intérpretes de lengua de señas e indicadores luminosos para alumnos sordos, etc..) o “Curriculares” que afectan directamente los elementos del currículum. En la actualidad la atención se brinda en un aula de recursos y en el aula común junto a sus compañeros de curso y al docente de educación básica.

Así también se han realizado diversas actividades de sensibilización hacia el cuerpo docente, padres y apoderados, estudiantes de los establecimientos y comunidad en general.

Se proyecta para el año escolar 2008, que continúen los 14 estudiantes y se incorporen 7 más, derivados previa evaluación integral por los profesionales del Equipo Multidisciplinario del D.A.E.M y especialistas ajenos a nuestro sistema educativo.

En la medida que se dote de profesionales especialistas y de recursos materiales e infraestructura se espera dar atención educativa a niños, niñas y jóvenes con discapacidad que aún no la reciben.

Según información entregada por las diferentes entidades públicas (Consultorio Rural de San Pedro de Atacama, Dideco, Agrupación JURIQUE, Programa de Intervención Familiar Paunacota y Yaalir, Sala Cuna Chañarcito y Jardín Infantil Integra) se han detectado 92 casos de personas que padecen diversas discapacidades, con edades que fluctúan entre 1 y 96 años, esta cifra nos acerca aún más a la realidad de nuestra comuna .

11.- Proyecto Equipo Multidisciplinario de Apoyo a la Educación Comunal

Estadísticas:

Las tablas son elaboración propia con base en los registros de atención de los profesionales del Equipo Multidisciplinario del Departamento de Educación de la Ilustre Municipalidad de San Pedro de Atacama.

11.1.- Asistencia Social

Casos atendidos por establecimiento, según tipo de problema o necesidad

Establecimiento	Nº de Casos	Permanentes	Transitorios	Totales
Liceo C – 30	29	9	20	29
Escuela E – 26	75	15	60	75
Escuela E – 21	13	3	10	13
Escuela G – 25	5	3	2	5
Escuela G – 27	3	0	3	3
Escuela G – 28	2	0	2	2
Escuela G – 29	2	0	2	2
Escuela G – 30	10	5	5	10
Escuela G – 22	0	0	0	0
Total	139	35	104	139

PROBLEMAS TRANSITORIOS

- Peleas entre alumnos.
- Desacuerdos entre profesor y apoderado.
- Alumnos que manifiestan angustias repentinas.
- Diferencias de opinión entre alumnos y /o apoderados
- Actitudes desafiantes de parte de los alumnos
- Actitudes desadaptativas en los alumnos
- Desorden en la sala.

PROBLEMAS PERMANENTES

- Violencia Intrafamiliar
- Nivel Socio económico bajo.
- Abusos deshonestos.
- Drogadicción
- Alcoholismo

- Abandono
- Incumplimiento del rol parental.

Atenciones profesionales por establecimiento, conseguidos a través de JUNAEB

Establecimiento	De Salud (JUNAEB)
Liceo C – 30	17
Escuela E – 26	50
Escuela E – 21	24
Escuela G – 25	5
Escuela G – 27	5
Escuela G – 28	2
Escuela G – 29	2
Escuela G – 30	3
Escuela G – 22	1
Total	109

TIPOS DE PROBLEMAS

Oftálmicos

Sordera

Columna

De otro tipo (Chuqui Ayuda)

11.2.- Atención Psicopedagógica

Casos psicopedagógicos por establecimiento

Establecimiento	Casos Derivados	Casos Evaluados	Casos en Tratamiento	Altas (+)
Escuela E-21	17	17	6	1
Escuela E-26*	82	82	20	5
Escuela G-22	3	3	2	0
Escuela G-25	8	8	4	1

Escuela G-27	10	10	4	1
Escuela G-28	5	5	5	2
Escuela G-29	3	3	2	0
Escuela G-30	10	10	4	0
Subtotal E. Básica	138	138	47	10
Liceo C-30	24	24	18	8
Subtotal E. Media	24	24	18	8
Total General	162	162	65	18

* Durante el proceso se revalúan las derivaciones de acuerdo a criterios psicopedagógicos, ajustándose la cantidad de casos que requerían tratamiento.

(+) Casos de Alta, decisión tomada en conjunto con los respectivos docentes al término del año lectivo 2007.

Casos Psicopedagógicos por establecimiento y origen de Necesidad Educativa Especial

Establecimiento	Trastorno Neurológico o Inmadurez	Déficit Cognitivo	Deprivación Sociocultural	Retraso Pedagógico	Factores Pre, Peri y Post Natales	Factores Emocionales y Motivacionales	Total
Liceo C-30	0	0	3	3	7	5	18
Escuela E-21	0	0	3	0	2	1	6
Escuela E-26	6	0	7	5	1	1	20
Escuela G-22	0	0	1	0	0	1	2
Escuela G-25	1	1	0	1	1	0	4
Escuela G-27	0	0	3	0	0	1	4
Escuela G-28	1	1	2	0	0	1	5
Escuela G-29	0	1	1	0	0	0	2
Escuela G-30	0	2	1	1	0	0	4
Total	8	5	21	10	11	10	65

11.3.- Atención Psicológica

Casos Psicológicos

Establecimiento	Casos Derivados	Casos Atendidos
Escuela E-21	11	9
Escuela E-26	28	20
Escuela G-22	0	0
Escuela G-25	4	4
Escuela G-27	4	4
EscuelaG-28	2	2
Escuela G-29	1	1
Escuela G-30	3	3
Subtotal	53	43
Liceo C-30	18	18
Subtotal	18	18
Total	71	61

Establecimiento	Casos de Alta	Casos Descontinuados	Total
E-21	2	0	2
E-26	1	1	2
G-22	0	0	0
G-25	1	0	1
G-27	0	0	0
G-28	0	0	0
G-29	0	0	0
G-30	1	0	1
Subtotal	5	1	6
Liceo C-30	1	3	4
Subtotal	1	3	4
Total	6	4	10

Casos Psicológicos por establecimiento y tipo de problema

Establecimiento	Problemas Emocionales	Casos Trastornos Conductuales	Casos Bajo Rendimiento (Cognitivo)	Drogadicción/ Conductual	Inhibición conductual (timidez extrema)	Casos no atendidos (1)
Escuela E-21	2	3	4	0	0	2
Escuela E-26	7	6	5	0	2	8
Escuela G-22	0	0	0	0	0	0
Escuela G-25	1	1	2	0	0	0
Escuela G-27	2	1	1	0	0	0
Escuela G-28	0	0	2	0	0	0
Escuela G-29	0	0	0	0	0	1
Escuela G-30	1	0	2	0	0	0
Subtotal	13	11	16	0	2	11
Liceo C-30	9	2	1	6	0	0
Subtotal	9	2	1	6	0	0
Total	22	13	17	6	2	11

Altas de casos psicológicos, al término del año lectivo 2007

Establecimiento	Altas
Escuela E-21	4
Escuela E-26	5
Escuela G-22	0
Escuela G-25	1
Escuela G-27	4
Escuela G-28	0
Escuela G-29	0
Escuela G-30	1
Subtotal	15
Liceo C-30	4
Subtotal	4
Total	19

Profesores atendidos, por establecimiento

Establecimiento	Profesores Atendidos
Escuela E-21	2
Escuela E-26	1
Escuela G-22	0
Escuela G-25	0
Escuela G-27	0
Escuela G-28	0
Escuela G-29	0
Escuela G-30	0
Subtotal	3

Liceo C-30	2
Subtotal	2
Total	5

11.4.- Encargado de Actividades Extracurriculares y profesor de reemplazo

Reemplazos efectuados por establecimiento

Establecimientos	E-26	G-22	G-28	G-29	G-30	C-30	Total
Oportunidades de Reemplazo	5	3	1	1	4	2	16
Días totales de reemplazo	24	9	3	15	21	5	77

Actividades desarrolladas

- ─ Coordinación Escuelas Abiertas Chiledeportes
- ─ Coordinación Muestras Regionales de Cueca (2)
- ─ Atención Exposición “Del Grano a la Avalancha”
- ─ Coordinación Juegos Simultáneos de Ajedrez (3)
- ─ Coordinación Juegos Multigrado 2007

ANTECEDENTES PRESUPUESTARIOS

Subvención Escolar	608.868
Otros	18.509
Transferencias	191.500
Total	818.877

Aporte Municipal	19%
-------------------------	------------

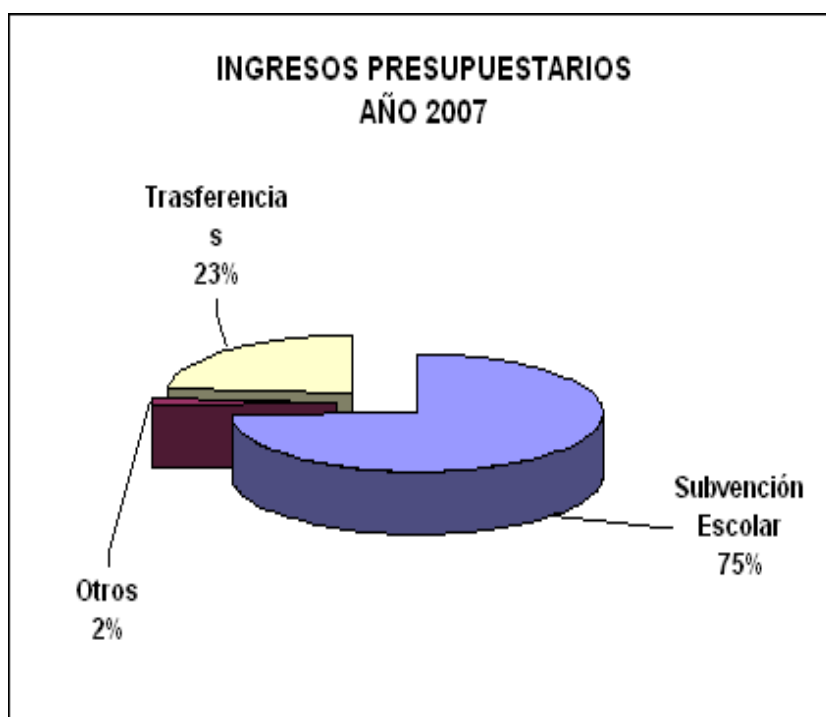

Remuneraciones y otros	700.707
Gastos de Funcionamiento	125.993
Inversión Real	4.333
Deuda Exigible 2008	28.324
Total	859.357

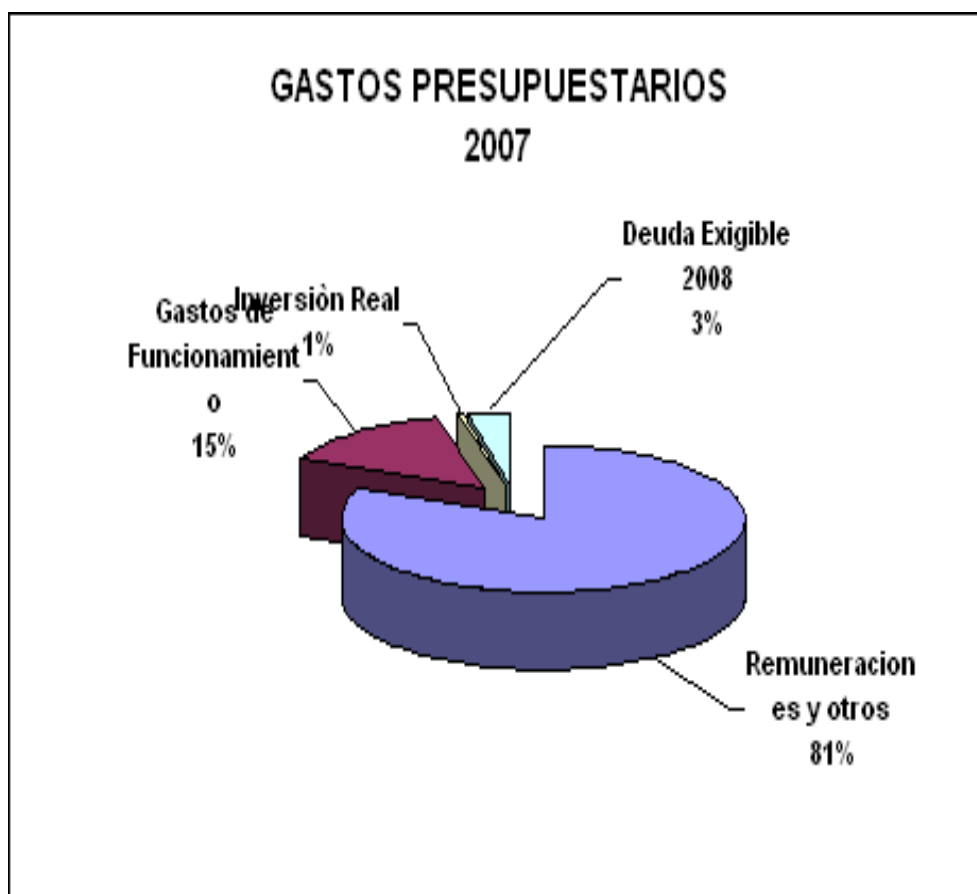

	2005	2006	2007
Ingresos	745.78 -	739.960	818.87 -
Gastos	704.05 -	794.042	859.35 -

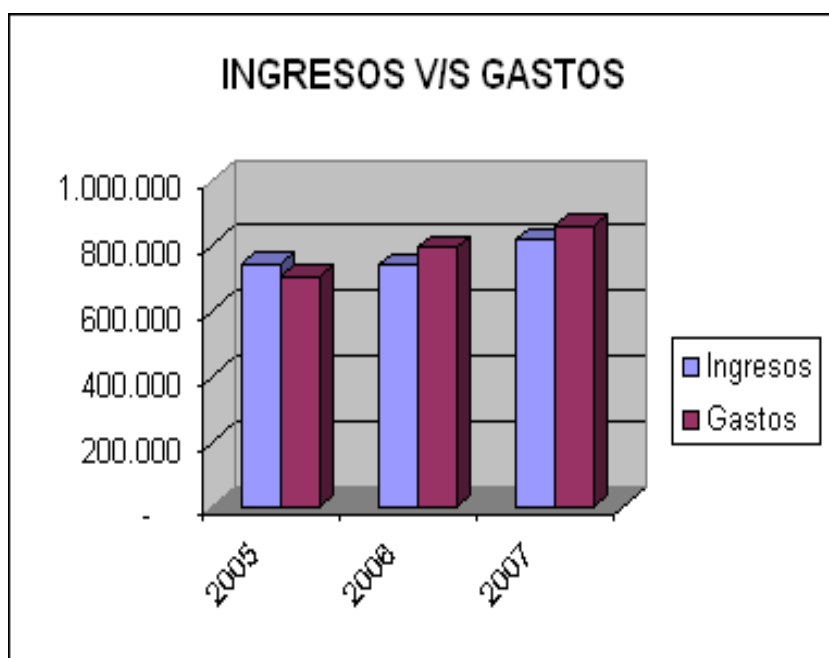

	2005	2006	2007
Ingresos	12.388	18.098	6.692
Gastos Personal	17.910	21.221	23.725
Gastos Aliment	45.481	34.039	40.260

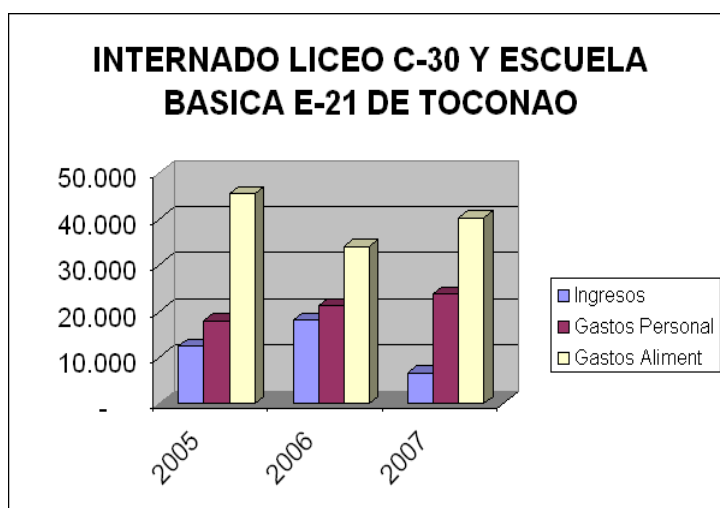

Valor x Alumno
\$ 1.775,87

