



INFORME GESTIÓN AÑO 2008

(CUENTA PÚBLICA)

UNIDAD DE COMUNICACIONES Y SECRETARIA ALCALDIA

GENERALIDADES:

La Secretaria de Alcaldía y la Unidad de Comunicaciones son quienes colaboran directamente en la Gestión Municipal.

SECRETARIA ALCALDÍA	:	FANNY AGUIRRE OLIVARES
- PROFESIÓN	:	SECRETARIA EJEC. BILINGÜE
- GRADO	:	15° CONTRATA
COMUNICACIONES	:	SOLANGE GALVEZ ZULETA
- PROFESION	:	PERIODISTA
- GRADO	:	HONORARIOS

- Dentro del trabajo desarrollado durante el año 2008 destacan:

1.- ATENCIÓN DE PUBLICO (AUDIENCIAS) 2008

Las Audiencias se entregan a las 08:30 horas de lunes a viernes, y la cantidad de gente que se atiende depende de la disponibilidad de tiempo en Agenda, dando prioridad a la gente que viene de los pueblos del interior, a estas personas, por expresa instrucción de la autoridad comunal, se les atiende a cualquier hora del día. Respecto del año anterior la Atención de Audiencias tuvo una leve baja y esto se debió por una parte a la Elecciones Municipales, que se realizaron en el mes de Octubre y por otra a que disminuyó por algunos meses las solicitudes de terreno, pero aumentaron en gran medida las solicitudes de instalación de servicios básicos, el resto de las audiencias corresponde a Ayudas Sociales, Tramitación de Títulos de Dominio, etc. Cabe destacar que la cantidad de personas que se presentan en este registro, corresponde a las personas que quedan registradas en la hora dispuesta para ello.

ATENCION DE PUBLICO ALCALDIA - 2008

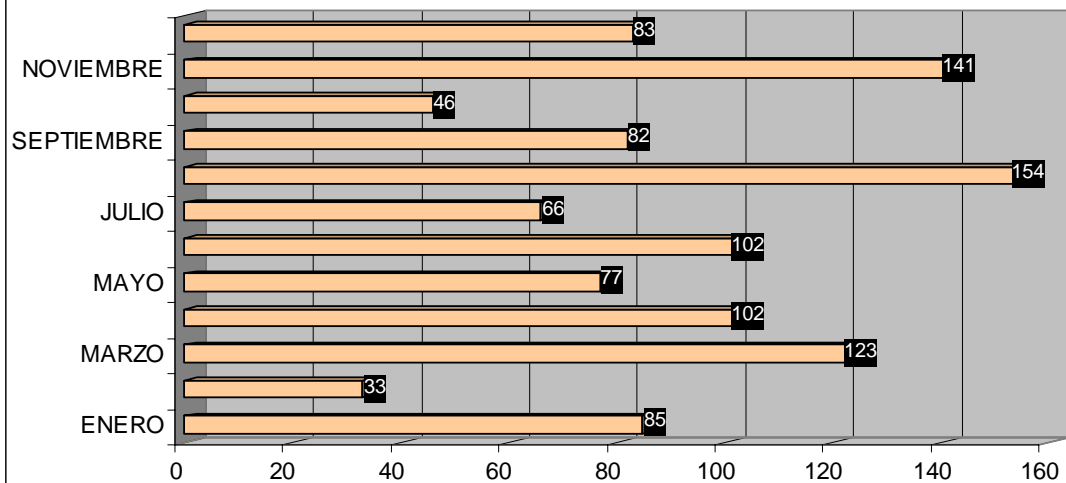

MES	CANTIDAD
ENERO	85
FEBRERO	33
MARZO	123
ABRIL	102
MAYO	77
JUNIO	102
JULIO	66
AGOSTO	154
SEPTIEMBRE	82
OCTUBRE	46
NOVIEMBRE	141
DICIEMBRE	83
TOTAL	1.094

2.- REUNIONES ORGANIZACIONES SOCIALES 2008

Las reuniones con las organizaciones sociales se realizan en su mayoría por las tardes, o en los pueblos del interior, las que aumentaron considerablemente en relación al año anterior debido a que se crearon comités de allegados en Toconao y Socaire, Interconectado a Peine, etc., las demás corresponden a reuniones que son solicitadas directamente por las Juntas de Vecinos, Comités de Agua Potable Rural, y Comunidades Indígenas, Cooperativa Eléctrica.

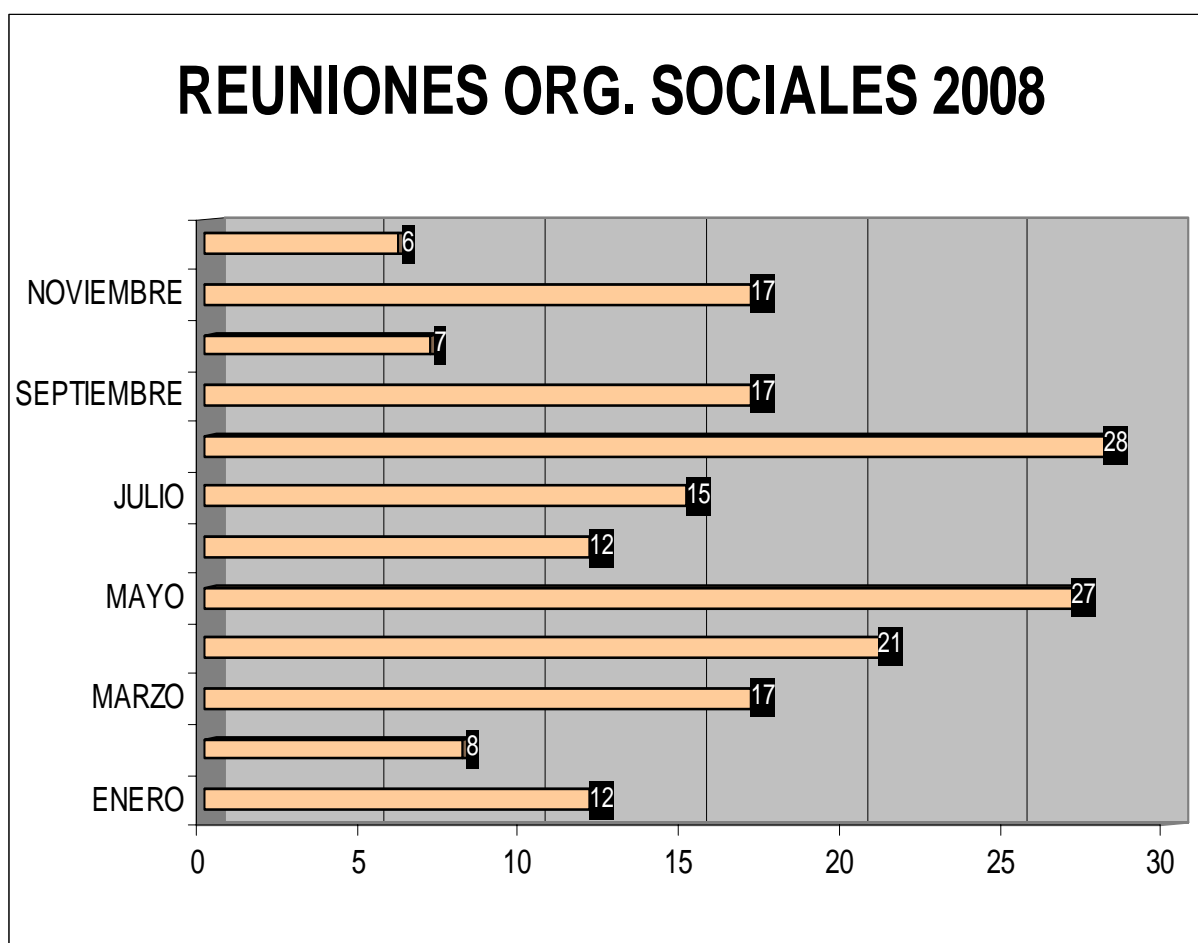

MES	CANTIDAD
ENERO	12
FEBRERO	08
MARZO	17
ABRIL	21
MAYO	27
JUNIO	12
JULIO	15
AGOSTO	28
SEPTIEMBRE	17
OCTUBRE	07
NOVIEMBRE	17
DICIEMBRE	16
TOTAL	187

3.- **REUNIONES SERVICIOS PUBLICOS 2008**

Estas reuniones al igual que los ítems anteriores aumentaron en comparación al año anterior, y en esto incidió principalmente las reuniones que se realizaron con la D.O.H. y Seremía de Obras Públicas por el tema de la falta del recurso hídrico, con la Seremía de Bienes Nacionales, para la regularización de los Títulos de Dominio, etc.

REUNIONES SERVICIOS PUBLICOS 2008

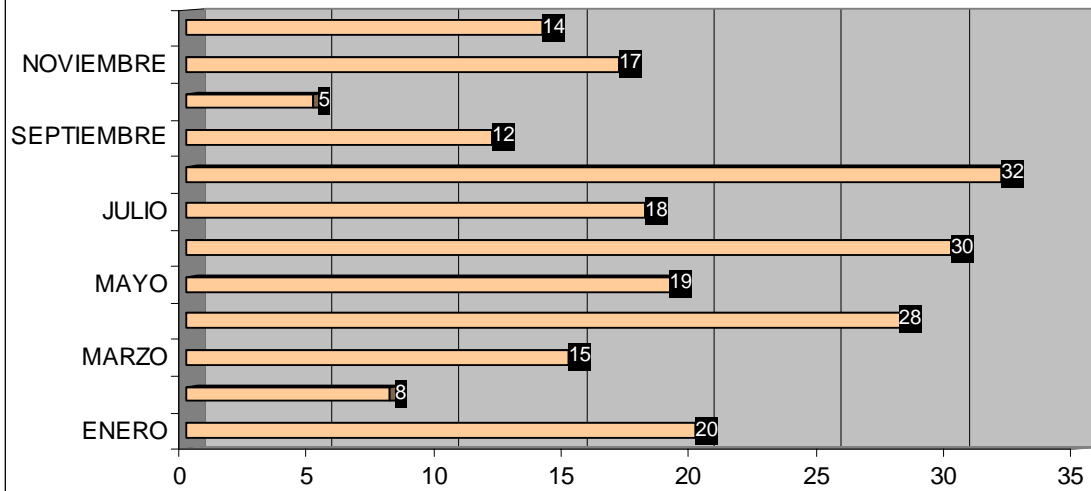

MES	CANTIDAD
ENERO	20
FEBRERO	8
MARZO	15
ABRIL	28
MAYO	19
JUNIO	30
JULIO	18
AGOSTO	32
SEPTIEMBRE	12
OCTUBRE	05
NOVIEMBRE	17
DICIEMBRE	14
TOTAL	218

4.- **ORGANIZACIÓN Y COORDINACION DE CEREMONIAS Y EVENTOS PUBLICOS**

Además dentro de las funciones que debe realizar la Secretaría de Alcaldía está la de organizar y coordinar los principales eventos sociales de la municipalidad, los cuales se desglosan de la siguiente forma:

<u>FECHA</u>	<u>ACTIVIDAD</u>
19-01-08	Coordinación Reunión Alferoces Carnaval 2008
09-04-08	Visita Ministro de Obras Públicas, Sergio Bittar, Inauguración Remodelación Aeródromo S.P.A.
18-04-08	Inauguración Centro de Eventos Coyo Antai, y realización de la Sesión del CORE Regional
27-04-08	Celebración del Día del Carabineros, se visitaron los Retenes de Tocorpuri, El Laco
27-05-08	Inauguración Sala Multiuso y Sombreaderos, Camar
09-06-08	Coordinación y Traslado de Dirigentes de la localidad de Socaire a la III Región, invitados por CMP
13-06-08	Fiesta Religiosa San Antonio de Camar
21-06-08	Visita de la Ministra de Cultura, Inauguración muestra de Artesanía, Pueblo de Artesanos
24-06-08	Inauguración Centro Abierto Pauna Lickana
27-06-08	Inauguración Dependencias Correos de Chile
28-06-08	Ceremonia de Entrega de Caballos al Club de Rodeo
29-06-08	Misa Fiesta San Pedro
03-07-08	Inauguración Caja Vecina Banco del Estado
04-07-08	Visita de la Ministra de Bienes Nacionales, Entrega de Tierras , Pueblo de Talabre
05-07-08	Aniversario Junta de Vecinos N° 1
25-07-08	Fiesta Religiosa San Santiago de Rio Grande
08-08-08	Recepción Delegación de Quillagua
11-08-08	Aniversario Club del Adulto Mayor – Socaire
12-08-08	Visita Subsecretario Obras Públicas a la Ceremonia de Firma Convenio APR, MOP, Minera Escondida, Municipalidad, localidad de Socaire.

16-08-08	Fiesta Religiosa San Roque de Peine
19-08-08	Visita Ministra Mideplan, Proyectos Solidarios, visita familia beneficiaria Chile Crece Contigo, Chile Solidario, Puente
21-08-08	Ascensión Volcán Lascar, Comunidad de Talabre
24-08-08	Fiesta Religiosa San Bartolomé de Socaire
13-09-08	Inauguración Cancha de Pasto Sintético
06-11-08	Operativo Médico realizado por el Ejército
19-11-08	Ceremonia de Entrega de Distinciones, Aniversario XXVIII, de la Comuna
25-11-08	Ceremonia Acto y Desfile Aniversario XXVIII
06-12-08	Apoyo Ceremonia Instalación Concejo Municipal
10-12-08	Inauguración Muro de Bienvenida a San Pedro de Atacama

UNIDAD DE COMUNICACIONES 2008

1.- Plan de Comunicaciones 2008

El trabajo comunicacional se realiza en base a un contexto, con lineamientos claros de los objetivos a perseguir.

Cabe destacar que se distinguen 4 ámbitos de gestión: Periodística que dice relación con generar información acerca de la gestión del municipio y proveer a los medios para su difusión, Relaciones Públicas: Elaboración de saludos protocolares, libretos, Maestra de Ceremonia, otros. Eventos: Apoyo en la organización antes y durante la realización de actividades, vocativos, fotografías, otras Planificaciones Estratégicas de Comunicaciones: elaborar plan de comunicaciones bajo el cual se determina el diagnóstico, objetivos, acciones.

En base a un diagnóstico se distingue que el público objetivo son los habitantes de la comuna de San Pedro de Atacama y en base a ello, se fortalecen los medios locales. Esta pasa a ser una nueva visión de las comunicaciones que deben volcarse hacia la Comuna. En este sentido, los medios de comunicaciones regionales y provinciales se les proporcionan información como una manera de visibilizar la gestión del municipio en razón de las autoridades regionales y provinciales

HITOS COMUNICACIONALES

1.- Instalación de Diario Mural en Junta de Vecinos de San Pedro de Atacama

2.- Instalación Diario Mural Comunidad de Coyo

3.- Se elaboran 270 comunicados de prensa los cuales son distribuidos en medios de comunicaciones locales, provinciales, regionales y nacionales. Se realiza análisis de las publicaciones del año y se determina que se publican 315 informaciones, de las cuales se consideran las noticias provistas por el programa de Comunicaciones de la Municipalidad y aquellas que los mismos medios escritos pautean durante el día. Se consideran todas aquellas noticias vinculadas a ámbitos tales como: gestión municipal, gestión de organismos públicos y ministerios, turismo, municipales, sociales, económicas. Se exceptúan toda aquella información policial que es entregada por Carabineros de Chile.

RESUMEN

Publicación: 315 noticias

Editoriales: 6 Editoriales

Cartas al Director: 7 cartas

4.- Se gestiona espacio gratuito en el Diario La Estrella El LOA para columna de la Alcaldesa.

21 columnas a partir del mes de mayo 2008

5.- Agenda Salida a terreno de la Alcaldesa a las localidades del interior, reunión con Juntas de vecinos de la Comuna, Comunidades Indígenas, etc.

6.- Presentaciones

6.1.- Elaboración presentación cuenta pública anual municipalidad

6.2.- Elaboración presentación cuanta Día del Dirigente.

6.3.- Día de la Mujer

6.4.- Presentación Himno Nacional encuentro Turístico

6.5.- Presentación Himno Nacional Imágenes Niños

6.6.- Presentación P. Point Ceremonia ascenso Alcaldesa y concejales

7.- Suplementos Mercurio Calama

7.1.- Elaboración Suplemento Septiembre Gestión Municipalidad

7.2.- Elaboración Suplemento Aniversario

RELACIONES PUBLICAS

Proyecto de la Asociación Chilena de Municipalidades, en San Pedro de Atacama: Proyecto Turístico de personajes en la comuna de San Pedro de Atacama., se pretende rescatar la tradición a través de entrevistas a personaje Típicos de la zona como María Barreda, Vicente Consué y Antolina Mondaca.

ALIANZAS

Mercurio de Calama y Estrella El Loa

Museo R.P Gustavo Le Paige

Radios Locales

Parroquia San Pedro de Atacama

Premio Elena Caffarena

Canal Megavisión

Canal 13

Canal VTR

Televisión Nacional

Eventos

Organización Inauguración Cancha de Pasto Sintético

Apoyo organización Inauguración Centro de Eventos Coyo Antai

GESTION AÑO 2008: SECRETARIA MUNICIPAL

La Secretaria municipal tiene asignada sus funciones de acuerdo a la ley orgánica y al reglamento interno teniendo entre ellas:

- Juzgado de policía local e Inspecciones
- oficina de partes e informaciones, reclamos y sugerencias de la municipalidad
- secretaria del Concejo Municipal / Concejo Municipal
- Control interno municipal
- funciones propias de la secretaria municipal, incluyendo la supervisión del programa PRODESAL, protección civil y emergencias, supervisión de contratos de servicios de aseo de dependencias municipales, mantención de equipos computacionales y habilitación y mantención de áreas verdes, además de otras tareas asignadas propias del municipio.

El personal adscrito a esta unidad durante el año 2008 fue:

Funcionario	Calidad jurídica	Área de desempeño
Roxana Aranda Carú	Planta	Secretaria municipal / todas áreas designadas a la unidad/ control interno/ protección civil y emergencias
Amanda Fabián Vía	Planta	Juzgado policía local/ Inspecciones
Roxana Ayavire Cruz	Planta	Secretaria Municipal /Juzgado policía local/ PRODESAL/ Supervisión de contratos/ control interno
Alejandra Cruz Varas	Honorarios programa	Oficina de partes e informaciones, reclamos y sugerencias.
Cecilia Silva Valenzuela	Honorarios programa	Concejo municipal/ Secretaria municipal

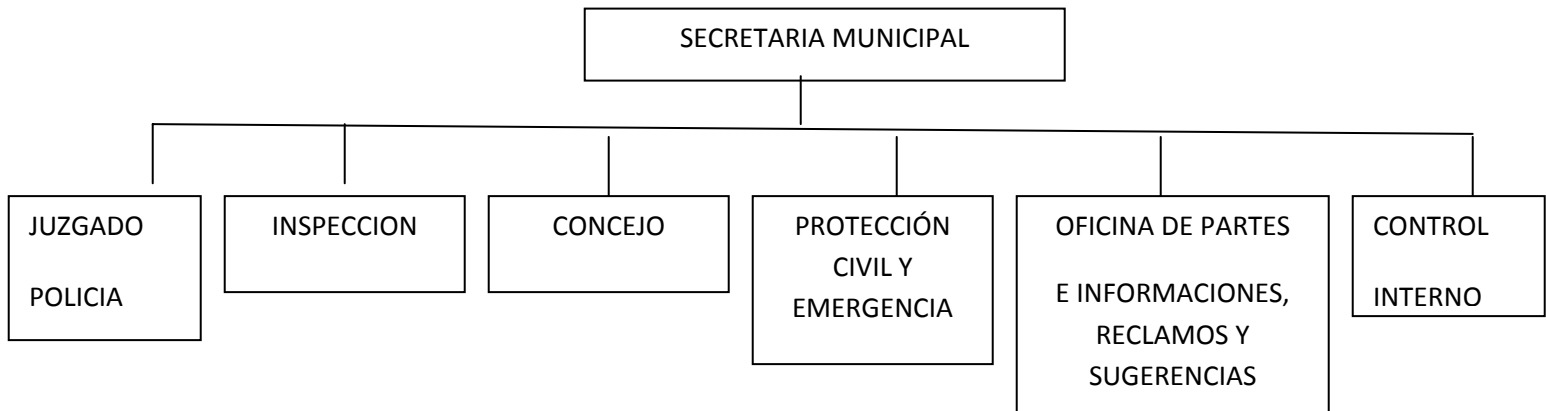

El objetivo de esta secretaria es mantener el funcionamiento interno como asimismo entregar la asesoría e información necesaria en las labores municipales y en materia de juzgado de policía local e Inspecciones, como también proporcionar la información adecuada a todos los usuarios de la municipalidad.

De acuerdo a lo anterior las labores realizadas en esta unidad municipal durante el periodo se resumen de la siguiente forma:

1.- CONCEJO COMUNAL

Las funciones y atribuciones del Concejo Comunal se encuentran definidas en los Artículos 79º y 80º del Texto Refundido, Coordinado, Sistematizado y Actualizado de la Ley N° 18.695, Orgánica Constitucional de Municipalidades, D.F.L. 1-19.704, entre las que destacan: Fiscalizar el cumplimiento de planes y programas municipales, fiscalizar las unidades y servicios municipales, supervisar el cumplimiento del PLADECO y fiscalizar las actuaciones del Alcalde. El concejo comunal se compone de las siguientes autoridades durante el año 2008 son:

ALCALDESA

Nombre Completo	:	Sandra Berna Martínez
Estado Civil	:	Soltera
Fecha de nacimiento	:	07 de Abril de 1954
Cedula de Identidad	:	7.270.519-k
Enseñanza	:	Estudios Completos

CONCEJALES

Nombre Completo : Carlos Hernández Ossandón
Estado Civil : Soltero

Fecha de nacimiento : 02 de Marzo de 1965.
Cedula de Identidad : 10.585.802-7

Enseñanza : Estudios Superiores

Nombre Completo : Jorge Espíndola Toroco
Estado Civil : Casado

Fecha de nacimiento : 12 de Agosto de 1951
Cedula de Identidad : 04.395.365-6

Enseñanza : Estudios Completos

Profesión : Técnico Agrícola

Nombre Completo : Eva Cruz Ramos
Estado Civil : Casada

Fecha de nacimiento : 08 de Diciembre de 1950
Cedula de Identidad : 06.793.057-6

Enseñanza : Estudios completos

Nombre Completo : Juan Sota Aguayo
Estado Civil : Casado

Fecha de nacimiento : 26 de Julio de 1963
Cedula de Identidad : 07.973.798-4

Enseñanza : Estudios Completos

Nombre Completo : **Juan Carlos Pereira Bordones**
Estado Civil : **Casado**

Fecha de nacimiento : **06 de Septiembre de 1955**
Cedula de Identidad : **06.521.924-7**

Enseñanza : **Estudios Completos**
Profesión : **Asistente Social**

Nombre Completo : **Cecilia Rojo Díaz**
Estado Civil : **Soltera**

Fecha de nacimiento : **07 de Junio de 1969**
Cedula de Identidad : **11.468.065-6**

Enseñanza : **Enseñanza media completa**
Profesión : **Secretaria Administrativa**

Las comisiones de trabajo que fueron llevadas a cabo durante el periodo de este cuerpo colegiado fueron las siguientes:

Comisión	Concejal a cargo
Educación	Eva Cruz Ramos – Cecilia Rojo Díaz
Deporte	Eva Cruz Ramos – Cecilia Rojo Díaz
Medio ambiente y cultura	Juan Sota Aguayo
Fomento productivo	Carlos Hernández Ossandon
Salud	Jorge Espíndola Toroco
Desarrollo social	Juan Pereira Bordones

De acuerdo lo dispone la citada ley orgánica de municipalidades, el escrutinio popular elegirá o reeligirá nuevas autoridades, asumiendo durante el año 2008 el Honorable Concejo Municipal periodo 2008 – 2012 a partir del día 06 de Diciembre de este año, este nuevo cuerpo colegiado que se encuentra compuesto por las siguientes autoridades:

ALCALDESA

Nombre Completo	:	Sandra Berna Martínez
Estado Civil	:	Soltera
Fecha de nacimiento	:	07 de Abril de 1954
Cedula de Identidad	:	7.270.519-k
Enseñanza	:	Estudios Completos

CONCEJALES

Nombre Completo	:	Juan García Martínez
Estado Civil	:	casado
Fecha de nacimiento	:	24 de Junio de 1942
Cedula de Identidad	:	5.451.274-0
Enseñanza	:	Estudios Técnicos
Profesión	:	Técnico Electromecánico

Nombre Completo	:	Jorge Espíndola Toroco
Estado Civil	:	Casado
Fecha de nacimiento	:	12 de Agosto de 1951
Cedula de Identidad	:	04.395.365-6
Enseñanza	:	Estudios Completos
Profesión	:	Técnico Agrícola

Nombre Completo : **Rubén Reyes Aymani**
Estado Civil : **Casado**

Fecha de nacimiento : **18 de Marzo de 1968**
Cedula de Identidad : **12.082.641-7**

Enseñanza : **Estudios universitarios completos**

Profesión : **profesor general básico, licenciado en Educación, contador.**

Nombre Completo : **Justo Zuleta Santander**
Estado Civil : **Casado**

Fecha de nacimiento : **20 de Septiembre de 1964**
Cedula de Identidad : **10.064.820-2**

Enseñanza : **estudios universitarios**

Profesión :

Nombre Completo : **Oriana Mora Rodríguez**
Estado Civil : **Soltera**

Fecha de nacimiento : **09 de Febrero de 1980**
Cedula de Identidad : **13.742.925 -K**

Enseñanza : **estudios universitarios completos**

Profesión : **licenciada en educación, profesor General básico.**

Nombre Completo : **Margarita Chocobar Cruz**
Estado Civil : **Soltera**

Fecha de nacimiento : **16 de Febrero de 1956**
Cedula de Identidad : **06.639.046 -7**

Enseñanza : **estudios completos**

Profesión : **contadora**

Las comisiones de trabajo que fueron formadas para el nuevo periodo de este cuerpo colegiado son las siguientes:

Comisión	Concejal a cargo
Salud	Jorge Espíndola Toroco
Medio ambiente	Oriana Mora Rodríguez
Educación	Rubén Reyes Aymani
Cultura	Margarita Chocobar Cruz
Fomento productivo y turismo	Justo Zuleta Santander
Deporte	Justo Zuleta Santander
Desarrollo urbanístico	Juan García Martínez
Desarrollo social	Margarita Chocobar Cruz
Seguridad ciudadana	Margarita Chocobar Cruz

SESIONES REALIZADAS DURANTE EL AÑO 2008

En el año 2008, se efectuaron Sesiones Ordinarias 36 y 03 Sesiones Extraordinarias, llegando a certificarse un total de 260 acuerdos, cabe señalar que el nuevo cuerpo colegiado celebro 03 sesiones ordinarias al inicio de su periodo efectuándose 14 acuerdos, por tanto y del resumen de acuerdos del año a continuación se detallan los más relevantes.

Acuerdos más relevantes tomados por el concejo comunal Año 2008

Nº Acuerdo	Fecha	Tipo de Sesión Ordinaria (O) Extraordinario (E)	Acuerdo																		
011	03/01/08	S.O. Nº 02	<p>Se acuerda por el Concejo Municipal en votación dividida aprobar los aportes de fondos para las fiestas patronales de los pueblos presentados por DIDECO. Las propuestas en votación fueron las siguientes:</p> <p>Propuesta 1: se modifica la propuesta de fondos para el pueblo de Camar aumentando en \$50.000.- y disminuyendo en \$50.000.- el pueblo de Matancilla, los restantes pueblos quedan según la propuesta de DIDECO.</p> <p>Propuesta 2: se modifica la propuesta de fondos para el pueblo de Camar y Machuca aumentando en \$25.000.- y disminuyendo en \$50.000.- el pueblo de Matancilla, los restantes pueblos quedan según la propuesta de DIDECO. La votación se realizo de la siguiente forma:</p> <p>C. Espíndola: propuesta 1</p> <p>C. Hernández: propuesta 1</p> <p>C. Sota: propuesta 2</p> <p>C. Rojo: propuesta 1</p> <p>C. Pereira: propuesta 1</p> <p>C. Cruz: propuesta 1</p> <p>Por tanto, los aportes aprobados son los siguientes:</p> <table><tr><td>San Bartolomé (Socaire)</td><td>300.000</td></tr><tr><td>San Roque (Peine)</td><td>350.000</td></tr><tr><td>San Antonio (Camar)</td><td>200.000</td></tr><tr><td>N. Sra. D. Rosario (Talabre)</td><td>200.000</td></tr><tr><td>San Lucas (Toconao)</td><td>400.000</td></tr><tr><td>San Pedro (San Pedro)</td><td>650.000</td></tr><tr><td>San Santiago (Río grande)</td><td>250.000</td></tr><tr><td>San Santiago (Machuca)</td><td>150.000</td></tr><tr><td>San Isidro (Matancilla)</td><td>100.000</td></tr></table>	San Bartolomé (Socaire)	300.000	San Roque (Peine)	350.000	San Antonio (Camar)	200.000	N. Sra. D. Rosario (Talabre)	200.000	San Lucas (Toconao)	400.000	San Pedro (San Pedro)	650.000	San Santiago (Río grande)	250.000	San Santiago (Machuca)	150.000	San Isidro (Matancilla)	100.000
San Bartolomé (Socaire)	300.000																				
San Roque (Peine)	350.000																				
San Antonio (Camar)	200.000																				
N. Sra. D. Rosario (Talabre)	200.000																				
San Lucas (Toconao)	400.000																				
San Pedro (San Pedro)	650.000																				
San Santiago (Río grande)	250.000																				
San Santiago (Machuca)	150.000																				
San Isidro (Matancilla)	100.000																				

012	03/01/08	S.O. Nº 02	<div>Se acuerda por unanimidad del Concejo Municipal entregar aportes para el retiro de basura durante el año 2008, según la siguiente tabla:</div> <table><tr><td>Socaire</td><td>681.600</td></tr><tr><td>Talabre</td><td>596.400</td></tr><tr><td>Camar</td><td>596.400</td></tr><tr><td>Río Grande</td><td>596.400</td></tr></table>	Socaire	681.600	Talabre	596.400	Camar	596.400	Río Grande	596.400										
Socaire	681.600																				
Talabre	596.400																				
Camar	596.400																				
Río Grande	596.400																				
014	03/01/08	S.O. Nº 02	<div>Se aprueba por unanimidad del Concejo Municipal la entrega de aportes para las actividades de verano para las localidades, de acuerdo a la siguiente tabla:</div> <table><tr><td>Socaire</td><td>385.000</td></tr><tr><td>Peine</td><td>385.000</td></tr><tr><td>Camar</td><td>165.000</td></tr><tr><td>Talabre</td><td>220.000</td></tr><tr><td>Toconao</td><td>715.000</td></tr><tr><td>Río Grande</td><td>275.000</td></tr><tr><td>Solor</td><td>220.000</td></tr><tr><td>Sequiton</td><td>220.000</td></tr><tr><td>Solcor</td><td>220.000</td></tr></table>	Socaire	385.000	Peine	385.000	Camar	165.000	Talabre	220.000	Toconao	715.000	Río Grande	275.000	Solor	220.000	Sequiton	220.000	Solcor	220.000
Socaire	385.000																				
Peine	385.000																				
Camar	165.000																				
Talabre	220.000																				
Toconao	715.000																				
Río Grande	275.000																				
Solor	220.000																				
Sequiton	220.000																				
Solcor	220.000																				
019	15/01/08	S.O. Nº 03	Se acuerda por unanimidad del Concejo Municipal aprobar la firma de un convenio con la SUBDERE para la implementación de sistemas computacionales para apoyar las funciones financieras contables de las municipalidades.																		
024	15/01/08	S.O. Nº 03	Se aprueba por unanimidad del Concejo Municipal mantener el bono transitorio entregado al personal de atención primaria en los mismos términos del año 2007, esto mientras se realiza el estudio para ser entregado durante el restante periodo del 2008.																		
027	26/02/08	S.O. Nº 04	Se acuerda por el concejo municipal aprobar el 100% de cumplimiento de las metas de gestión del año 2007.																		
028	26/02/08	S.O. Nº 04	Se acuerda por el Concejo Municipal aprobar como aporte a la nueva media unidad adjudicada del programa PRODESAL el monto de \$ 2.050.000.- del presupuesto año 2008.																		

029	26/02/08	S.E. Nº 04	Se acuerda por el Concejo Municipal redestinar los fondos que fuesen autorizados para la emergencia de la ciudad de Tocopilla a las emergencias del sistema eléctrico en San Pedro de Atacama, este monto corresponde a \$3.000.000.-
031	27/02/08	S.O. Nº 06	Se acuerda por unanimidad del concejo municipal el programa de mejoramiento de la gestión municipal en educación de la comuna de San Pedro de Atacama, presentado por el Sr. Hugo Miranda Director DAEM.
032	27/02/08	S.O. Nº 06	Se acuerda por unanimidad del Concejo Municipal aprobar la bonificación adicional que establece la ley 20.198 en un porcentaje de 50% para el año 2008.
038	17/03/08	S.O. Nº 07	Se acuerda por unanimidad del concejo municipal aprobar la Ordenanza municipal Nº 01/08 sobre la festividad religiosa de Semana Santa.
039	17/03/08	S.O. Nº 07	Se acuerda por unanimidad del concejo municipal aprobar la prórroga de un año del contrato suscrito con la empresa Sucesión Ramón Colque Maldonado por el servicio de aseo de las dependencias municipales.
042	17/03/08	S.O. Nº 08	Se aprueba por unanimidad del Concejo Municipal entregar en comodato una porción 54,49 metros cuadrados de las dependencias de la posta antigua de San Pedro de Atacama a la asociación de cultores de medicina ancestral Lickanantai y quechua para ser destinado a un "Consultorio alternativo de medicina intercultural" que se denominará "Box de medicina intercultural", el periodo por el cual se entregará será de diez años pudiendo ser prorrogado previo acuerdo de este cuerpo colegiado.
043	17/03/08	S.O. Nº 08	Se acuerda por unanimidad del Concejo Municipal aprobar la primera modificación presupuestaria del presupuesto de salud, presentada por la Srta. Mirta Solís Cenzano, directora subrogante del departamento de salud municipal.
044	17/03/08	S.O. Nº 08	Se acuerda por unanimidad del concejo municipal aprobar la primera modificación presupuestaria del presupuesto de educación, presentada por la Srta. Sandra Cruz Reales encargada de finanzas del área.
048	25/03/08	S.O. Nº 09	Se acuerda por unanimidad del concejo municipal aprobar la Ordenanza Nº 02/08, sobre tendido de redes de telecomunicaciones y otras apoyadas en postes ubicados en bienes nacionales de uso público.
056	08/04/08	S.O. Nº 10	Se acuerda por unanimidad del Concejo municipal aprobar la transferencia de la patente de alcohol clase C rol Nº 40084 de la contribuyente Silvia Jofre Leiva, C.I. 07.976.973-8, a la contribuyente Lucy Tapia Díaz, C.I. 14.378.941-1.
057	08/04/08	S.O. Nº 10	Se acuerda por unanimidad del Concejo municipal aprobar el cambio de nombre de la patente de alcohol clase I -b rol Nº 40049, del contribuyente Hotelaría y Centro de recreo Terrantai y Cía. Ltda., Rut 76.851.640-5,

			quedando como nueva denominación Hotelera Terrantai Ltda.
058	08/04/08	S.O. N° 10	Se acuerda por unanimidad del concejo municipal aprobar la Ordenanza N° 03/08, sobre patentes de alcoholes y horario de funcionamiento de establecimientos de expendio de bebidas alcohólicas, con las indicaciones establecidas por este cuerpo colegiado.
064	08/04/08	S.O. N° 11	Se acuerda por unanimidad del Concejo Municipal aprobar la creación de la Corporación del Deporte y Recreación de la comuna de San Pedro de Atacama.
065	08/04/08	S.E. N° 01	Se acuerda por unanimidad del Concejo Municipal aprobar la cuenta de gestión año 2007.
068	29/04/08	S.O. N° 12	Se acuerda por unanimidad del Concejo Municipal enviar carta al Sr. Andrés Abarca, Director Regional de Obras Hidráulicas con copia a la Seremi de Obras Públicas, manifestándole el mal funcionamiento de la planta de tratamiento de aguas servidas de San Pedro de Atacama y solicitando la información de cuando habría solución, especialmente en lo que se refiere a los malos olores que emanan.
069	29/04/08	S.O. N° 12	Se acuerda por unanimidad del Concejo Municipal dejar establecido el apoyo a las demandas de las comunidades indígenas y establecer esto en forma simbólica que se respalda la posición que se encuentran agotados los recursos hídricos subterráneo y superficial en la comuna de San Pedro de Atacama.
074	05/05/08	S.O. N° 13	Se acuerda por unanimidad del Concejo Municipal aprobar la creación de la Corporación de Cultura, Turismo y Fomento productivo de la comuna de San Pedro de Atacama.
077	05/05/08	S.O. N° 13	Se acuerda por unanimidad del Concejo Municipal enviar carta al Director Nacional de Sernatur, con copia al Director Regional, comunicando que el informe que su servicio emite respecto a las patentes de turismo no favorece a las realidades y políticas de ordenamiento establecidas por esta municipalidad para esta comuna.
080	05/05/08	S.O. N° 13	Se acuerda por unanimidad del Concejo Municipal aprobar la asistencia de dos artesanos de la comuna a Israel, esto con la finalidad de que participen en la 33ª versión de la feria internacional de artes y artesanía de Jerusalén que se realizará entre el 11 y 23 de Agosto de 2008, esta aprobación incluye la inscripción y el financiamiento de los costos que se requieran por concepto del viaje.
081	05/05/08	S.O. N° 13	Se acuerda por unanimidad del Concejo Municipal aprobar el financiamiento del Stad de exhibición, en la medida que se requiera, para la participación 33ª versión de la feria internacional de artes y artesanía de Jerusalén, que se realizará entre el 11 y 23 de Agosto de 2008.
			Se acuerda por unanimidad del Concejo Municipal enviar carta a la OREMI haciendo presente que, ya que se aportaron recursos para efectuar el

085	05/05/08	S.O. N° 14	simulacro de sustancias peligrosas en la localidad de Toconao se solicita la evaluación del mismo, como también el apoyo en la creación de proyectos en la misma materia que vayan en beneficio de la comuna.
086	05/05/08	S.E N° 02	Se acuerda por unanimidad del Concejo Municipal enviar carta a la COREMA comunicándole que la propuesta de la empresa que realizó la auditoria al proyecto de exploración de El Tatio, conocida por este cuerpo colegiado el día de hoy, no recoge la integralidad del impacto, referido específicamente a la flora y fauna y al tema de indígena.
088	19/05/08	S.O. N° 15	Se acuerda por unanimidad del Concejo Municipal aprobar la propuesta de estatutos de la corporación de cultura, turismo y fomento productivo de la comuna de San Pedro de Atacama.
089	19/05/08	S.O. N° 15	Se acuerda por unanimidad del Concejo Municipal aprobar la suscripción por parte del municipio del convenio de programación, plan de desarrollo agua potable rural – Región de Antofagasta primera etapa 2008 – 2012.
098	03/06/08	S.O. N° 16	Se acuerda por unanimidad del Concejo Municipal enviar carta a vialidad reiterando la instalación de señalética en la entrada sur de San Pedro de Atacama, ruta a la localidad de Toconao, indicando el inicio de la zona urbana, esto con la finalidad que los vehículos reduzcan su velocidad al entrar al poblado.
107	23/06/08	S.O. N° 18	Se aprueba por unanimidad del Concejo Municipal la ordenanza N° 04/08, con motivo de la festividad del Santo Patrono de la localidad de San Pedro de Atacama.
109	23/06/08	S.O. N° 18	Se aprueba por unanimidad del Concejo Municipal la segunda modificación presupuestaria del presupuesto de salud, presentada por el departamento de salud municipal.
110	23/06/08	S.O. N° 18	Se acuerda por unanimidad del Concejo Municipal establecer, de acuerdo a los criterios de selección, la siguiente nómina de artesanos para que asistan a la 33ª versión de la feria internacional de artes y artesanía de Jerusalén: <ul style="list-style-type: none"> - Evangelista Soza - Berta Cruz - Feliciano Tito (reemplazante)
112	23/06/08	S.O. N° 18	Se acuerda por unanimidad del Concejo Municipal aprobar la suscripción del convenio entre la Municipalidad y la SUBDERE para entregar capacitación a funcionarios municipales en finanzas y contabilidad.
113	23/06/08	S.O. N° 18	Se acuerda por unanimidad del Concejo Municipal enviar carta a la empresa SOCOAL manifestando la molestia de este cuerpo colegiado principalmente porque no se vislumbra el retiro de basura de la localidad en forma adecuada.
121	02/07/08	S.O. N° 19	Se aprueba por unanimidad del Concejo municipal el arriendo de los camarines de la cancha de fútbol Lautaro, recinto deportivo que se encuentra ubicado en calle Socaire s/n, San Pedro de Atacama.

122	02/07/08	S.O. N° 20	Se acuerda por unanimidad del Concejo Municipal aprobar la renovación de las patentes de alcoholes que a continuación se detallan, dejando pendientes aquellas que presentan infracciones y que no han presentado aún la documentación para renovar:																																																				
			<table><tr><td>Rol</td><td>Contribuyente</td></tr><tr><td>40007</td><td>José Barrientos Carrasco</td></tr><tr><td>40008</td><td></td></tr><tr><td>40009</td><td></td></tr><tr><td>40010</td><td>Carlos Pino Aramayo</td></tr><tr><td>40012</td><td>Comercial Astur Limitada</td></tr><tr><td>40014</td><td>Juana Ramos Leño</td></tr><tr><td>40015</td><td></td></tr><tr><td>40016</td><td>Lía Mondaca Cruz</td></tr><tr><td>40017</td><td>Marina Corante Liendo</td></tr><tr><td>40019</td><td>Cornelio Araya Cuevas</td></tr><tr><td>40020</td><td>Valentín Vilca Solís</td></tr><tr><td>40021</td><td>Marcela Liendo Liendo</td></tr><tr><td>40022</td><td>Amalia Cruz Ramos</td></tr><tr><td>40024</td><td>Aída Coca Tejerina</td></tr><tr><td>40025</td><td></td></tr><tr><td>40026</td><td>Miriam Liendo Chocobar</td></tr><tr><td>40027</td><td>Santiago Gavia Soza</td></tr><tr><td>40028</td><td></td></tr><tr><td>40029</td><td>Candido Salinas Catur</td></tr><tr><td>40035</td><td>Cioca, Ciocca y Echeverria Ltda.</td></tr><tr><td>40039</td><td>Tomas Ramos Herrera</td></tr><tr><td>40040</td><td>Tomas Poblete Alay</td></tr><tr><td>40041</td><td>Cioca, Ciocca y Echeverria Ltda.</td></tr><tr><td>40045</td><td>Julio Aguilar Barboza</td></tr><tr><td>40049</td><td>Terrantai y Cia Ltda.</td></tr></table>	Rol	Contribuyente	40007	José Barrientos Carrasco	40008		40009		40010	Carlos Pino Aramayo	40012	Comercial Astur Limitada	40014	Juana Ramos Leño	40015		40016	Lía Mondaca Cruz	40017	Marina Corante Liendo	40019	Cornelio Araya Cuevas	40020	Valentín Vilca Solís	40021	Marcela Liendo Liendo	40022	Amalia Cruz Ramos	40024	Aída Coca Tejerina	40025		40026	Miriam Liendo Chocobar	40027	Santiago Gavia Soza	40028		40029	Candido Salinas Catur	40035	Cioca, Ciocca y Echeverria Ltda.	40039	Tomas Ramos Herrera	40040	Tomas Poblete Alay	40041	Cioca, Ciocca y Echeverria Ltda.	40045	Julio Aguilar Barboza	40049	Terrantai y Cia Ltda.
Rol	Contribuyente																																																						
40007	José Barrientos Carrasco																																																						
40008																																																							
40009																																																							
40010	Carlos Pino Aramayo																																																						
40012	Comercial Astur Limitada																																																						
40014	Juana Ramos Leño																																																						
40015																																																							
40016	Lía Mondaca Cruz																																																						
40017	Marina Corante Liendo																																																						
40019	Cornelio Araya Cuevas																																																						
40020	Valentín Vilca Solís																																																						
40021	Marcela Liendo Liendo																																																						
40022	Amalia Cruz Ramos																																																						
40024	Aída Coca Tejerina																																																						
40025																																																							
40026	Miriam Liendo Chocobar																																																						
40027	Santiago Gavia Soza																																																						
40028																																																							
40029	Candido Salinas Catur																																																						
40035	Cioca, Ciocca y Echeverria Ltda.																																																						
40039	Tomas Ramos Herrera																																																						
40040	Tomas Poblete Alay																																																						
40041	Cioca, Ciocca y Echeverria Ltda.																																																						
40045	Julio Aguilar Barboza																																																						
40049	Terrantai y Cia Ltda.																																																						

			<table><tr><td>40052</td><td>Explora S.A.</td></tr><tr><td>40054</td><td>Genara Calcina Calcina</td></tr><tr><td>40057</td><td>Luís Escalante Pistan</td></tr><tr><td>40059</td><td>Rubí Saire Rodríguez</td></tr><tr><td>40061</td><td>Soc. Comercial Muñoz y Pino</td></tr><tr><td>40062</td><td>Inversiones D'Etygny</td></tr><tr><td>40063</td><td>Juana Mora Plaza</td></tr><tr><td>40064</td><td>Kimal S.A.</td></tr><tr><td>40066</td><td>Fernando Arancibia Urqueta</td></tr><tr><td>40068</td><td>Luís Lachitt Romero</td></tr><tr><td>40069</td><td>Ingrid Saavedra Fluhmann</td></tr><tr><td>40070</td><td>Pedro Liendro Martínez</td></tr><tr><td>40071</td><td>Orlando Gavia Palacios</td></tr><tr><td>40074</td><td>Turismo El albergue Ltda.</td></tr><tr><td>40082</td><td>Alejandro López Miranda</td></tr><tr><td>40085</td><td>Echeverría y Compañía Ltda.</td></tr><tr><td>40088</td><td>José Mella Ovando</td></tr><tr><td>40091</td><td>Bartolina Ramos Carpanchay</td></tr><tr><td>40093</td><td>Alto Atacama S.A.</td></tr><tr><td>40094</td><td>Lucy Tapia Díaz</td></tr></table>	40052	Explora S.A.	40054	Genara Calcina Calcina	40057	Luís Escalante Pistan	40059	Rubí Saire Rodríguez	40061	Soc. Comercial Muñoz y Pino	40062	Inversiones D'Etygny	40063	Juana Mora Plaza	40064	Kimal S.A.	40066	Fernando Arancibia Urqueta	40068	Luís Lachitt Romero	40069	Ingrid Saavedra Fluhmann	40070	Pedro Liendro Martínez	40071	Orlando Gavia Palacios	40074	Turismo El albergue Ltda.	40082	Alejandro López Miranda	40085	Echeverría y Compañía Ltda.	40088	José Mella Ovando	40091	Bartolina Ramos Carpanchay	40093	Alto Atacama S.A.	40094	Lucy Tapia Díaz
40052	Explora S.A.																																										
40054	Genara Calcina Calcina																																										
40057	Luís Escalante Pistan																																										
40059	Rubí Saire Rodríguez																																										
40061	Soc. Comercial Muñoz y Pino																																										
40062	Inversiones D'Etygny																																										
40063	Juana Mora Plaza																																										
40064	Kimal S.A.																																										
40066	Fernando Arancibia Urqueta																																										
40068	Luís Lachitt Romero																																										
40069	Ingrid Saavedra Fluhmann																																										
40070	Pedro Liendro Martínez																																										
40071	Orlando Gavia Palacios																																										
40074	Turismo El albergue Ltda.																																										
40082	Alejandro López Miranda																																										
40085	Echeverría y Compañía Ltda.																																										
40088	José Mella Ovando																																										
40091	Bartolina Ramos Carpanchay																																										
40093	Alto Atacama S.A.																																										
40094	Lucy Tapia Díaz																																										
123	02/07/08	S.O. Nº 20	Se acuerda por unanimidad del Concejo Municipal enviar carta informativa a los contribuyentes de patentes de alcoholes que presentan infracciones, de acuerdo a informe del departamento de administración y finanzas, indicando que se encuentra vigente la ordenanza municipal de patentes de alcoholes que señala que para caducar una patente de alcohol se considera infracciones de cualquier tipo y un total de cuatro, por tanto, se les informa lo anterior con la finalidad de efectuar un llamado de atención ya que en este proceso de renovación registran infracciones que pudieran efectuar la caducidad de su patente.																																								
125	02/07/08	S.O. Nº 20	Se aprueba por unanimidad del Concejo Municipal la entrega en comodato los siguientes inmuebles municipales a las organizaciones que se detallan a continuación, este comodato deberá contener una duración de cincuenta años pudiendo prorrogarse y consignar además las cláusulas de reintegro del bien al municipio en caso de mal uso y abandono del inmueble por parte de l																																								

			<div>organización:</div> <table><tr><td>Equipamiento comunitario</td><td>Organización comunitaria</td></tr><tr><td>Sede comunitaria</td><td>Junta de Vecinos Yaye, Checar y Séquitor</td></tr><tr><td>Sede comunitaria</td><td>Junta de vecinos Población Licancabur</td></tr><tr><td>Sede comunitaria</td><td>Comunidad indígena de Coyo</td></tr><tr><td>Sede comunitaria</td><td>Comunidad indígena de Quito</td></tr><tr><td>Sala multiuso</td><td>Junta de vecinos de Camar</td></tr><tr><td>Sala multipropósito</td><td>Junta de vecinos de Talabre</td></tr></table> <div>Lo anterior con la finalidad de regularizar la documentación con la organización que administra el bien municipal.</div>	Equipamiento comunitario	Organización comunitaria	Sede comunitaria	Junta de Vecinos Yaye, Checar y Séquitor	Sede comunitaria	Junta de vecinos Población Licancabur	Sede comunitaria	Comunidad indígena de Coyo	Sede comunitaria	Comunidad indígena de Quito	Sala multiuso	Junta de vecinos de Camar	Sala multipropósito	Junta de vecinos de Talabre
Equipamiento comunitario	Organización comunitaria																
Sede comunitaria	Junta de Vecinos Yaye, Checar y Séquitor																
Sede comunitaria	Junta de vecinos Población Licancabur																
Sede comunitaria	Comunidad indígena de Coyo																
Sede comunitaria	Comunidad indígena de Quito																
Sala multiuso	Junta de vecinos de Camar																
Sala multipropósito	Junta de vecinos de Talabre																
126	02/07/08	S.O. Nº 20	Se aprueba por unanimidad del Concejo Municipal, en votación dividida cuatro votos contra tres, la asistencia del Sr. Rubén Concha a la 33ª versión de la feria internacional de artes y artesanía de Jerusalén que se realizará entre el 11 y 23 de Agosto de 2008, en calidad de acompañante de las artesanas que asisten a este evento, autorizando de acuerdo a la disponibilidad presupuestaria los gastos que deban financiarse en igual forma que en la situación de las expositoras.														
131	22/07/08	S.O. Nº 21	<div>Se acuerda por unanimidad del Concejo Municipal aprobar propuesta presentada por la Dirección de Desarrollo Comunitario para distribución de subvenciones, de acuerdo a la concentración poblacional de las localidades sugerida por este cuerpo colegiado, para actividades de Fiestas Patrias por localidad, estableciendo un criterio de distribución con un monto base asignado cada 1.000 habitantes, determinando un monto base mayor en las localidades de Talabre, Camar y Río Grande; atendiendo a la baja población residente, de acuerdo al siguiente detalle:</div> <table><tr><td>Localidad</td><td>Monto \$</td></tr><tr><td>Socaire</td><td>305.000</td></tr><tr><td>Peine</td><td>572.000</td></tr><tr><td>Camar</td><td>141.000</td></tr></table>	Localidad	Monto \$	Socaire	305.000	Peine	572.000	Camar	141.000						
Localidad	Monto \$																
Socaire	305.000																
Peine	572.000																
Camar	141.000																

			<table><tr><td>Talabre</td><td>159.000</td></tr><tr><td>Toconao</td><td>782.000</td></tr><tr><td>Río Grande</td><td>180.000</td></tr><tr><td>Total</td><td>2.148.000</td></tr></table>	Talabre	159.000	Toconao	782.000	Río Grande	180.000	Total	2.148.000												
Talabre	159.000																						
Toconao	782.000																						
Río Grande	180.000																						
Total	2.148.000																						
135	22/07/08	S.O. Nº 21	Se acuerda por unanimidad del Concejo Municipal aprobar la primera modificación presupuestaria del presupuesto municipal, presentada por el Sr. Eduardo Ildefonso Carpanchay, Jefe de Administración y Finanzas Municipal, originada en relación con la disponibilidad de mayores recursos percibidos de parte del Fondo Común Municipal con la salvedad de que se debe considerar que existe un compromiso de subvención con el Internado Andino por un monto de \$8.000.000.- debiendo incorporarse el saldo de \$2.000.000.- en la próxima modificación presupuestaria.-																				
136	22/07/08	S.O. Nº 21	Se acuerda por unanimidad del Concejo Municipal aprobar la segunda modificación presupuestaria del presupuesto de Educación, presentada por la Srta. Sandra Cruz Reales, Encargada de Finanzas del área, en razón de mayores recursos percibidos por reajustes en materias de subvención y rezagos pendientes en temas de asistencia y otros.-																				
137	22/07/08	S.O. Nº 21	Se acuerda por unanimidad del Concejo Municipal aprobar la tercera modificación presupuestaria del presupuesto de Salud, presentada por la Srta. Mirta Solís Cenzano, Encargada de Finanzas del área.-																				
139	22/07/08	S.O. Nº 21	<div>Se acuerda por unanimidad del Concejo Municipal, aprobar la renovación de las siguientes patentes de alcoholes:</div> <table><tr><td>Rol</td><td>Contribuyente</td></tr><tr><td>40006</td><td>Reijo Pasanen</td></tr><tr><td>40042</td><td>Rosa Moreno Cruz</td></tr><tr><td>40046</td><td>María Luisa Berna Estelo</td></tr><tr><td>40048</td><td>Soc. García Pasanen Ltda.</td></tr><tr><td>40056</td><td>Jacqueline Catur Mamani</td></tr><tr><td>40076</td><td>Jacqueline Catur Mamani</td></tr><tr><td>40077</td><td>Michel Coumes</td></tr><tr><td>40078</td><td>Juan Antonio Vilca Chocobar</td></tr><tr><td>40080</td><td>Cultura y Naturaleza Expediciones.</td></tr></table>	Rol	Contribuyente	40006	Reijo Pasanen	40042	Rosa Moreno Cruz	40046	María Luisa Berna Estelo	40048	Soc. García Pasanen Ltda.	40056	Jacqueline Catur Mamani	40076	Jacqueline Catur Mamani	40077	Michel Coumes	40078	Juan Antonio Vilca Chocobar	40080	Cultura y Naturaleza Expediciones.
Rol	Contribuyente																						
40006	Reijo Pasanen																						
40042	Rosa Moreno Cruz																						
40046	María Luisa Berna Estelo																						
40048	Soc. García Pasanen Ltda.																						
40056	Jacqueline Catur Mamani																						
40076	Jacqueline Catur Mamani																						
40077	Michel Coumes																						
40078	Juan Antonio Vilca Chocobar																						
40080	Cultura y Naturaleza Expediciones.																						

			40083	Teofilo Gavia Palacios	
			40092	Simón Carrera Hidalgo	
141	22/07/08	S.O. N° 21	Se acuerda por unanimidad del Concejo Municipal enviar carta al contribuyente del local “Botillería Taznire”, manifestando preocupación por parte de este cuerpo colegiado por la venta de alcohol a menores, de acuerdo a infracción cursada por Carabineros de la Subcomisaría de San Pedro de Atacama.-		
142	22/07/08	S.O. N° 21	Se acuerda por unanimidad del Concejo Municipal enviar carta a los contribuyentes detallados con infracciones en informe de la Subcomisaría de San Pedro de Atacama, adjuntándoles la ordenanza N° 03-08, y además de realizar un seguimiento de las infracciones cursadas a los contribuyentes por concepto de infracción a la Ley de alcoholes.-		
143	22/07/08	S.O. N° 21	Se acuerda por unanimidad del Concejo Municipal, aprobar la patente clase C, Restaurant Diurno Nocturno, con expendio de bebidas alcohólicas a los clientes del hotel, solicitada por el contribuyente Sr. Rolando Coronel Cortés, Rut 5.119.583-3, con domicilio en calle Domingo Atienza N° 352 de San Pedro de Atacama, esto de acuerdo al informe presentado por el Departamento de Administración y Finanzas.-		
144	22/07/08	S.O. N° 21	Se acuerda por unanimidad del Concejo Municipal presentar apelación de parte del municipio a la decisión COREMA por la aprobación de la exploración de Geotermia en el Tatio.		
153	05/08/08	S.O. N° 23	Se acuerda por unanimidad del Concejo Municipal aprobar la patente de alcohol clase C, Restaurant Diurno Nocturno, con expendio de bebidas alcohólicas a los clientes que incurran a ingerir alimentos preparados, solicitada por la contribuyente Sra. Mireya Valeria Paniri Martínez, Rut 12.938.368-2, con domicilio en calle Gustavo Le Paige N° 406 de San Pedro de Atacama, esto de acuerdo al informe presentado por el Departamento de Administración y Finanzas.-		
154	05/08/08	S.O. N° 23	Se acuerda por unanimidad del Concejo Municipal aprobar anexo N° 02 al Programa “Forjando una Cultural del Deporte para alcanzar mayores niveles de Desarrollo”, ya que se suplementarán sus recursos en \$1.099.555 para ser designados a la Escuela de Fútbol de la organización Comunitaria Club Social Ayllu de San Pedro de Atacama.-		
156	05/08/08	S.O. N° 23	Se acuerda por unanimidad del Concejo Municipal, realizar un análisis más profundo al balance y los flujos antes de aprobar el alza propuesta por CESPA.-		
159	05/08/08	S.O. N° 23	Se acuerda por unanimidad del Concejo Municipal enviar carta a la Dirección General de Aguas, manifestando el rechazo por parte de este cuerpo colegiado a la extracción de aguas en el salar.-		
163	18/08/08	S.O. N° 24	Se acuerda por unanimidad del Concejo Municipal enviar una carta a la DOH presentando la inquietud del Comité de APR con respecto a la instalación de		

			los grifos.						
172	11/09/08	S.O. Nº 25	Se acuerda por unanimidad del Concejo aprobar Ordenanza Nº 05/08, con motivo de la Celebración de Fiestas Patrias 2008.-						
175	11/09/08	S.O. Nº 25	Se acuerda por unanimidad del Concejo Municipal, dar curso a la propuesta de mejoramiento educativo Matemáticas, Ciencias e Inglés presentada por el Alma, a fin de que en un corto tiempo se proceda a la firma del convenio.-						
178	11/09/08	S.O. Nº 26	Se acuerda por unanimidad del Concejo Municipal aprobar la renovación de las siguientes patentes de alcoholes: <table><tr><td>Rol</td><td>Contribuyente</td></tr><tr><td>40087</td><td>Ercira Nilo Bravo</td></tr><tr><td>40090</td><td>Georgelina Chinchilla Rodríguez</td></tr></table>	Rol	Contribuyente	40087	Ercira Nilo Bravo	40090	Georgelina Chinchilla Rodríguez
Rol	Contribuyente								
40087	Ercira Nilo Bravo								
40090	Georgelina Chinchilla Rodríguez								
179	11/09/08	S.O. Nº 26	Se acuerda por unanimidad del Concejo Municipal aprobar la patente de alcohol clase “I, a” Hotel de Turismo, con expendio de bebidas alcohólicas a los clientes que estén hospedados en el hotel, solicitada por Asesorías e Inversiones Katari S.A., Rut Nº 76.637.140-k, con domicilio en Avda. Séquitor s/n, de la localidad de San Pedro de Atacama, esto de acuerdo al informe presentado por el Departamento de Administración y Finanzas”.						
181	11/09/08	S.O. Nº 26	Se acuerda por unanimidad del Concejo Municipal enviar carta a la Empresa Detroit, exigiéndoles las garantías del motor, ya que éstas no se están cumpliendo.						
182	11/09/08	S.O. Nº 26	Se acuerda por unanimidad del Concejal Municipal reestudiar el comodato CESPA, incorporando las propuestas del Concejal Pereira.-						
183	24/09/08	S.O. Nº 27	Se acuerda por unanimidad del Concejo Municipal proponer y analizar un plan de contingencia respecto al sistema de abastecimiento y distribución del agua potable de la comuna dentro de los próximos 30 días.-						
184	24/09/08	S.O. Nº 27	Se acuerda por unanimidad del Concejo Municipal aprobar la cuarta modificación presupuestaria del presupuesto de Salud, presentada por la Srta. Mirta Solís Cenzano, Directora del Departamento de Salud Municipal.-						
			Se acuerda por unanimidad del Concejo Municipal rectificar acuerdo Nº 179						

185	24/09/08	S.O. Nº 27	de fecha 11 de Septiembre de 2008, sesión Nº 25 debiendo decir se acuerda por unanimidad clase B sub. Letra A del artículo Nº 3 de la Ley 19.925 patente de hotel y anexo de hotel.-
193	02/10/08	S.O. Nº 28	Se acuerda por unanimidad del Concejo Municipal enviar la propuesta al MOP sobre posible ubicación de la planta de Tratamiento elaborada por el Concejal Sota, Jaime Coria y Jaime León.-
196	02/10/08	S.O. Nº 29	Se acuerda por unanimidad del Concejo Municipal, que la municipalidad apoyará a través del Departamento de Obras en el proceso de definición de partidas de las etapas de acuerdo a los recursos disponibles y tramitación de los permisos sectoriales respectivos en proyecto piscina de Toconao.-
197	02/10/08	S.O. Nº 29	Se acuerda por unanimidad del Concejo Municipal ver la posibilidad de presupuestar para el año 2009, pozos sépticos en aquellas localidades que no cuenten con ellos.-
198	02/10/08	S.O. Nº 29	Se acuerda por unanimidad del Concejo Municipal dejar sin efecto el acuerdo de la facultad delegada al Alcalde, sobre el otorgamiento de subvención directa definida en acuerdo Nº 82.-
199	02/10/08	S.O. Nº 29	Se acuerda por unanimidad del Concejo Municipal rechazar la solicitud presentada por la Prelatura de Calama para la Iglesia de Talabre, atendiendo que ya se entregó el aporte correspondiente al Santo Patrono de la localidad.-
209	23/10/08	S.O. Nº 30	Se acuerda por unanimidad del Concejo Municipal enviar carta a la DOH por incumplimiento del compromiso adquirido sobre la planta de tratamiento en lo referente al Plan de Contingencia e integración de un profesional para mejorar la operación y a Vialidad, para reiterar la solicitud de instalación de una señalética en punto de ingreso del pueblo.-
225	03/11/08	S.O. Nº 31	Se acuerda por unanimidad del Concejo Municipal aprobar propuesta presentada por DIDECO para la entrega de subvenciones cuando se realicen actividades de despedida de los cursos finales.
229	03/11/08	S.O. Nº 31	Se acuerda por unanimidad del Concejo Municipal enviar carta al MOP, manifestando preocupación por este cuerpo colegiado de los resultados del proyecto de emergencia realizado en la Planta de Tratamiento y saber además sobre los dineros invertidos para la planta y el plan de contingencia que debía ser entregado en el plazo de un mes.
231	18/11/08	S.E. Nº 03	Se acuerda por unanimidad del Concejo Municipal declarar desierta la entrega de la distinción denominada reconocimiento del cabildo por merito ciudadano y reconocimiento del cabildo por merito institucional por no existir postulaciones.-
			Se acuerda por unanimidad del Concejo Municipal aprobar el Comodato

233	20/11/08	S.O. Nº 32	CESPA.
234	20/11/08	S.O. Nº 32	Se acuerda por unanimidad del Concejo Municipal aprobar la modificación y cambios en cada una de las iniciativas propuestas por el DAEM; como así también, toma conocimiento del Estado de avance del Fondo de Apoyo al Mejoramiento de la Educación Municipal al 30 de Septiembre de 2008.-
235	20/11/08	S.O. Nº 32	Se acuerda por unanimidad del Concejo Municipal autorizar al Equipo de trabajo de Proyectos su continuidad hasta el mes de Enero de 2009, dejando rendida la remuneración correspondiente al mes de Diciembre.-
236	20/11/08	S.O. Nº 32	Se acuerda por unanimidad del Concejo Municipal aprobar el Plan Anual de Desarrollo Educativo Municipal año 2009.-
237	20/11/08	S.O. Nº 32	Se aprueba por unanimidad del Concejo Municipal la segunda modificación presupuestaria del presupuesto municipal presentada por el Sr. Eduardo Ildefonso Carpanchay, Jefe de Administración y Finanzas municipal.-
238	20/11/08	S.O. Nº 32	Se aprueba por unanimidad del Concejo Municipal la quinta modificación presupuestaria del presupuesto de salud, presentada por la Srta. Mirta Solís Cenzano, encargada de finanzas del área.-
239	20/11/08	S.O. Nº 32	Se acuerda por unanimidad del Concejo Municipal aprobar el plan de comunal de salud año 2009, presentado por el Departamento de Salud Municipal.-
247	02/12/08	S.O. Nº 34	Se acuerda por unanimidad del Concejo Municipal aprobar la caducidad del comodato de la Casa de la cultura, para ser utilizada para otros fines.-
248	02/12/08	S.O. Nº 34	Se aprueba por unanimidad del Concejo Municipal el presupuesto municipal año 2009.-
249	02/12/08	S.O. Nº 34	Se acuerda por unanimidad del Concejo Municipal que se autorice que los concejales se queden con la numeración y el equipo si es posible.
250	02/12/08	S.O. Nº 34	Se aprueba por unanimidad del Concejo Municipal, el presupuesto de Salud año 2009.-
251	02/12/08	S.O. Nº 34	Se aprueba por unanimidad del Concejo Municipal el presupuesto de Educación 2009.-

252	02/12/08	S.O. Nº 34	Se acuerda por el concejo municipal, aprobar en votación dividida den tres votos contra 4 la solicitud de mayor obra del proyecto "Construcción camarines cancha de fútbol S.P.A.- por un monto de \$5.500.000 pesos.-
255	02/12/08	S.O. Nº 36	Se acuerda por unanimidad del Concejo Municipal, aprobar la incorporación de la 4º iniciativa al fondo de mejoramiento de la educación.-
256	02/12/08	S.O. Nº 36	Se acuerda por unanimidad del Concejo Municipal aprobar el informe de la Comisión de la Feria Artesanal.-
258	02/12/08	S.O. Nº 36	Se acuerda por unanimidad del Concejo Municipal enviar carta al Intendente Regional consultando sobre el proyecto de la ambulancia de Toconao y saber del acuerdo en que estado se encuentra.-
13	22/12/2008	S.O. Nº 03 (concejo municipal periodo 2008 -2012)	Se acuerda por unanimidad del Concejo Municipal entregar un aporte de \$13.000.000.- para el convenio del Programa PRODESAL año 2009 desglosado de la siguiente forma: \$4.180.000 para la unidad agrícola. \$8.820.000 para la unidad pecuaria.

Subvenciones entregadas a diferentes Organizaciones y/o Instituciones

año 2008

Organización y/o Institución	Monto y/o Especies	Descripción	Nº Acuerdo
Asociación indígena de costumbres y tradiciones	\$700.000.-	Para adquirir vestuario para el conjunto folclórico.	20 15/01/2008

"Toconao"			
Asociación atacameña de agricultores y regantes de Celeste.-	\$300.000.-	Para financiar actividades de aniversario de la organización.-	21 15/01/2008
Club de adulto mayor San Lucas de Toconao	\$ 1.130.000.-	"Viaje a la ciudad de Salta, Argentina" que se presentará al concurso del SENAMA	70 29/04/2008
Organización Comunitaria JJVV de Talabre	\$ 450.000.-	Para financiar el proyecto de ampliación de cocina de la Junta de vecinos de la localidad	90 19/05/2008
Parroquia de San Pedro de Atacama	\$ 600.000.-	Para financiar la construcción de habitaciones para albergue de personas en situación de aislamiento o escasez económica.	91 19/05/2008
Localidad de Río Grande	\$ 6.500.000.-	Para que se realice la captación de agua en Huaytiquina para el consumo humano, siempre que exista disponibilidad presupuestaria.	111 23/06/2008
Organización Comunitaria JJVV de Peine	\$ 614.886.-	Para realizar reparaciones varias en la capilla San Roque de Peine	129 22/07/2008
Universidad Católica del Norte	\$ 500.000.-	Para exposiciones temporales programa crisálida.-	130 22/07/2008
JJVV de Río Grande	\$ 70.000.-	Para actividades de Fiestas Patrias de acuerdo a programación presentada en Diciembre del año 2007, por esta misma organización.	132 22/07/2008
Localidad de Toconao	\$ 6.000.000.-	Para suministro eléctrico, con el compromiso de informar situación de las necesidades del sistema de energía en la primera sesión de Agosto.-	134 22/07/2008

Club Deportivo Huracán de Séquitor	\$ 361.590.-	Para implementar la sede deportiva.-	164 18/08/2008
BADARAM	\$ 1.000.000.-	Para comprar implementación para rescates.-	165 18/08/2008
Asociación de Rayuela de San Pedro de Atacama	\$ 500.000.-	Para la premiación del campeonato de Rayuela que se realizará en las actividades de fiestas patrias.-	166 18/08/2008
Centro de Padres y apoderados de Peine	\$ 1.120.000.-	Para la adquisición de implementos de uniformes para la banda escolar.-	186 24/09/2008
Comunidad de Toconao	\$ 400.000.-	Para la fiesta del Santo patrono a la comunidad de Toconao y denegar solicitud de religiosas por este concepto.-	200 02/10/2008
Club Social, Cultural y Deportivo Chacarita	\$ 586.533.-	Para adquirir 3 equipos completos.-	217 03/11/2008
Agrupación Educacional San Pedro de Atacama	\$ 2.400.000.-	Para la implementación, arreglos y construcción de un laboratorio de ciencias.	218 03/11/2008
Asociación Indígena Consejo de Pueblos Atacameños	\$ 2.000.000.-	Como aporte adicional de los \$6.000.000 que ya fueron entregados como subvención.-	219 03/11/2008
Prelatura de Calama	\$ 540.000.-	Se rechaza la subvención.-	220 03/11/2008
Organización Comunitaria JJVV de Río Grande	\$ 1.254.950.-	Para el combustible y mercadería que se ocupará en el recambio de techos de paja en el sector de la iglesia.-	221 03/11/2008
Conjunto Lakitas Estrella		Para que el conjunto se traslade desde San Pedro a la ciudad de la Serena para participar	222

Andina San Pedro de Atacama	\$ 400.000.-	en el festival “Vientos de la Tierra”.-	03/11/2008
Organización Comunitaria JJVV de Talabre	\$ 300.000.-	Para la realización de los juegos multigrados a desarrollarse en esa localidad.-	223 03/11/2008
Centro de Madres Libertad de Peine	\$ 300.000.-	Para celebrar el mes del Adulto mayor.-	224 03/11/2008

Participación de los cursos y Seminarios

Año 2008

Concejala: Eva Cruz Ramos

Curso-Seminario	Lugar	Fecha
II Congreso Atacameño	Toconao	11 al 13 de Enero
Curso “Liderazgo y trabajo en equipo”	Santiago	28 al 30 de Enero
Curso “Herramientas e instrumentos de Desarrollo Económico Local y Regional; para el Impulso de la Competitividad de sus Territorios”	Castro – Puerto Montt	20 al 23 de Febrero
Seminario internacional de Gestión Comunal	Madrid y París	12 al 19 de Agosto
3º Congreso Nacional Extraordinario de la AChM	Puerto Montt	25 al 27 de Junio
Curso “Reforma Municipal y Transferencia en la Gestión Municipal”	Santiago	25 al 28 de Noviembre

<u>Concejial: Carlos Hernández Ossandon</u>	Lugar	Fecha
Curso-Seminario		
Encuentro Nacional sobre Desarrollo Municipal	Santiago	04 y 05 de Enero
Curso “Análisis y Evaluación del Potencial Turístico para comunas Emprendedoras”	La Serena	23 al 26 de Enero
Curso “Liderazgo y trabajo en equipo”	Santiago	28 al 30 de Enero
“Encuentro Internacional de Autoridades municipales, estatales y de organizaciones sociales de América Latina”	México	17 y 24 de Febrero
Curso “Probidad administrativa”	Concepción	12 al 14 de Marzo
Curso “Actualización Normativa y Fiscalización Municipal”	Santiago	27 y 28 de Marzo
“Reunión Extraordinaria de Directorio de la Asociación Chilena de Municipalidades”	Santiago	31 Y 01 de Abril
“XVII Congreso de Municipalidades Turísticas de Chile”	Pucón	23 al 26 de Abril
Curso “Probidad Administrativa”	Concepción	12al 14 de Marzo
Curso “Fiscalización del Presupuesto Municipal”	Santiago	22 al 24 de Mayo
Seminario sobre Energías Alternativas no Contaminantes Turismo Limpio	La Serena	09 al 13 Junio
Curso construcción del desarrollo local y regional: actores estrategias y nuevas modalidades de intervención.-	Río de Janeiro - Brasil	17 al 20 de Junio
3º Congreso Nacional Extraordinario de la A.Ch.M.	Puerto Montt	25 al 27de Junio
Curso Internacional Gestión Municipal Estratégica.-	Buenos Aires - 35 Argentina	22 al 26 de Julio
Curso Normas aplicables a elecciones	Viña del Mar.	03 al 05 de Septiembre

municipales		
XX Congreso latinoamericano de parlamentos municipales y curso: Herramientas de gestión municipal.-	Mar del Plata - Argentina	17 al 20 de Noviembre
“Reforma Municipal y Transferencia en la Gestión Municipal”	Santiago	25 al 28 de Noviembre

Concejala: Cecilia Rojo Díaz

Curso-Seminario	Lugar	Fecha
Curso “Liderazgo y trabajo en equipo”	Santiago	28 al 30 de Enero
Curso “Herramientas e instrumentos de Desarrollo Económico Local y Regional; para el Impulso de la Competitividad de sus Territorios”	Castro – Puerto Montt	20 al 23 de Febrero
Seminario “Liderazgo Político Femenino: Formación Política y Mediática”	Reñaca	15 al 17 de Abril
Seminario “Energías Alternativas no Contaminantes Turismo Limpio”	La Serena	09 al 13 Junio
Seminario “Liderazgo Político Femenino: Formación Política y Mediática”	Santiago	10 al 12 de Junio
3º Congreso Nacional Extraordinario de la AChM	Puerto Montt	25 al 27 de Junio
Curso “Aplicación de la Ley Electoral, en materia de rendiciones de cuentas de los candidatos a Concejales y Alcaldes en la próxima elección”	Santiago	28 al 30 de Agosto

Concejal: Juan Pereira Bordones

Curso-Seminario	Lugar	Fecha
3º Congreso Nacional Extraordinario de la AChM	Puerto Montt	25 al 27 de Junio
Encuentro de Políticas Públicas para una sociedad libre, Fundación Simón Yévenes	Santiago	04 y 05 de Julio
2º Seminario internacional Gestión integral en los Gobiernos Locales.	Providencia - Santiago	28 y 29 de Julio
“Mercado Público, la nueva plataforma de negocios de ChileCompra”	Santiago	26 de Agosto
Seminario “Mercado Público: La nueva plataforma de negocios de Chile Compra, organizada por la Fundación Jaime Guzmán”	Santiago	28 al 30 de Agosto

Concejal: Jorge Espíndola Toroco

Curso-Seminario	Lugar	Fecha
Curso “Probidad Administrativa”	Santiago	30, 31 de Enero y 01 de Febrero
“Encuentro Internacional de Autoridades municipales, estatales y de organizaciones sociales de América Latina”	México	17 al 24 de Febrero
Seminario técnico-jurídico “Actualización de la Normativa Municipal”	Santiago	17 y 18 de Abril
3º Congreso Nacional Extraordinario de la AChM	Puerto Montt	25 al 27 de Junio
Curso “El Buen Concejal para el Buen Gobierno Local”	Iquique	14 al 16 de Julio
Curso “Normas Aplicables a Elecciones Municipales”	Santiago	12 al 14 de Agosto
Seminario “Normativa sobre Funcionarios Municipales en periodo Electoral, Ley de Gasto Electoral y	Santiago	04 y 05 de Septiembre

Campañas Municipales”		
-----------------------	--	--

Concejal: Juan Sota Aguayo

Curso-Seminario	Lugar	Fecha
Curso “Nuevas Estrategias en el ámbito del Desarrollo Local para una Gestión Municipal Exitosa”	Puerto Varas	12 al 16 de Febrero
Curso “Probidad Administrativa”	Santiago	30, 31 de Enero y 01 de Febrero
La construcción del desarrollo local y regional: actores estrategias y nuevas modalidades de intervención	Río de Janeiro - Brasil	17, 18, 19 y 20 de Junio
3º Congreso Nacional Extraordinario de la AChM	Puerto Montt	25 al 27 de Junio
Seminario Internacional de Gestión Comunal	Madrid y París	12 al 19 de Agosto

2.- SECRETARIA MUNICIPAL

2.1.- ORDENANZAS MUNICIPALES DICTADAS DURANTE EL 2008.

Las ordenanzas son normas municipales que se aplican a la comunidad. Las ordenanzas dictadas durante el año 2008 son las señaladas a continuación:

Nº	FECHA	MATERIA
001	18.03.08	Aprueba Ordenanza Municipal "Semana Santa"
002	28.03.08	Aprueba Ordenanza Técnica Municipal, "Sobre Tendido de Redes de Telecomunicaciones y Otras Apoyadas en Postes ubicados en Bienes Nacionales de Uso Público"
003	23.04.08	Aprueba Ordenanza Municipal "Patente de Alkoholes y Horario de Funcionamiento de Establecimientos de Expendio de Bebidas Alcohólicas"
004	24.06.08	Aprueba Ordenanzas Municipal "Celebración de la Fiesta Religiosa del Santo Patrono de San Pedro de Atacama"
005	15.09.08	Aprueba Ordenanza Municipal "Celebración Actividad Fiestas Patrias y la Conmemoración del día de la Independencia"

2.1.- ORGANIZACIONES COMUNITARIAS

Las organizaciones que se obtuvieron personalidad jurídica durante el año 2008 son las siguientes:

N ° DE REGISTRO INTERNO	NOMBRE DE LA ORGANIZACIÓN	FECHA DE OBTENCION	TIPO DE ORGANIZACIÓN
111/08	"Agrupación Tinkus Hijos de Guadalupe"	08.02.08	Comunitaria
112/08	"Comité de Agua Potable Rural de Peine"	08.02.08	Comunitaria
113/07	"Club Social y Deportivo Ayllu de San Pedro de Atacama"	11.04.08	Comunitaria
114/08	"Comité de Vivienda Chañarcito"	23.04.08	Comunitaria
115/08	"Conjunto Lakitas Estrella Andina S.P.A."	19.05.08	Comunitaria
116/08	"Agrupación de Mujeres del Ayllu de Coyo"	23.05.08	Comunitaria
117/08	"Agrupación Agrícola Ganadera Zapallar"	05.06.08	Comunitaria
118/08	"Comité de Agua Potable Rural de Río Grande"	06.06.08	Comunitaria
119/08	"Comité de Vivienda Socaire Crece"	23/06/08	Comunitaria
120/08	"Junta de Vecinos Lickantay"	25/06/08	Comunitaria
121/08	"Agrupación Artesanos Pata Hoyri"	15/09/08	Comunitaria
122/08	"Agrupación Liqcau Ninches de Yaye, Sequitor y Checar"	01/10/08	Comunitaria
123/08	"Centro Cultural Ckachi Ckausama, Sol de Vida"	10/11/08	Comunitaria

2.2.- DICTAMENES – REVISIONES DE CONTRALORÍA REGIONAL

La supervisión de contraloría regional permite el mejorar los procesos internos de control, durante el 2008 se recibieron las siguientes observaciones e informes:

OBSERVACIONES	CANTIDAD
Recibidas	26
Respondidas	23

Se adjunta el detalle de las observaciones recibidas a continuación:

Nº Decreto Registro	Nº Oficio Observación Contraloría Regional	Condiciones Actual de las Observaciones
200/07	342/08	oficio Nº 357/08
073/08	817/08	oficio Nº 570/08
084/08	819/08	oficio Nº 833/08
083/08	882/08	oficio Nº 812/08
085/08	1026/08	oficio Nº 785/08
116/08	1027/08	oficio Nº 811/08
117/08	1092/08	oficio Nº 568/08
106/08	1141/08	oficio Nº 870/08
107/08	1141/08	oficio Nº 870/08
108/08	1141/08	oficio Nº 870/08
109/08	1141/08	oficio Nº 870/08
110/08	1141/08	oficio Nº 870/08
111/08	1141/08	oficio Nº 870/08
082/08	1255/08	oficio Nº 1027
043/08	1255/08	oficio Nº 1027
146/08	2063/08	oficio Nº 1020
197/07	343/08	pendiente
208/07	556/08	oficio Nº 1049/08
033/08	924/08	oficio Nº 1049/08

034/08	924/08	oficio N° 1049/08
035/08	924/08	oficio N° 1049/08
032/08	924/08	oficio N° 1049/08
193/07	075/07	pendiente
194/07	075/07	pendiente
165/08	1138/08	oficio 0726/08
166/08	1138/08	oficio 0726/08

DECRETOS DE REGISTRO POR SUMARIOS ADMINISTRATIVOS Y/O INVESTIGACION SUMARIA

Decretos emitidos	2
-------------------	---

N° DECRETO REGISTRO	FUNCIONARIO	CONDICIONES ACTUAL DEL EXPEDIENTE
203/08	Cristian Fernández Fernández	En tramitación en Contraloría regional
208/08	Paulina Castillo Castillo	En tramitación en Contraloría regional

2.3.- PROGRAMA PRODESAL

La intervención del programa PRODESAL abarca las localidades de Socaire, Camar, Talabre, Toconao, Machuca, Río Grande y San Pedro de Atacama, y sectores aislados como Salar de Tara, Pular, Vilaco, Quisquiro, San Juan y Tatio, desarrollado de la siguiente manera:

BENEFICIARIOS	TOTAL
Agricultores beneficiados 2007	182
Agricultores beneficiados 2008	201

RECURSOS GESTIONADOS POR EL PROGRAMA AÑO 2008	MONTO \$
Programa de Desarrollo de Inversiones (PDI-INDAP)	18.700.000
Programa de Recuperación de Suelos Degradados (INDAP-SAG)	3.800.000
Comisión Nacional de Riego (CNR)	92.970.500
Otros (Mineras, Programas, etc)	3.560.430

Los aportes para el funcionamiento del programa son:

INSTITUCION	MONTOS APORTADOS PARA LA EJECUCIÓN DEL PROGRAMA
INDAP	31.690.257
Municipalidad	7.922.563

2.4.- CONVENIOS Y CONTRATOS CELEBRADOS

Los convenios, contratos y comodatos celebrados durante el año 2008 se detallan en un anexo que se acompaña al presente informe.

2.5.- DECRETOS DICTADOS AÑO 2008

Las resoluciones emitidas por alcaldía en las materias municipales de su competencia durante el año 2008 son:

Decretos Alcaldicios Exentos	3385
Decretos Alcaldicios sometidos a Registros en Contraloría	215

3- OFICINA DE PARTES E INFORMACIONES

La sección oficina de partes e informaciones tiene como labor principal el registro de correspondencia recibida y enviada, la atención y orientación del público en general, atención de la central telefónica, como también el libro de reclamos y sugerencias de esta corporación edilicia. El sistema computacional de control de correspondencia (CINC) que tiene por objetivo controlar las solicitudes de la comunidad, además discriminada clasificando en documentos varios y documentos comerciales, siendo los primeros donde se encasillan las demandas y solicitudes de la comunidad, otorgando recomendaciones de respuesta de acuerdo a distintas prioridades y asignándole plazos de respuesta.

CUADRO COMPARATIVO DE DOCUMENTOS RECIBIDOS

Año 2004	5766
Año 2005	7438
Año 2006	7262
Año 2007	8165

Año 2008	8772
----------	------

CUADRO COMPARATIVO OFICIOS ALCALDICIOS

Año 2004	1008
Año 2005	1185
Año 2006	1266
Año 2007	1247
Año 2008	1173

CUADRO COMPARATIVO DE RECLAMOS Y SUGERENCIAS

Año	2004	2005	2006	2007	2008
Total reclamos	12	21	11	06	02
Respondidos	12	21	11	06	02
Sugerencias	0	0	0	02	0

4.- JUZGADO DE POLICIA LOCAL

En los siguientes cuadros comparativos se reflejan los ingresos de infracciones y de dineros recaudados en ese juzgado como también a través del juzgado de policía local de Calama.

CUADRO COMPARATIVO DE INGRESOS DE INFRACCIONES DURANTE EL AÑO 2008

2006	2007	2008
662	748	581

CUADRO COMPARATIVO DE INGRESOS POR CONCEPTO DE MULTAS EN SAN PEDRO DE ATACAMA

2006	2007	2008
\$ 5.575.255.-	\$ 5.906.199.-	7.511.131.-

5.- INSPECCION MUNICIPAL

La inspección municipal es la encargada de fiscalizar las ordenanzas municipales, de algunas infracciones al tránsito, las cuales estén dentro de su competencia y de cursar infracciones cuando los contribuyentes no cumplan los requisitos que la ley exige.

A través del presente cuadro comparativo se podrá observar la diferencias de infracciones cursadas durante los últimos tres años

2006	2007	2008
134	056	056

A N E X O

A.- CONVENIOS SUSCRITOS DURANTE EL AÑO 2008.

Nº DECRETO	FECHA SUSCRPCION	INSTITUCION O SERVICIO	MATERIA	MONTO APORTE EXTERNO	MONTO APORTE MUNICIPAL
141	21.12.07	Fondo de Solidaridad e Inversión Social	Aprueba Convenio de Transferencias de Recursos "Puente entre la Familia y sus Derechos"	\$ 3.434.540.-	---
188	29.01.08	Alto Atacama S.A.	Aprueba Convenio para el Uso de Máquinas del Gimnasio Techado.	---	---
263	27.12.07	Servicio de Salud Antofagasta	Aprueba Convenio Programa de "Apoyo a la Gestión Local Rural Año 2007"	\$ 7.000.000.-	---
264	26.12.07	Servicio de Salud Antofagasta	Aprueba Convenio de Apoyo "Reparación Menor de las Postas Salud Rural de Socaire y Peine"	\$ 1.600.000.-	
277	27.06.07 07.08.07	Ministerio de Educación	Aprueba Convenio "Programa Enlaces Abierto a la Comunidad"	---	---
401	04.02.08	Serviu Región de Antofagasta	Aprueba Convenio "Construcción Calzadas y Veredas"	---	\$ 1.500.000.-
437	07.02.08	Servicio de Salud Antofagasta	Aprueba Convenio "Programa IRA y ERA"	\$ 1.260.000.-	---
584	27.02.08	Gobierno Regional de Antofagasta (ESO-AUI)	Aprueba Convenio "Apoyo al Sistema Educativo a través de un Equipo Multidisciplinario Orientado a la Formación Integral de la Comuna"	\$ 16.627.500.-	---
585	27.02.08	Gobierno Regional de	Aprueba Convenio		

		Antofagasta (ESO-AUI)	"Mejorando la Cobertura para la Salud Bucal de los Habitantes de la Comuna de San Pedro de Atacama"	\$ 16.627.500.-	---
641	29.02.08	Servicio de Salud Antofagasta	Aprueba Convenio "Programa de Urgencia Rural 2008"	\$ 16.613.000.-	---
772	27.02.08	Servicio de Salud Antofagasta	Aprueba Convenio "Programa de Apoyo al Desarrollo Bio-Psicosocial en las Redes Asistenciales"	\$ 10.180.000.-	---
774	27.02.08	Servicio de Salud Antofagasta	Aprueba Convenio "Programa de Resolutividad en Atención Primaria San Pedro de Atacama"	\$ 24.276.564.-	---
796	07.04.08	Vulcano Expediciones	Aprueba Convenio Para Uso de Máquinas del Gimnasio Techado	---	---
815	01.02.08	Corporación Nacional de Cobre de Chile División Codelco Norte	Aprueba Convenio de Cooperación "Programa Oportunidades de Desarrollo y Rehabilitación para Niños y Niñas con Necesidades Especiales de San Pedro de Atacama, Segunda Etapa"	\$ 20.000.000.-	---
832	05.03.08	Servicio de Salud Antofagasta	Aprueba Convenio "Programa de Apoyo a la Gestión a Nivel Local en Atención Primaria Municipal"	\$ 776.920.-	---
833	25.03.08	- Fundación Minera Escondida - Soc. de Instrucción Primaria -Escuela E-21 Toconao	Aprueba Convenio "Programa Lector Matte y Asesoría Pedagógica Escuela E-21 de Toconao"	F.M.E. \$ 18.494.125.-	\$ 4.613.861.-
904	05.03.08	Servicio de Salud Antofagasta	Aprueba Convenio "Programa de Salud Cardiovascular Atención Primaria Año 2008"	\$ 11.018.821.-	---
961	12.12.07	Ministerio del Interior	Aprueba Convenio		

			“Programa Conace-Previene en Calama”	\$ 6.000.000.-	---
971	25.01.08	Subdere	Aprueba Convenio “Segundo Proyecto de Gestión del Gasto Público”	---	---
1047	07.04.08	Servicio de Salud Antofagasta	Aprueba Convenio “Programa de Mejoramiento de la Atención en el Nivel Primario de la Salud, año 2008”	\$ 15.164.912.-	---
1048	05.03.08	Servicio de Salud Antofagasta	Aprueba Convenio “Programa de Reforzamiento de la Atención Odontológica, año 2008”	\$ 1.110.759.-	---
1060	13.08.07	Ministerio de Vivienda y Urbanismo	Aprueba Convenio Marco Fondo Solidario de Vivienda	---	---
1091	07.05.08	Conace	Aprueba Protocolo de Colaboración “Trabajar con Calidad de Vida”	---	---
1092	19.03.08	Servicio de Salud Antofagasta	Aprueba Convenio “Promoción de la Salud”	\$ 4.274.867.-	---
1093	03.03.08	Fundación para la Superación de la Pobreza	Aprueba Convenio de Cooperación “Programa Servicio País”	---	\$ 3.120.000.-
1213	13.05.08	Sociedad Química y Minera de Chile S.A.	Aprueba Convenio de Colaboración	\$ 25.000.000.-	---
1404	12.05.08	Ministerio de Educación	Aprueba Convenio “Igualdad de Oportunidades y Excelencia Educativa”	---	---
1428	05.05.08	Gobierno Regional de Antofagasta	Aprueba Convenio “Equipamiento Liceo Técnico Profesional, Tocopilla, Taltal, San Pedro de Atacama, Mejillones, María Elena”	M\$ 1.830.966	---
1429	29.04.08	Gobierno Regional de Antofagasta	Aprueba Convenio “Construcción Centro Coyo Antai,	M\$ 615.401.-	---

			San Pedro de Atacama"		
1430	29.04.08	Gobierno Regional de Antofagasta	Aprueba Convenio "Ampliación Jardín Infantil Pauna Likan, San Pedro de Atacama"	M\$ 238.549.-	---
1431	29.04.08	Gobierno Regional de Antofagasta	Aprueba Convenio "Construcción Pueblo de Artesanos S.P.A."	M\$ 322.753.-	---
1480	05.05.08	INDAP	Aprueba Convenio para la Continuidad de Ejecución del Programa de Desarrollo Local Prodesal	\$ 24.534.393.-	---
1481	03.06.08	INDAP	Aprueba Convenio para la Ejecución del Programa de Desarrollo Local Prodesal, Unidad Operativa Agrícola	\$ 7.155.865.-	---
1482	21.04.08	Fundación Minera Escondida Soc. de Instrucción Primaria Escuela E-26	Aprueba Convenio "Programa Lector Matte y Asesoría Pedagógica-Año 2008"	\$ 11.169.625.-	\$ 3.723.208.-
1483	21.04.08	Fundación Minera Escondida Dituc S.A. Escuela E-26	Aprueba Convenio "Tecnología Portátil en la Sala de Clases, Escuela E-26 de San Pedro de Atacama	\$ 1.414.737.- \$ 606.316.-	---
1512	12.05.08	Servicio de Salud Antofagasta	Aprueba Convenio "Programa Salud Mental Integral en Atención Primaria"	\$ 9.445.734.-	---
1626	30.06.08	Sociedad Chilena de Litio Ltda.	Aprueba Convenio de Colaboración	\$ 6.000.000.-	---
1741	25.03.08	Ministerio de Educación	Aprueba Convenios Afianzar los aprendizajes y la cultura Likan Antai con medios tecnológicos y audiovisuales en la sala de clases	\$ 1.850.000.-	

			Imprimiendo imágenes de mi entorno atacameño	\$ 1.300.000.-	
			Eternizando a través de la imagen lo entregado por la Pachamama	\$ 1.300.000.-	
			Proyectándome a la globalización de la mano con mi etnia	\$ 1.300.000.-	
			Conociendo y proyectando mi localidad con orgullo y respetando mis tradiciones y costumbres	\$ 1.300.000.-	
			Mi identidad y mi orgullo de la mano de la tecnología	\$ 1.300.000.-	
			Mejorando los aprendizajes con una mirada intercultural	\$ 1.850.000.-	
			Actualización proyecto educativo institucional	\$ 1.850.000.-	
2084	17.06.08	Servicio de Salud Antofagasta	Aprueba Convenio "Apoyo al Programa de Capacitación Funcionaria para la Atención Primaria Municipalizada"	\$ 611.995.-	---
2085	19.06.08	Servicio de Salud Antofagasta	Aprueba Convenio "Programas Era e Ira"	\$ 1.000.000.-	---
2086	04.07.08	Servicio de Salud Antofagasta	Aprueba Convenio "Programa de Rehabilitación Integral en la Red de Salud 2008"	\$ 2.335.388.-	---
2089	31.03.08	Gobierno Regional de Antofagasta	Aprueba Convenio Proyecto de Mejoramiento, Reposición y Conservación de aceras y calzadas San Pedro de Atacama	---	---
2111	24.07.08	Servicio de Salud Antofagasta	Aprueba Convenio de Apoyo "Programa de Apoyo a la Gestión a Nivel Local en Atención Primaria Municipal"	\$ 4.569.500.-	---
2167	30.06.08	GORE MINERA ESCONDIDA LTDA.	Aprueba Convenio "Plan de Desarrollo de Agua		

		MOP	Potable Rural en la Región de Antofagasta, Primera Etapa 2008-20012"	\$ 6.939.698.000.-	---
2168	09.04.08	Servicio de Vivienda y Urbanismo	Aprueba Convenio "Programa de Pavimentación Participativa 17º llamado"	\$ 417.938.000.-	\$ 76.862.000.-
2347	11.08.08	Servicio de Salud Antofagasta	Aprueba Convenio "Programa de Mejoría de la Equidad en Salud Rural para la Atención Primaria Municipal"	\$ 27.600.000.-	---
2461	02.09.08	Servicio de Salud Antofagasta	Aprueba Convenio "Sala Curativa Lickana"	\$ 5.800.000.-	---
2583	26.12.07	Ministerio de Planificación	Aprueba Convenio "Cota Pauna Haymaytier Letchur (Los niños aprenden jugando"	\$ 7.050.000.-	---
2596	22.07.08	Gobierno Regional	Aprueba Convenio "Festival Multicultural San Pedro de Atacama"	\$ 36.555.485.-	---
2649	25.09.08	Secretaría Regional Ministerial de Planificación y Coordinación	Aprueba Convenio de Transferencia de Recursos "Habitabilidad San Pedro de Atacama 2008"	\$ 3.800.000.-	---
2650	05.09.08	Corporación Nacional de Desarrollo Indígena	Aprueba Convenio Directo "Fortalecimiento a la Organización Indígena ADI Atacama la Grande, 2008"	\$ 4.000.000.-	---
2710	21.08.09	Secretaría Ministerial de Educación	Aprueba Convenio "Recuperación de Nuestra Tierra" y "Los Likan Antai Interconectados"	\$ 400.000.-	
2834	10.10.08	Servicio Nacional de Capacitación y Empleo	Aprueba Convenio de Transferencias de Recursos "De Incentivo a la Colocación para Oficinas Municipales de	\$ 30.000.- x c/u	---

			Información Laboral OMIL por Insertar Laboralmente a Trabajadores Desempleados del Sistema Chile Solidario"		
2883	30.09.08	Ministerio de Planificación	Aprueba Convenio de Colaboración y Conectividad al Registro de Información Social del Ministerio de Planificación	---	---
3108	12.11.08	Servicio de Salud Antofagasta	Aprueba Convenio de Apoyo "Mesa Provincial e Salud Intercultural"	\$ 1.000.000.-	---

B.- CONTRATOS SUSCRITOS DURANTE EL AÑO 2008.

Nº DECRET O	FECHA SUSCRIPCIÓN	INSTITUCIÓN Y/O SERVICIO	MATERIA
0056	02.01.08	Cooperativa de Abastecimiento de Energía Eléctrica de San Pedro de Atacama	Aprueba Contrato de Comodato
447	26.02.08	Jilyam González Manzanares	Aprueba Contrato de Arriendo, como bodega
747	31.03.08	Sucesión Ramón Colque Maldonado	Aprueba Addendum "Servicio de Aseo en Dependencias Municipales"
825	07.04.08	Toconao Radio 102.9 FM	Aprueba Contrato Prestación de Servicios
3015	30.05.08	Banco Estado	Aprueba Contrato de Prestación de Servicios Bancarios

DIRECCIÓN DE OBRAS MUNICIPALES

AÑO 2008

GENERALIDADES:

Estructura de Funciones 2008:

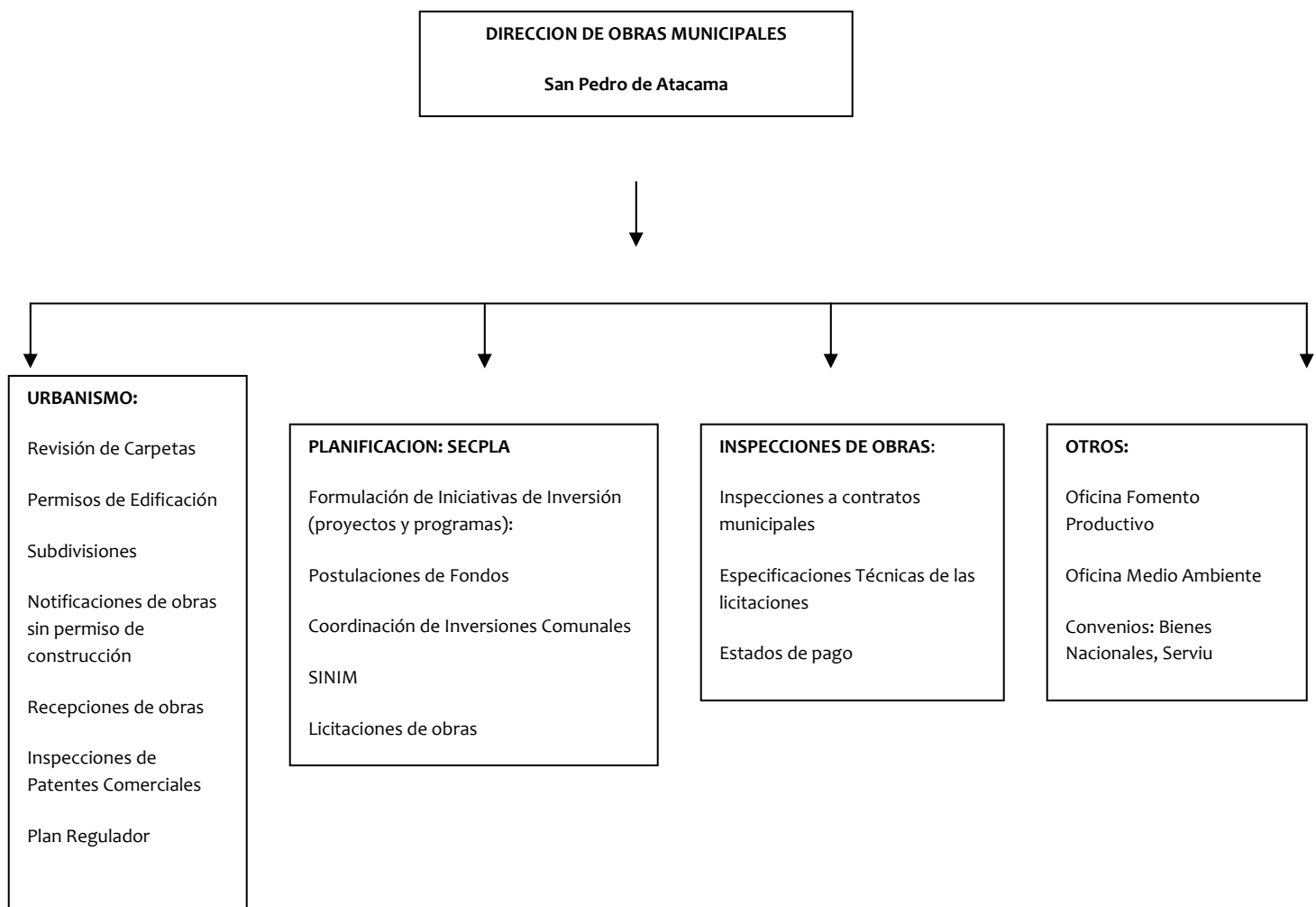

Estructura de personal 2008:

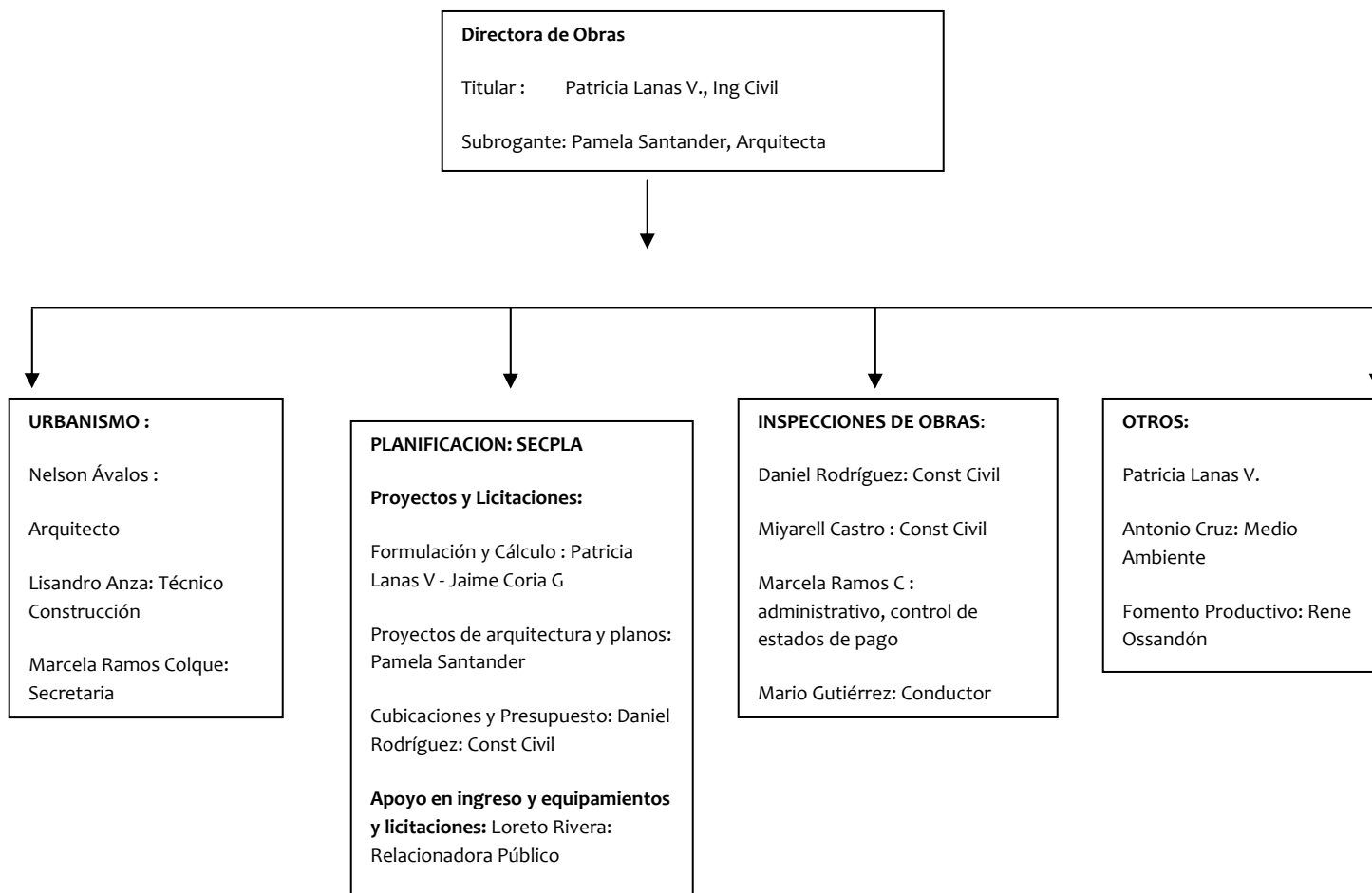

Acciones desarrolladas durante el 2008

En el Área de Urbanismo y Construcción :

a) En el área de permisos:

Durante el periodo de análisis de la cuenta se ingresaron antecedentes para tramitación de lo siguiente:

- 03 Ampliaciones
- 03 Obras Menores
- 03 Obras Nuevas
- 08 Regularizaciones
- 01 Subdivisión Predial
- 03 Subsidios Rurales

Se otorgó 01 permiso el cual corresponde a uso comercial

Lo anterior, significó una recaudación de \$ 35.066, correspondiente al 20% del total del permiso.

Los permisos de edificación han mostrado una disminución en cuanto a solicitudes, dado que los movimientos registrados de patentes comerciales han sido de arrendatarios de locales (titular de la patente), sin embargo las propiedades ya cuentan con la recepción correspondiente de obras.

Así, se explica que durante el año 2008 hayan disminuido las solicitudes de permisos (ampliación, regularización, obras nuevas)

b) En materias de ordenamiento territorial

Se mantuvo en desarrollo la ejecución del estudio ACTUALIZACION DEL PLAN REGULADOR COMUNAL, que abarca las localidades de San Pedro de Atacama Urbano y Rural y

Socaire, el cual está siendo desarrollado por el MINVU y cuya empresa contratada es la Consultora Claudia González.

Dicha actualización se encuentra en el proceso de aprobación por parte de la CONAMA, sujeta a las respuestas de la Consultora por observaciones realizadas por el SAG.

Otro ámbito dentro de la Dirección de Obras, corresponde a la fiscalización tanto de obras en construcción, según permisos de edificación (tres visitas mensuales) y cumplimiento de las Ordenanzas Municipales (13 notificaciones durante el 2008)

En cuanto a certificados extendidos por esta Dirección durante el 2008, se detallan los siguientes:

Certificado	Cantidad
Certificado de números e informes previos y uso de suelo.	169
Certificados de afectación a utilidad pública	02
Certificado de excavaciones	06
Certificado de recepción definitiva	02
TOTAL	179

Inversión 2008

La inversión municipal se orienta de acuerdo a los lineamientos establecidos por el Plan de Desarrollo Comunal de San Pedro de Atacama, consiste básicamente en invertir los fondos municipales disponibles para inversión en aportar al financiamiento de proyectos que son postulados a fondos externos y que no pueden ser ejecutados con fondos municipales por su envergadura.

NOMBRE	FUENTE	MONTO M\$	ESTADO
Construcción sistema hibrido solar de generación eléctrica Camar, S.P.A.	F.N.D.R.	112.976.600	Terminado
Ampliación red eléctrica sector Desierto Socaire (municipal)	MUNICIPAL	12.500.000	Terminado
Adquisición paneles solares localidades varias, S.P. Atacama	F.N.D.R.	49.490.910	Terminado
Construcción sombreaderos en patios escuelas varias San Pedro de Atacama	F.N.D.R.	144.625.160	Terminado
Construcción tendido eléctrico instalaciones El Litio- Peine	F.N.D.R.	841.200.964	Terminado
Reposición escuela básica E-26, San Pedro de Atacama	F.N.D.R.	2.042.557.373	Terminado
Construcción Calzadas y veredas sectores varios, San Pedro de Atacama	F.N.D.R.	559.037.921	Terminado
Ampliación y remodelación dependencias liceo C-30 Likan Antai, San Pedro de Atacama	P.M.U	149.751.894	Terminado
Habilitación Parques infantiles comuna	F.N.D.R.	221.183.937	En ejecución
Mejoramiento Cuatro Multicanchas	F.N.D.R.	331.085.342	En ejecución
Construcción Camarines y otros Cancha de	F.N.D.R	103.752.754	Terminado

Futbol, S.P.A.	MUNICIPAL		
Construcción y Normalización sistema APR y Alcantarillado localidad de Toconao	MINERA ESCONDIDA – F.N.D.R	1.939.584.528	En ejecución
Construcción Casetas Sanitarias sectores varios	F.N.D.R.	388.627.283	En ejecución
Diseño Integral Sistemas de A.P.R II Región	Subdere	128.000.000	Terminado

LOCALIDADES BENEFICIARIAS DE PROYECTOS EJECUTADOS EL AÑO 2008

LOCALIDADES										
NOMBRE	S.P.A. URBANO	S.P.A. RURAL	TOCONAO	TALABRE	CAMAR	SOCAIRE	PEINE	R. GRANDE	MACHUCA	MATAN- CILLA
Construcción sistema hibrido solar de generación eléctrica Camar, S.P.A.					x					
Ampliación red eléctrica sector Desierto Socaire (municipal)						x				
Adquisición paneles solares localidades varias, S.P. Atacama		x					x			x
Construcción sombreaderos en patios escuelas varias San Pedro de Atacama										
Construcción tendido eléctrico instalaciones El Litio- Peine							x			
Reposición escuela básica E-26, San Pedro de Atacama	x	x								
Construcción Calzadas y veredas sectores varios, San Pedro de Atacama	x									
Ampliación y remodelación dependencias liceo C-30 Likán Antai, San Pedro de Atacama	x	x	x	x	x	x	x	x	X	x
Habilitación Parques infantiles comuna	x	x			x					
Mejoramiento Cuatro Multicanchas	x	x		x						
Construcción Camarines y otros Cancha de Futbol, S.P.A.	x									
Construcción y Normalización sistema APR y Alcantarillado localidad de Toconao			x							
Construcción Casetas Sanitarias sectores varios	x	x								

La distribución por sector de la inversión se distribuye como sigue:

OTROS ASPECTOS

a) Se implementó el 2008 y comenzó el funcionamiento de la Oficina de Fomento Productivo lo cual se resume en:

Fue creada en el mes de abril de 2008 con el propósito de “contribuir al desarrollo del económico local a través de la asesoría, asistencia técnica, capacitación y la formulación de proyectos para los habitantes locales y organizaciones sociales vinculadas al quehacer municipal”.

Considerando las limitaciones del sector municipal, la Oficina de Fomento Productivo es de carácter funcional, es decir, no está adscrita a la estructura organizacional sino que está constituida por profesionales a honorarios dependientes directamente de la función de planificación radicada en la Dirección de Obras Municipales. Con todo, el Fomento Productivo es una competencia de carácter compartida entre el Municipio y el Sector Público.

Durante el primer período, desde abril hasta diciembre de 2008, tuvo como principales tareas:

1. **Formulación proyectos Capital Semilla, SERCOTEC:**
2. **Formulación proyecto Fondo de Competitividad (Pueblo Artesanos), SERCOTEC:** Este fondo es nuevo y único a nivel nacional. Durante el año 2008 fueron aprobados **\$33 millones** para la puesta en marcha del Pueblo de Artesanos Atacameños. El proyecto consiste en el financiamiento de capital de trabajo y activo fijo para los primeros 6 meses de operación del proyecto.
3. **Formulación proyectos Fondo Superación Brechas Sanitarias, SERCOTEC:** Su objetivo es facilitar la obtención de la autorización sanitaria del Servicio de Salud, obligatoria para aquellas empresas cuyo giro implica manipulación de alimentos, a través del financiamiento de obras menores necesarias para cumplir éstas u otras exigencias sanitarias. Se gestionó proyecto por **\$ 2,5 millones** a emprendimiento local de alojamiento y alimentación.

4. **Administración Centro de Eventos Coyo Antay:** lo que significó ingresos por **\$ 2 millones** por concepto de arriendos a empresas e instituciones.
5. **Proyecto Gira Tecnológica Israel, CORFO-Innova Chile.** que significó que 14 empresarios de San Pedro de Atacama conocieran la experiencia Israelí en la gestión del turismo y del territorio. La Municipalidad de San Pedro de Atacama en sus esfuerzos encaminados a dotar de conocimientos de experiencias exitosas a pequeños empresarios locales gestionó la formulación y ejecución del proyecto de gira tecnológica “Prácticas Innovadoras para obtención de Calidad Total en el Ejercicio de Turismo Étnico Rural en Zonas Desértica y Semidesérticas”, que financió el 70% del total proyecto por **\$ 33,5 millones** y el 30% restante fue financiado por los propios 14 empresarios.

El objetivo central de la gira fue conocer las últimas innovaciones y experiencias en turismo étnico rural desarrollado en lugares desérticos y semidesérticos donde se emplean numerosas metodologías para la obtención de la calidad total como: nuevas técnicas para el desarrollo del turismo, nuevos protocolos para la producción de servicios relacionados y nuevos sistemas de mezclas comerciales para su ejercicio en forma sustentable.

6. **Apoyo formulación de proyectos para el fondo “Apoyo Actividades Autogestionadas”, FOSIS.** La cual consideró un total de **\$ 27,5 millones** para San Pedro de Atacama. La municipalidad, a través de la oficina de fomento, participó como miembro de la Mesa Intercomunal que dio aprobación a los proyectos en la comuna de San Pedro y Calama.

7. **Apoyo en la priorización de proyectos del fondo SQM.**

Perfil de los Usuarios.

El perfil del usuario de la oficina de fomento es:

1. Personas con ideas de negocios.
2. Pequeños empresarios con necesidades de financiamiento.

Perspectivas 2009.

La idea es ir capacitando periódicamente a los profesionales (seminarios, cursos, diplomados, etc.) con el fin de ir especializando su quehacer de manera tal de hacer más eficiente la asignación de recursos en la comuna, priorizando su distribución en los sectores rurales y pueblos del interior.

- Categorización de los usuarios: emprendedores, innovadores, empresarios micro y pequeños.
- Detección de necesidades de capacitación de los pequeños empresarios.
- Dada la especialización de sus profesionales, la oficina puede brindar apoyo a los departamentos municipales que requieran modelizar y racionalizar sus procedimientos de trabajo.

En síntesis, la oficina gestionó proyectos ingresos por \$ 2,0 millones provenientes del Centro de Eventos y la colocación de cerca de \$ 96,5 millones en la carpeta de proyectos productivos del municipio. Se debe considerar que no hay estudios que reflejen el impacto de los recursos invertidos vía proyectos productivos a las arcas municipales.

La Oficina de Fomento Productivo y Servicio País.

Durante 2008 ambas entidades trabajaron de forma separada produciéndose duplicidad en las funciones en algunos temas.

Una solución a este problema es que, para 2009, en materia de formulación de proyectos y apoyo a la microempresa se diseñe un proceso integral de atención al cliente, en dos etapas:

La primera etapa, Servicio País a cargo de la función de apoyo, con dedicación exclusiva a la atención de emprendedores en temas de formulación de proyectos y planes de negocio hasta el cierre de su primer ciclo administrativo quedando en condiciones de enfrentar individualmente el segundo ciclo administrativo de la empresa.

La segunda etapa, la Oficina de Fomento se encarga del apoyo a la microempresa ya constituida o beneficiaria de un proyecto de expansión, en el cumplimiento de normas de calidad y ordenanzas municipales que regulen la prestación de servicios. De este proceso se debe lograr la normalización del servicio y la detección de necesidades de capacitación para microempresarios, apareciendo la OTEC municipal.

Lo anterior, si bien representa un proceso aislado, sirve como metodología de trabajo para diseñar estrategias de mayor alcance entre ambos equipos.

Esquema de Trabajo para 2009.

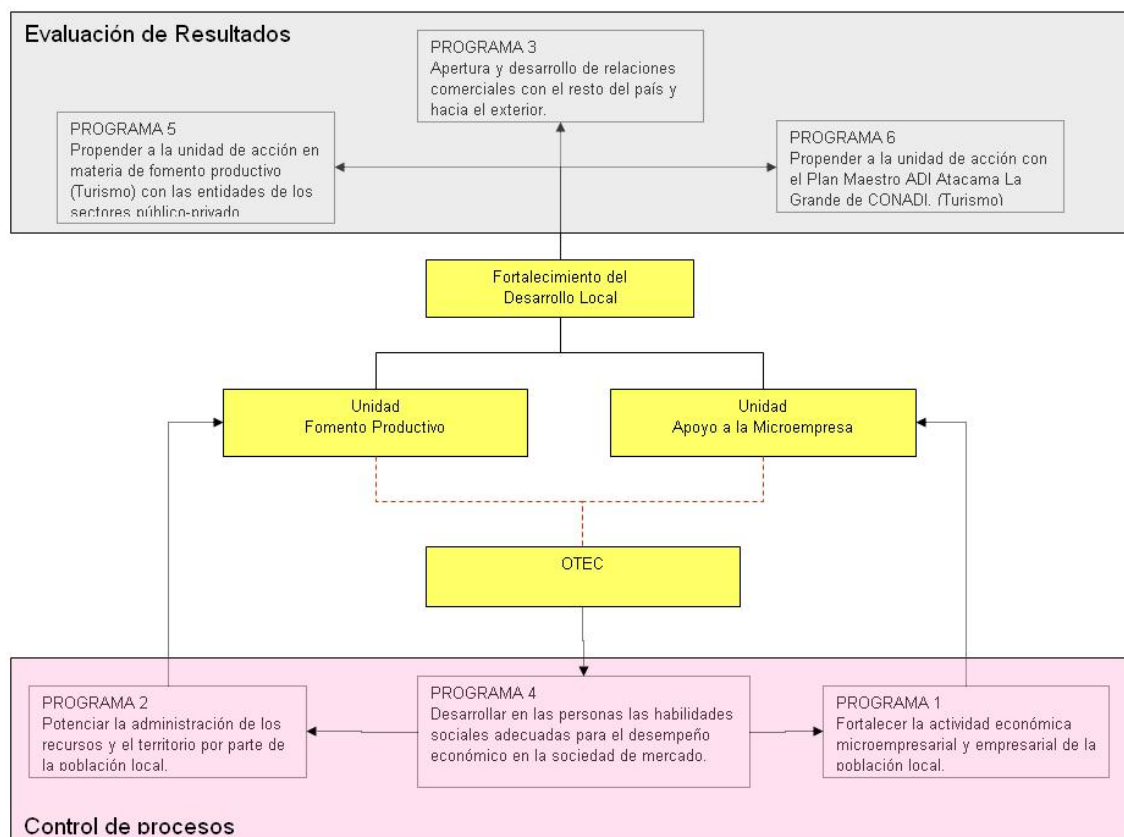

En este contexto y en marco de las Actividades Económicas Productivas, de acuerdo al Plan de Desarrollo Comunal (PLADECO), y en conjunto con la Comunidad, se continuó con el trabajo y se establecieron acciones microempresariales en la población local, potenciando además la administración de los recursos locales.

En este sentido el municipio continuó y fortaleció el trabajo del área productiva a través del:

1.- CONVENIO SERVICIO PAIS:

Se trabajó con tres profesionales jóvenes, destinadas a apoyar el trabajo que realiza la Oficina de Fomento Productivo, para dar los instrumentos que permitan desarrollar iniciativas locales.

Se iniciaron tres líneas de acción, que permitirán dar continuidad al proyecto, creando alianzas estratégicas entre Municipio, INDAP, PRODESAL, INCUBA2, SERCOTEC, SENCE, FUNDACION MINERA ESCONDIDA, SOQUIMICH y Corporación para el Desarrollo Productivo II Región (CDP), siendo estas:

- Fomento productivo para el Desarrollo Económico Local
- Traspaso y Fortalecimiento de Capacidades Técnicas
- Educación para el Emprendimiento.

b) Área medio Ambiental:

Durante el 2008 bajo la Dirección de Obras se trabajó además el Programa de Protección Ambiental, el cual tiene por objetivo general colaborar en el cumplimiento de las disposiciones legales y reglamentarias correspondientes a la protección del medio ambiente

en el ámbito de sus territorios, sin perjuicio de las funciones y atribuciones de otros organismos públicos. Para el cumplimiento de sus funciones, durante el año 2008 se realizaron las siguientes actividades:

1. Participación en el Sistema de Evaluación de Impacto Ambiental (SEIA) administrado por la Comisión Nacional del Medio Ambiente (CONAMA) como Evaluador Sectorial de la Municipalidad de San Pedro de Atacama y Coordinador en los Procesos de Participación Ciudadana.
2. Pronunciamiento a las Declaraciones (DIA) y Estudios (EIA) de Impacto Ambiental:

N°	Proyecto	Tipo	Estado
1	Complejo Turístico Hotel Pacsa	DIA	Rechazado
2	Transporte Trans Regional Terrestre de Residuos Industriales	DIA	Aprobado
3	Producción de Sales de Potasio	DIA	Desistido
4	Conservación y Mejoramiento conexión Vial San Pedro-El Tatio, Región de Antofagasta	DIA	Aprobado
5	Centro de Tratamiento por Incineración de Residuos Industriales No Peligrosos	DIA	Aprobado
6	Transporte Terrestre de Acido Sulfúrico a Granel entre la Primera y Décima Regiones de Chile	DIA	Aprobado
7	Transporte de Sustancias Peligrosas, Transporte Cinco	DIA	Aprobado
8	Proyecto Interregional de Manejo y Transporte de Residuos Industriales entre Arica y Puerto Montt	DIA	En Calificación

9	Transporte Terrestre de Residuos Peligrosos	DIA	Rechazado
10	Reposición Planta de Procesamiento de Minerales de Hierro El Laco	DIA	En Calificación
11	Modificación del Plan Regulador de San Pedro de Atacama	DIA	En Calificación

3. Seguimiento y Fiscalización a los proyectos aprobados:

Nº	Proyecto	Tipo	Titular
1	Hotel Alto Atacama	DIA	Alto Atacama S.A.
2	Hotel Kunza	EIA	Inmobiliaria del Inca S.A.
3	El Gran Radiotelescopio de Atacama	EIA	ESO-AUI
4	Cambios y Mejoras en la Operación Minera en el Salar de Atacama	EIA	SQM Salar S.A.

4. Elaboración del informe “Plan de Gestión de Residuos Sólidos Domiciliarios para la Comuna de San Pedro de Atacama, periodo 2008-2011” en conjunto con la CONAMA Región de Antofagasta. El objetivo de la elaboración de este instrumento fue conocer la situación actual de manejo de residuos sólidos en este territorio comunal y a partir de ello proponer algunas iniciativas para la implementación de la Política de Gestión Integral de Residuos Sólidos.
5. Apoyo en la formulación del proyecto para la compra de maquinarias para la recolección de residuos sólidos domiciliarios.

La Dirección de Obras, además apoyó y trabajó en:

- **Supervisión y coordinación Convenio de Bienes Nacionales:** el trabajo se orientó fundamentalmente a regularizar el loteo Alto El Carmén, Villa Solor y terrenos solicitados para equipamientos comunitarios.
- **Convenio Fondos Alma:** desarrolló iniciativas de salud y educación municipal.
- Se logró concretar la firma del Convenio denominado “**PLAN DE DESARROLLO DE AGUA POTABLE RURAL EN LA REGIÓN DE ANTOFAGASTA, PRIMERA ETAPA 2008 – 2012**”, suscrito entre el Gobierno Regional de Antofagasta, Minera Escondida Ltda., Ministerio de Obras Públicas y el Municipio, para la construcción de proyectos en la comuna los cuales consideran a las localidades de Toconao (en ejecución), Socaire, Río Grande, Camar y Peine.

Proyecciones 2009:

Dentro de los principales aspectos que se visualiza, se desarrollarán el año 2009:

- **Desarrollo y fortalecimiento del trabajo en el área de Fomento Productivo, impulsando y apoyando iniciativas de la comunidad.**
- **Desarrollo y ejecución de proyectos de Agua potable y Soluciones Sanitarias en los pueblos de la comuna.**
- **Solución de la demanda de Servicios Básicos en los nuevos loteos**
- **Trabajo en apoyo y coordinación con emprendimientos.**
- **Desarrollo del Eje Turístico a nivel Nacional, lo que comprende los atractivos: Torres del Paine, Isla de Pascua y San Pedro de Atacama.**

- **Trabajo en conjunto con la Comisión Nacional de Energía para la instalación de Planta Fotovoltaica pionera en el país, lo que dará inicio al proyecto “San Pedro de Atacama – Solar”, que tiene como fin aprovechar al máximo esta energía abundante en la zona.**

DEPTO. DE ADMINISTRACION Y FINANZAS MUNICIPALES

RECURSO HUMANO Y DE LA GESTION FINANCIERA CUENTA ANUAL 2008

RECURSO HUMANO

La municipalidad de San Pedro de Atacama en la actualidad cuenta con la siguiente estructura funcional:

FUNCIONARIOS DE PLANTA

Profesionales	2	
	Mujeres	Hombres
Técnicos		
Directivos	4	1
Administrativos	1	1
Jefaturas		1
Aux. de Servicios		1

--	--	--

FUNCIONARIOS DE CONTRATA

	Mujeres	Hombres
Profesional	1	
Administrativos	1	
Aux. de Servicios		1

La cantidad de funcionarios de Planta y Contrata Municipal no ha manifestado una variación significativa respecto de los periodos anteriores, dada la estructura fija con que cuenta la Municipalidad. Con esta estructura es imposible cubrir a cabalidad las necesidades en su conjunto que se planteen en la Comuna de San Pedro de Atacama. La Comuna en su conjunto, esta compuesta por 9 localidades repartidas en 23.438,8 Km2, con una población estimativa de 4.969, cuya actividad económica esta orientada principalmente a la agricultura y ganadería y en menor escala los servicios.

Con el objeto de cubrir en una mayor cantidad y de mejor manera las necesidades de la comuna, se incorporan profesionales y técnicos bajo la modalidad de Programas.

La implementación de estos programas permite mejorar la gestión administrativa para reducir los tiempos de respuesta a las demandas de la comunidad y resolver eficientemente las problemáticas que se presentan. Para ello el Municipio invirtió M\$137.262 (ciento treinta y siete Millones doscientos sesenta y dos pesos) para la puesta en marcha de cada uno de los programas, situación que anualmente se analiza y evalúa de acuerdo al cumplimiento de metas y objetivos que se planteen.

Programas implementados y ejecutados periodo 2008

Monto total gastado anual M\$ 137.262

- *Paunacota y Yaalir
- *Apoyo y estratificación a los distintos grupos vulnerables
- *Promoviendo la lectura
- *Escuela de Verano
- *Fortalecimiento de la Gestión Administrativa Institucional
- *Infocentro
- *Puente Entre sus Familias y sus Derechos
- *Forjando una Cultura del Deporte
- *Apoyo Comunicacional
- *Servicio País
- *Protección y mantención del medio ambiente
- *Básquetbol y mini- deporte S.P.A.
- *Programa Jurike
- *Programa asistencia Judicial

GESTION FINANCIERA

La Municipalidad de San Pedro de Atacama ha ido optimizando su presupuesto en función de disponer mayores recursos que aporten al desarrollo de:

- 1.- Servicios a la Comunidad
- 2.- Asistencia Social
- 3.- Inversión e Infraestructura
- 4.-servicios traspasados de educación y salud

La iniciativa de optimización comprende diferentes procesos. Por una parte se establecen convenios con instituciones privadas y publicas, principalmente con Empresas mineras de la zona y de la región, además de la modificación a la ordenanza municipal de fecha 20 de Diciembre de 2007.

RECURSOS PROPIOS

Al analizar las partidas de los Ingresos Propios destacamos tres partidas que con el tiempo han ido evolucionando positivamente estas son:

- * **Permisos de Circulación**
- * **Patentes**
- * **Derechos varios**

PERMISOS DE CIRCULACIÓN:

AÑO	INGRESOS FONDO COMUN M\$	INGRESOS BENEFICIO MUNICIPAL M\$	TOTAL M\$
2006	92.207	57.585	149.792
2007	114.835	68.907	183.742
2008	150.078	90.450	240.528

VEHÍCULOS INCORPORADOS AL REGISTRO COMUNAL

TIPO DE VEHICULO	2007	2008
ACOPLADO	3	3
AMBULANCIA	3	3
AUTOMOVIL	1.202	1.299
BUS	54	57
BUS TURISMO	1	1
CAMION	193	189
CAMION ALGIBE	3	3
CAMIONETAS	1.519	1.541
CARGADOR FRONTAL	1	1
CARRO ARRASTRE	31	32
CARRY ALL	2	2
CASA RODANTE	3	2
CHASSIS CABINA CAMION	2	2
FURGON	63	62
GRUA	5	5
JEEP	89	89
MAQUINA INDUSTRIAL	1	1
MINIBUS	158	158
MINIBUS PARTICULAR	47	45
MINIBUS TURISMO	86	87
MOTO	19	20

MOTOCICLETA	11	11
MOTONETA	1	1
REMOLQUE	5	5
RETROEXCAVADORA	5	5
SEMIREMOLQUE	13	13
STATION WAGON	624	687
TAXI BASICO	12	12
TODO TERRENO	2	2
TRACTO CAMION	11	11
TRACTOR	11	11
TOTALES	4.180	4.360

PATENTES

AÑO	COMERCIAL	ALCOHOLES	INDUSTRIAL	PROFESIONAL	TOTAL
	M\$	M\$	M\$	M\$	M\$
2006	61.700	6.586	122.405	422	191.113
2007	62.078	7.183	103.410	449	173.120

2008	74.562	7.663	227.970	652	310.847
-------------	---------------	--------------	----------------	------------	----------------

PATENTES INCORPORADAS DURANTE EL PERIODO 2008

ALCOHOLES 5

COMERCIALES 61

PROFESIONALES 5

INDUSTRIALES 0



DERECHOS VARIOS

La modificación de la ordenanza municipal con fecha 20 de Diciembre de 2007, además de la continua fiscalización realizada, dan como resultado el incremento de las diferentes partidas asignadas para ello:

Total recaudado por Ordenanza Municipal **M\$ 70.184**

CONCEPTO	M\$
Derecho de Aseo	10.463
Cobro por exceso extracción de basura	5.230

Venta lugares instalados	4.592
Propaganda en la vía pública	3.180
Urbanización y Construcción	3.343
Complejo Deportivo S.P.A.	4.762
Permiso de Circulación Aduanero	26.830
Otros Ingresos	11.784
TOTAL	70.184

Situación Financiera periodo 2008 Municipalidad de San Pedro de Atacama

Código	Denominación	Movimiento Financiero 2008
	INGRESOS	
03.01	Patentes y Tasas por Derecho	400.956
03.02	Permisos y Licencias	240.528
03.03	Participación Impuesto Territorial	41.001
06	Rentas de la Propiedad	1.376
08	Otros Ingresos corrientes	12.349
08.03	Participación del fondo común municipal	723.081
13	Transferencias para gastos de capital	623.031
15	saldo de caja	123.395
	TOTAL INGRESOS	2.165.717
	GASTOS	
21.01	Personal de Planta	167.363
21.02	Personal Contrata	23.644
21.03	Otras Remuneraciones	149.640
21.04	Otros Gastos en personal	65.199

22	Bienes y Servicios de Consumo	628.183
24	Transferencias corrientes	576.495
29	Adquis. De activos no financieros	17.512
31	Iniciativas de Inversión	301.362
34	Deuda Flotante	60.824
	TOTAL GASTOS	1.990.222
	RESULTADO DEL EJERCICIO	175.495

Ingresos municipales

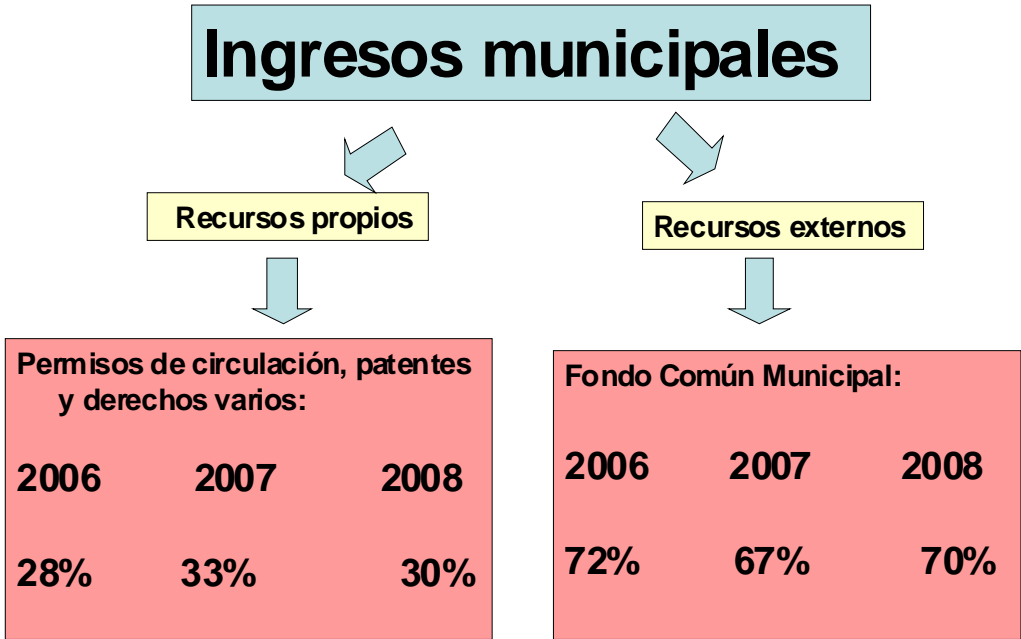

Recursos propios

Permisos de circulación, patentes
y derechos varios:

2006	2007	2008
28%	33%	30%

Recursos externos

Fondo Común Municipal:

2006	2007	2008
72%	67%	70%

Total ingresos:
2007M\$ 1.652.322
2008M\$ 2.165.717.

 Ingresos Propios	 Transferencias
 Otros ingresos	 Saldo inicial de caja

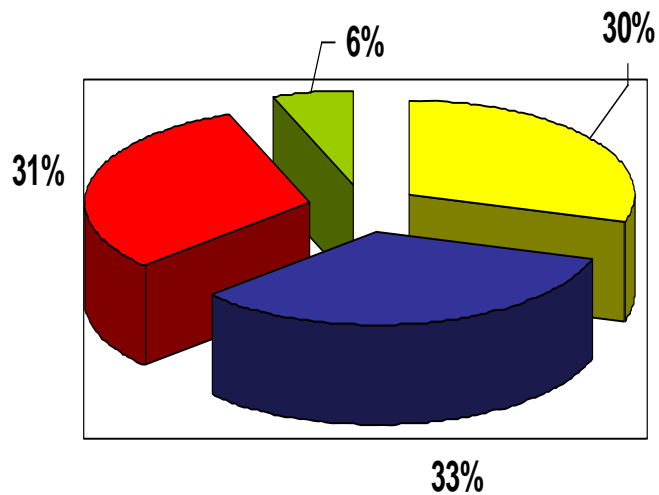

Presupuesto de Gastos 2008

Total egresos:
1.990.222

Remuneraciones
Bienes y Servicios de Consumo
Transferencias corrientes
Deuda flotante
Iniciativas de inversion

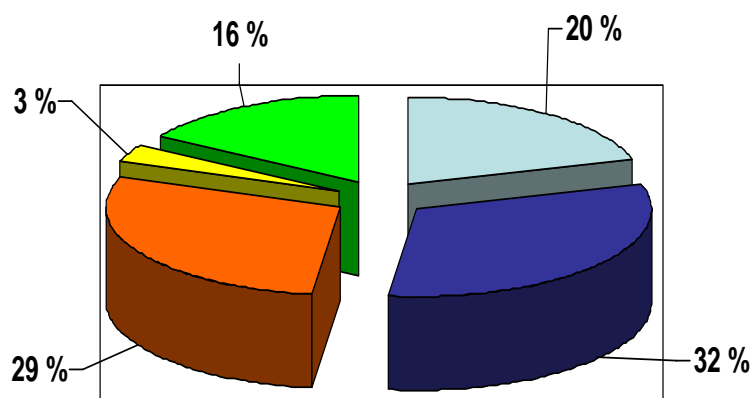

DIRECCION DE DESARROLLO COMUNITARIO

La Dirección de Desarrollo Comunitario presenta dos ejes de trabajo orientados a la atención individual y familiar y lo referido al área Comunitaria.

El primer eje es **de desarrollo social** principalmente referido a la atención, orientación, asesoría, gestión y apoyo asistencial a través de diferentes ayudas sociales a las familias o personas según condiciones de vulnerabilidad.

La segunda destinada a la inversión en la comunidad principalmente en gestiones de **fortalecimiento de organizaciones, actividades recreativas, mejorar la calidad de vida, fomentar la participación social, promover el conocimiento de derechos, entre otros**, conocida como el desarrollo comunitario, de igual forma se realiza la captación de recursos públicos y privados para concretar lo antes señalado.

PERSONAL ADSCRITO 2008

A) FONDOS MUNICIPALES

Funcionario	Tipo contrato	Cargo
Marcela Pereira Carter	Planta (grado 10)	Directora
Paulina Castillo Castillo	Planta (grado 12)	Profesional
Jeyla González Manzanares	Planta (grado 17)	Administrativo Programa Social
Dagoberto Ramírez Ramírez	Contrata	Auxiliar conductor
Paola Piñones Araya	Honorarios Programas (asimilado grado 12)	Profesional
Evelyn Sanchez Cumaly	Honorarios Programas (asimilado grado 17)	Administrativo Programa Social

Silvia Díaz Cortés	Honorarios programas (asimilado grado 17)	Administrativo Programa Social
INVERSION HONORARIO MUNICIPIO		14.116.816

PROGRAMA CULTURA	Tipo Contrato	Cargo
Carmen Araya Muñoz	Honorarios Programas	Gestora Cultural
INVERSION HONORARIO MUNICIPIO		6.666.672

PROGRAMA PUENTE	Tipo Contrato	Cargo
Paula Arias Acuña	Honorarios Programas	Apoyo familiar Programa Puente
INVERSION HONORARIO MUNICIPIO		3.333.324

CENTRO HAMAITIER TURI	Tipo Contrato	Cargo
Rosa Cortes	Código del Trabajo	Encargada Biblioteca Municipal
Soledad Venegas	Honorarios Programas	Operador Infocentro
INVERSION HONORARIO MUNICIPIO		3.257.316
GIMNASIO	Tipo Contrato	Cargo
Ana Ugarte	Honorarios Programas	Administradora

Jorge Reyes González	Honorarios Programas	Monitor
Harold Tito Rojas	Honorarios Programas	Auxiliar de aseo Gimnasio Techado
INSUMOS		5.000.000
INVERSION HONORARIO MUNICIPIO		14.666.664
TOTAL INVERSION		19.666.664

B) Fondos externos SENAME:

Natalia Henríquez D	Honorario Proyecto Intervención Familiar, fondos convenio SENAME	Directora Programa P.I.B. Asistente Social, Profesional
Soledad Rodríguez R	Honorario Proyecto Intervención Familiar, fondos convenio SENAME	Psicóloga Programa P.I.B., Profesional.
Carolina Colamar Lique	Honorario Proyecto Intervención Familiar, fondos convenio SENAME	Secretaría Contable P.I.B., Técnico.
Felipe Rodríguez Arancibia	Honorario Proyecto Intervención Familiar, fondos convenio SENAME	Psicólogo Programa P.I.B., Profesional.

D) MIDEPLAN PARA ENCUESTAJE MASIVO FICHA PROTECCION SOCIAL

		Función	Institución Financiera
Carolina Tapia Venegas	Honorario Media Jornada	Apoyo Familiar	FOSIS
	Honorario Media Jornada	Ficha Protección Social	MUNICIPALIDAD
INVERSION HONORARIO MUNICIPIO			3.060.132

E) CONVENIO CONACE PREVIENE

Gabriela Aliste Astorga	Honorario	Coordinadora Programa
-------------------------	-----------	-----------------------

F) CONVENIO CODELCO – PROGRAMA PARA NIÑOS Y NIÑAS CON NECESIDADES ESPECIALES

Elizabeth Tapia S.	Honorario	Coordinadora Programa – Educ. Diferencial
Juan Cortés Aceituno	Honorario	Kinesiólogo
Lady Cruz Mora	Honorario	Fonoaudióloga

1.- GESTIÓN ÁREA DESARROLLO SOCIAL

A.- SUBSIDIOS FAMILIARES

S. U. F.	2007	2008
TRAMITADOS	205	177
ASIGNADOS	178	177
Recursos gestionados anualmente \$	4.465.487	5.757.315

B.- PENSIONES ASISTENCIALES – PENSION BASICA SOLIDARIA DE VEJEZ E INVALIDEZ.

Los cupos de la pensión asistencial son entregados según los puntajes obtenidos de la Ficha de Protección Social, siendo el puntaje máximo de postulación de 8.500 puntos y el ingreso per cápita de \$44.857

Los datos que a continuación se detallan para el Año 2008, corresponde a los Meses de Enero a Junio de 2008.

P. A .S. I. S.	Año 2007	AÑO 2008
TRAMITADAS	20	8
ASIGNADAS	20	8
Recursos gestionados anualmente \$	3.424.111	1.356.000

En el mes de **Julio** de este año, se comienza con la Reforma Previsional, donde el monto de Pensión Básica Solidaria, ex Pensión Asistencial es de \$60.000, tanto de

invalidez como de vejez, entregando mayor oportunidad de acceso a quienes postulan. Los requisitos de estos son: tener 65 años de edad, puntaje de Ficha de Protección Social 11.734.

P. B.S vejez e invalidez	AÑO 2008
TRAMITADAS	46
ASIGNADAS	42
Recursos gestionados anualmente \$	11.520.000

C.- SUBSIDIO AL CONSUMO DE AGUA POTABLE RURAL.

Dentro de este subsidio se encuentra el subsidio tradicional el cual cancela hasta un 50% de los primeros 15 m3, además se encuentra el subsidios otorgado a las familias del Sistema Chile Solidario, el cual cubre el 100% de los primeros 15 m3.

S.A.P.R. COMUNAL	Año 2007		Año 2008	
	Sub. Tradicional	Chile Solidario	Sub. Tradicional	Chile Solidario
TRAMITADOS	58	07	62	15
ASIGNADOS	58	07	62	15
Recursos gestionados anualmente \$	9.956.232		12.288.187	

D.- ASISTENCIA SOCIAL – AYUDA SOCIAL

Programa Asistencialidad municipal (Ayudas Sociales)	Año 2007	Año 2008
Monto \$	11.497.650	\$21.499.611
Beneficiados	196	193

Tipo de ayuda social año	N° de beneficiarios 2007	N° de ayudas	Monto Total	N° de beneficiarios 2008	N° de ayudas	Monto Total
Económica (en dinero)	50	55	\$3.810.532	44	44	\$3.653.480
Pasajes	33	371	\$578.829	38	575	\$5.165.500
Medicamentos	17	44	\$1.374.395	15	43	\$1.290.787
Materiales de Construcción	15	15	\$1.642.931	44	44	\$6.084.155
Alimentos	75	75	\$3.076.463	32	62	\$2.518.689
Funeraria	1	1	\$100.000	06	06	\$1.000.000
Apoyo Económico Estudios	5	5	\$914.500	14	14	\$1.787.000
TOTALES	196	566	11.497.650	193	193	\$21.499.611

En lo referente a pasajes, canastas familiares y ayuda económica. Dichos beneficios son entregados en más de una ocasión dependiendo de la situación socioeconómica de la familia, es por ello la diferencia de informes sociales y la cantidad de beneficiados.

Además de contemplar los Informes Sociales, quienes renuevan y postulan a la Beca Indígena y Presidente de la Republica respectivamente.

Beca Indígena	Año 2007	Año 2008
Postulantes	98	101
Renovantes	136	76
Asignadas	191	111

E.- PROGRAMA SALA CUNA

Este Programa funciona por un Convenio con la Junta Nacional de Jardines Infantiles, esta tiene una dotación de funcionarias, las cuales se detallan a continuación, siendo estas las permanentes:

PERSONAL	CARGO
JULY OLIVARES	DIRECTORA
CLAUDIA CARVAJAL MIRANDA	EDUCADORA
JESSICA GALVEZ RAMIREZ	EDUCADORA
JACQUELINE ALVEAR TRIGO	ASISTENTE EDUCADOR DE PARV.
ELIZABETH GARCIA SANDON	ASISTENTE EDUCADOR DE PARV.
GEMA PALOMINO JARAS	ASISTENTE EDUCADOR DE PARV.
NAIDA VERGARA PEREIRA	ASISTENTE EDUCADOR DE PARV.
ROSA ROJAS ROJAS	ASISTENTE EDUCADOR DE PARV.
INES COLQUE TITO	ASISTENTE EDUCADOR DE PARV.
JENNY TEJERINA CRUZ	AUXILIAR DE SERVICIOS BASICOS

Para el funcionamiento de este programa, se cuenta con la subvención que entrega la Junta Nacional de Jardines Infantiles, por cada niño y cada niña que asiste, por lo que se entiende, que:

Asistencia niño y niña + constancia = mayor subvención:

MATRICULA LACTANTES MENORES, LACTANTES MAYORES, NIVEL INTEGRADO MEDIO MENOR Y TRANSICIÓN

AÑO	LACTANTE MENOR	LACTANTE MAYOR	MEDIO MENOR	TOTAL
2007	15	20	21	56
2008	16	18	34	68

INGRESOS Y EGRESOS: SUBVENCION, APOORTE MUNICIPAL, CONVENIO EXPLORA Y SUBSIDIO LICENCIA:

SUBVENCION Y EGRESOS	2007	2008
SUBVENCION JUNJI	42.004.681	44.503.360
SUBVENCION MUNICIPAL	2.000.000	4.000.000
CONVENIO EXPLORA	3.000.000	3.000.000
EGRESO	49.743.253	51.572.836
SALDO	-1.360.774	-69.476

F- PROGRAMA INTERVENCIÓN FAMILIAR “PAUNACOTA Y YAALIR”

El PIB “Paunacota y Yaalir, dependiente de la I. Municipalidad de San Pedro de Atacama y el Servicio Nacional de Menores.

Cuenta con una cobertura de 50 plazas de niños, niñas y adolescentes que sufren de alguna vulneración de derecho, contemplados en la convención internacional de los derechos de los niños, suscrita en el año 1989.

EDAD	N° DE NIÑOS Y NIÑAS 2007	N° DE NIÑOS Y NIÑAS 2008
0-4	0	12
5 – 9	36	50
10 - 14	35	48
15 – 17	9	13
TOTAL	80	123

Las Problemáticas, según motivo de atención, se encuentran reflejadas en el siguiente cuadro:

CLASIFICACION	TIPOS DE PROBLEMAS
VIF	VIOLENCIA INTRAFAMILAIR
PF	PELIGRO MATERIAL O MORAL
ML	MALTRATO FISICO LEVE
MP	MALTRATO PSICOLOGICO
NG	NEGLIGENCIA
OT	OTROS (disfuncionalidades de roles parentales, no pago pensiones alimenticias, escasa o nula relación paterna)

El objetivo central del Programa es Contribuir a fortalecer y potenciar las capacidades de la familia a través de la generación y gestión de recursos y estrategias personales, familiares y comunitarias para la promoción, garantía y goce de los derechos de los niños/as y adolescentes que contribuyan al mejoramiento de la calidad de vida de todos los integrantes de la familia. Para ello se han realizados diferentes actividades las cuales se encuentran dentro del plan de trabajo que debe tener el programa para su funcionamiento.

Talleres para Padres

- Comunicación efectiva
- Celos Fraternos
- Impartir Disciplina con amor
- Normas y Limites
- Conociendo mi estilo de Crianza
- Como manejar discusiones con nuestros hijos
- La Educación con personalidad

CANTIDAD DE TALLERES ANUALES	CANTIDAD DE PADRES ASISTENTES TALLERES ANUALES
24 (Semana por medio)	144

Talleres para niños

- Compañerismo y Cooperación
- Inteligencia Emocional
- Estrategias de autocontrol

Escuela de Verano 2008

- Expresión Oral
- Arte
- Filosofía
- Música

CANTIDAD DE TALLERES ANUALES	CANTIDAD DE NIÑOS(AS) ASISTENTES A TALLERES ANUALES
75 (Se contemplaron Talleres de Escuela de Verano)	1242

COSTOS DEL PROYECTO

APORTE	MONTO 2007	MONTO 2008
SUBVENCIÓN SENAME	27.137.754	35.643.254
APORTE MUNICIPAL	8.454.000	8.854.975
TOTAL	35.591.754	44.498.229

G.- CONVENIO CONACE – PREVIENE EN COMUNA

La instalación del Previene en San Pedro de Atacama se efectuó el día 12 de mayo de 2008. Durante este año se trabajó los siguientes 6 ámbitos:

- Familia
- Educación
- Jóvenes
- Trabajar con Calidad de Vida Laboral
- Tratamiento y Rehabilitación
- Comunicaciones

El lanzamiento oficial del Previene en la Comuna se efectuó el día 14 de agosto de 2008.

A continuación se explicitan por ámbitos los alcances del Programa.

Ámbito Familia.

COBERTURA 100 FAMILIAS

Formación de Monitores:

23 MONITORES DE UNA DE META DE 25

Ámbito Educación.

- Diagnóstico en cada establecimiento educacional de la comuna.
- Capacitación a la directora y representantes del equipo directivo y docentes del Liceo Likan Antai en el Programa Yo Decido (rediseñado).

- Capacitación a los docentes de los niveles parvulario y básico en el Jardín Pauna Likan y Ecolegio Sairecabur.
- Jornada con los representantes del CCAA y representantes de los estudiantes pertenecientes al Liceo Likan Antai que recibieron el material preventivo.
- Jornada con representantes CCPP, CE y representantes de apoderados del Liceo Likan Antai sobre el material preventivo.
- Jornada con representantes de consejos escolares del Liceo Likan Antai para informarles y capacitarlos sobre los programas de prevención escolar.

Ámbito Jóvenes.

- En este ámbito no se avanzó.

Trabajar con Calidad de Vida Laboral.

- Capacitación a los funcionarios de la Municipalidad de San Pedro de Atacama en dos jornadas.
- Aplicación de la Encuesta “Trabajar con Calidad de Vida Laboral” a los 70 funcionarios del municipio.

Tratamiento y Rehabilitación.

- Charla de Detección Precoz (de acuerdo a lo programado) a los funcionarios de la municipalidad de San Pedro de Atacama.

PRESUPUESTO:

ITEM	PRESUPUESTO
HONORARIOS	4.179.994
RECURSOS MATERIALES	381.465
EQUIPAMIENTO	543.829
GASTOS OPERACIONALES	827.045
MANTENCION	67.667
APORTE MUNICIPAL	500.000
APORTE CONACE	6.000.000
TOTALES	6.500.000

AREA CULTURA

PROYECTO FESTIVAL MULTICULTURAL 2% FNDR – CULTURA

APORTE 2% FNDR	APORTE MUNICIPAL
36.555.485	20.000.0000

CICLO DE PELICULAS

	DETALLE ITEM
31 PELICULAS EXHIBIDAS	92.690

LICENCIA DE EXHIBICION	499.800
PERSONAS QUE ASISTIERON APROX.	620
TOTAL INVERSION	592.490

H.- CONVENIO DE COLABORACIÓN - CODELCO

- **OBJETIVO DEL PROGRAMA:** Brindar tratamiento multidisciplinario y sistemático a niños y niñas con los siguientes Diagnósticos:
 - Trastornos del Lenguaje y Comunicación.
 - Trastornos Específicos del Aprendizaje.
 - Trastornos del Desarrollo.
 - Impedimento Auditivo.
 - Deficiencia Mental.
 - Trastorno Motor.
 - Trastorno de la Atención.

A su vez entrega asesoría técnica, y principalmente soporte emocional a la familia, a través de talleres orientados al enfrentamiento y resolución de problemáticas relacionadas a la condición de sus hijos, empezando por la aceptación de las mismas.

Ejecución de programa y proyectos	Año 2007	Año 2008
Beneficiarios	22 niños y niñas	26 niños y niñas
Aporte CODELCO	13.333.332	20.000.000
Aporte Municipio	3.500.000	4.908.000
Aporte A. Padres Jurique	600.000	1.680.000
Monto \$	16.833.332	25.508.000

Durante el año 2008 el Programa se conforma por un equipo de 5 profesionales, Educadora Diferencial y Coordinadora del Programa, Kinesiólogo, Fonoaudióloga, Psicóloga y asistente Social.

Se atendió un total de 26 niños con diferentes edades (desde 11 meses hasta 31 años) y diversas patologías, de los cuales 25 niños cuentan con un diagnóstico definido en su ficha clínica. La excepción es la paciente Eduarda Cardemil Flores, de un año y meses la cuál aún no puede ser diagnosticada por lo complejo de los síntomas presentados, se presumen dos posibles diagnósticos. Síndrome de Angelman o en su defecto Síndrome de Rett.

Durante este periodo el Programa atiende con una metodología Clínica la cuál se avoca a la atención individualizada por niño, con terapias que varían de dos a tres veces por semana y que poseen un tiempo de 30 minutos en las terapias Fonoaudiológicas y 45 minutos en las terapias de Educación o Neurokinésicas.

En cuanto a la metodología inicial del Equipo Psicosocial, la cuál consistía en talleres para padres. Estos por una baja asistencia cambian a atención individualizada a una familia, la cuál solicite la ayuda. Este trabajo es de carácter requerido o se basa en un diagnóstico preliminar y luego sesiones de tratamiento a nivel familiar.

En relación a lo administrativo, nace la necesidad de crear una lista de espera, para pacientes que no alcanzan a sumarse a rehabilitación. Ésta lista alcanza actualmente 9 casos de los cuales solo 4 podían acceder a tratamiento durante el año 2009, ya que 5 casos permanecerán en la espera, ya que el área Fonoaudiológica se encuentra al tope en las horas que cubre dicho profesional.

Cabe destacar que la sala de estimulación neurokinésica, se encuentra habilitada casi en su totalidad, solo falta la adquisición de material Fonoaudiológico, el cual es de difícil acceso en la zona.

Al referirnos a la participación y asistencia, ésta se ve afectada por diversos factores, entre los cuales se destacan los viajes de los pacientes a la Ciudad de Antofagasta para su internación en el centro Teletón, enfermedades y exámenes

propios secuelares de la patología de origen y en algunos casos falta de responsabilidad en relación al horario y días estipulados. En términos positivos, cabe destacarse la participación de los padres en la continuidad de ejercicios en el hogar, para el logro de Objetivos.

En el caso de la Directiva de la Organización esta ha actuado con bastante responsabilidad hacia lo encomendado por la coordinación.

I.- SISTEMA DE PROTECCION SOCIAL A LA PRIMERA INFANCIA – CHILE CRECE CONTIGO.

El Gobierno, en el marco de las políticas sociales, estableció un sistema de Protección Integral a la primera infancia, denominado Chile Crece Contigo, que acompañara a los niños, niñas y sus familias, desde la gestación y hasta su ingreso al sistema escolar, en el nivel de transición menor.

El Municipio se ha adjudicado los siguientes proyectos:

FONDO	PROYECTO	MONTO ADJUDICADO
Fondo de apoyo al Fortalecimiento de la Gestión Municipal en Primera Infancia	Juntos Crecemos Mejor	\$600.000
Fortalecimiento de la Gestión Municipal en Primera Infancia	Aprendiendo para Enseñar	\$1.400.000

J.- FAMILIAS CHILE SOLIDARIO – PROGRAMA PUENTE.

El Gobierno de Chile en el marco de las políticas orientadas a la protección social en favor de las familias de extrema pobreza, ha implementado el sistema Chile Solidario, promulgado mediante Ley N°19.949, dirigido a brindar atención integral a dichas familias, de manera tal que en un plazo determinado puedan superar su situación de extrema pobreza.

N° de Familias Intervenidas

Familias Puente	54
Familias Chile Solidario	111

Costos.

Contratación de 1 Apoyo Familiar MEDIA JORNADA	\$ 3.060.132
Fondos de Capacitación	\$ 120.000
Seguros de Accidentes	\$ 60.000
Gastos asociados a ejecución del convenio	\$194.408
Total	\$3.434.540

2.- GESTIÓN ÁREA DESARROLLO COMUNITARIO

2.A.- PROGRAMA MUNICIPAL DE APOYO Y ESTRATIFICACIÓN A LOS DISTINTOS GRUPOS VULNERABLES, POTENCIANDO SUS REDES SOCIALES

Los proyectos antes mencionados están orientados a toda la comuna, participando los beneficiarios según sus rangos etáreos, e interés, es por ello que se estima que la participación de las personas es de la totalidad de la comuna.

Desglose de Monto invertido en Actividades ejecutadas en la comuna,

PROYECTO	MONTO 2007	MONTO 2008
Celebración “Día de La Mujer”	5.387.904	3.553.251
Celebración “Mes de La Familia”	377.511	33.100
Celebración “Día del Niño”	3.822.063.-	5.803.658
Celebración “Día de la juventud”	1.957.751.-	1.899.527
Celebración “Día del Dirigente”	3.602.176.-	4.844.040
Celebración “Mes del Adulto Mayor”	3.540.980.-	299.960
Celebración de Navidad	4.407.630.-	4.338.000
TOTAL	23.096.015	20.771.536

2.D.- SUBVENCIONES Y TRANSFERENCIAS, LEY 19.862, OTORGADAS:

Nº	FECHA	ORGANIZACIÓN	REPRESENTANTE	MOTIVO	MONTO
6	29-01-2008	Junta de Vecinos de Río Grande	Ernesto Galarza	Celebración Aniversario	300.000
7	10-03-2008	Club Social, cultural y deportivo Chacabita	Ayllen Romero	Celebración Aniversario	300.000
2	18-12-2008	Asociación Inmigrantes de Costumbres y Tradiciones de Toconao	Emiliano Flores Soza	Convocatoria para el conjunto Folklórico	700.000
8	13-03-2008	Junta de Vecinos de Camar	Silvia Cruz Fabian	Extracción de Basura	200.000
3	09-03-2008	Junta de Vecinos de Río Grande	Juana Anza	Extracción de Basura	700.000
9	08-04-2008	Junta de Vecinos de Camar	Silvia Cruz Fabián	Compra de implementos deportivos	200.000
4	09-01-2008	Junta de Vecinos de Río Grande	Juana Anza	Celebración Verano	275.000
10	17-04-2008	Centro de Madres	Sara Morales	Celebración día de la	300.000

27	02-09-2008	Centro de Padres y Apoderados de Peine	Prudencio Ramos	Celebración Fiestas Patrias	282.000
28	08-05-2008 04-09-2008	Junta de Vecinos Talabre Junta de Vecinos de Socaire	Patricio Flores Mireia Varas	Ampliación de Cocina Extracción de Basura Junta de Vecinos	450.000 681.600
29	14-05-2008 11-09-2008	Paróquia San Pedro de Atacama Junta de Vecinos de Socaire	Ricardo Sotelo Mireia Varas	Habilitación dos piezas Celebración Fiestas para huéspedes Patrias	600.000 305.000
30	11-09-2008	Junta de Vecinos de Talabre Junta de Vecinos de San Pedro de Atacama	Patricio Flores Juan García	Extracción de Basura Celebración Fiestas Patrias	596.400 300.000
31	10-09-2008	Policía de Investigaciones Agrupación folclórica "El Viento Canta de Norte a Sur (Atacama)"	Representa Legal Alicia Servantes	Implementación para mejorar la calidad de vida de los funcionarios Celebración Fiestas Patrias	1.500.000 300.000
32	06-06-2008 08-09-2008	Universidad Católica del Norte Junta de vecinos de Peine Norte	Misael Camus Ernesto Cruz	Exposición Temporales Celebración Fiestas Programa Crisálida Patrias	500.000 572.000
33	24-06-2008 01-09-2008	Junta de Vecinos Peine Comunidad de Machuca	Ernesto Cruz Daniel Colque Choque	Reparaciones Capilla Celebración Fiestas Patrias	614.886 180.000
34	31-07-2008	Club adulto mayor San Lorenzo de Socaire Junta de Vecinos de Rio Grande	Sonia Reales Juana Anza	Celebración Aniversario Actividad Deportiva Recreativa	210.000 300.000
35	08-08-2008 23-09-08	Agrupación Artesanos Agrupación Educacional de San Pedro de Atacama	Evangelista Soza Ignacia de la Riva	Participación en feria de arte en Jerusalen Implementación de laboratorio de ciencias	300.000 2.400.000
36	07-08-2008 22-09-2008	Club Deportivo Huracan de Sequitor Club de Rodeo	Guadalupe Anza Santiago Ramos	Implementar sede deportiva Celebración Fiestas Patrias	361.590 300.000
37	26-02-2008 25-09-2008	BARADAM Centro de Madres Libertad de Peine	Rubén Saire Sara Morales	Compra de implementos Celebración del Adulto Mayor	1.000.000 300.000
38	18-08-2008 11-09-2008	Asociación de Rayuela Prelatura de Calama	Rubén Titichoca Guillermo Vera Soto	Premios Campeonato de Rayuela Evangelizar toda la Comuna	500.000 300.000
39	2-02-2008 25-09-2008	Junta de Vecinos de Talabre Junta de Vecinos de Talabre	Patricio Flores Patricio Flores	Celebración Fiestas Patrias Actividades Fiestas Patronales	159.000 200.000
40	18-08-2008 25-09-2008	Junta de Vecinos Camar Junta de Vecinos de Talabre	Silvia Cruz Fabián Patricio Flores	Celebración Fiestas Patrias Atención de participantes Juegos	141.000 300.000
41	01-07-2008	Junta de Vecinos Rio Grande	Juana Anza	Multigrados Celebración Fiestas Patrias	250.000
42	06-10-2008	Club del Adulto Mayor San	Juana González S	Viaje a Salta	1.130.000
43	30-07-2008	Junta de Vecinos de Toconao	Nilda Catur	Celebración Fiestas Patrias	782.000
44	30-09-2008	Comunidad Atacameña de Toconao	Guillermo González	Fiestas Patronales	400.000
45	22-08-2008	Centro de Padres y Apoderados de Peine	Prudencio Ramos	Implementar con uniformes a banda escolar	1.120.000
46	18-03-2008	Club Social y Cultural y Deportivo Chacarita	Ayleen Romero	Compra de Equipos	586.533

44	01-10-2008	Asociación Indígena Consejo de pueblos Atacameños	Julio Ramos	Gastos Operacionales	2.000.000
45	23-09-2008	Junta de Vecinos de Río Grande	Juana Anza	Compra Combustible y Mercadería para reparaciones de Techo en Iglesia	1.254.950
46	03-10-2008	Conjunto Lakitas " Estrella Andina"	Juan González	Participación Festival Vientos de la Tierra	400.000
47	30-10-2008	Centro de Padres y Apoderados de Liceo C-30	Esteban Flores G.	Coctel despedidas 4º medio	265.000
48	30-10-2008	Centro General de Padres y Apoderados E-26	Cecilia Rojo D.	Despedida 8º año	364.000
49	11-12-2008	Centro General de Padres y Apoderados de Peine	Ernesto Cruz	Despedida 8º año	1.110.00
50	11-12-2008	Centro General de Padres E-21 de Toconao	Carolina Espíndola	Despedida 8º año	182.500

26.574.459

TRANSFERENCIAS OTORGADAS 2008

N°	FECHA	ORGANIZACIÓN	REPRESENTANTE	MOTIVO	MONTO
1	19.05.08	Fundación Integra	María Magdalena Arancibia	Gastos Operacionales 2008	6.820.000
2	14.08.08	Concejo Pueblos Atacameños	Julio Ramos Ossandon	Gastos Operacionales	6.000.000
3	18.08.2008	Cuerpo de Bomberos	Luis Valdivia	Gastos Operacionales	12.180.000

4	15.12.08	Asociación de Funcionarios Municipales	Mario Gutiérrez Ramos	Actividades programadas para el año 2008	4.000.000
---	----------	--	-----------------------	--	-----------

2. E PROGRAMA ACCESO A LA JUSTICIA

CORPORACIÓN DE ASISTENCIA JUDICIAL

Este convenio cuenta con la atención permanente de una asistente social, quien ve las mediaciones familiares. Su atención es todos los miércoles, alternándose la atención en el municipio y en la sede de la Población Licancabur

AÑO	CONVENIO APOORTE MUNICIPAL
2007	4.714.284.-
2008	3.780.024

MES	TOTAL CASOS	HOMBRES	MUJERES	* RAC	MATERIA	ACUERDO	HOMBRES	MUJERES
ENERO	19	1	18	1	FAMILIA	X	1	0
MARZO	17	1	16	1	FAMILIA	X	1	0
ABRIL	30	6	24	2	LABORAL	X	0	1
					FAMILIA	X	0	1
MAYO	31	8	25	3	PATRIMONIAL	X	0	1
					LABORAL	X	0	1

					FAMILIA	X	0	1
JUNIO	34	5	29	0				
JULIO	22	2	18	0				
AGOSTO	30	4	26	2	FAMILIA	X		2
SEPTIEMBRE	17	1	16	1	FAMILIA	X		1
OCTUBRE	13	5	8	0				
NOVIEMBRE	13	5	8	0				
DICIEMBRE	15	7	8	1	VIVIENDA	X		1
TOTAL	241	45	196	11		11	2	9

*** RESOLUCION ACUERDO DE CONFLICTO**

Aspecto comunitario

COMUNITARIO	LUGAR	N° PERSONAS ATENDIDAS	HOMBRES	MUJERES
PLAZA DE JUSTICIA	JUNTA DE VECINOS	1	0	1
GOB. MAS CERCA	TOCONAO	14	2	12
INFOBUS	JJV	9	8	1
TOTALES		24	10	14

2 G.- CONSEJO ECONÓMICO Y SOCIAL COMUNAL (CESCO)

En el mes de Octubre asume el nuevo Concejo por un periodo de 4 años, quedando conformado por los siguientes integrantes y sus respectivos estamentos:

N°	CONSEJERO	LOCALIDAD	ESTAMENTO
1	JEANNETE CRUZ CRUZ	SOCALRE	JUNTA DE VECINOS
2	LIBIA MONDACA MONDACA	TOCONAO	JUNTA DE VECINOS
3	JUAN MAMANI MAMANI	TALABRE	JUNTA DE VECINOS

4	HILARION CRUZ CRUZ	CAMAR	JUNTA DE VECINOS
5	JORGE COLQUE	RIO GRANDE	JUNTA DE VECINOS
6	VICTOR ZEPEDA COSSIO	SEQUITOR, YAYE, CHECAR	JUNTA DE VECINOS
7	SARA MORALES TORRES	PEINE	JUNTA DE VECINOS
8	SIMON CONDORI CONDORI	MATANCILLA	JUNTA DE VECINOS
9	MIRNA RAMOS RAMOS	COYO	ASOC. Y COMUNIDADES INDIGENAS
10	ROSA MENDOZA S.	SEQUITOR	ORG. DE CARÁCTER FUNCIONAL
11	RUBEN SAIRE PANIRE	S.P.A.	ORG. DE CARÁCTER FUNCIONAL
12	HONORIO LOPEZ	MACHUCA	ASOC. Y COMUNIDADES INDIGENAS, MACHUCA
13	CARLOS SÁEZ GARCIA	PEINE	ORG. ECONOMICO COMUNAL
14	MARGARITA CHOCCOBAR CRUZ	S.P.A.	ORG. SOCIAL Y CULTURAL

Los montos invertidos en el CESCO se detallan a continuación

Monto inversión funcionamiento año 2008	\$ 536.500
Monto inversión funcionamiento año 2007	\$ 614.660

2.J.- ESTADIO TECHADO Y SECTOR DE PESA

Años	Personas asistentes a sector de pesa	Ingreso dinero
2007	385 personas	7.536.500
2008	450 personas	5.606.340

Años	Personas que utilizan estadio techado	Ingreso estadio techado
2007	340 personas	874.500
2008	800 personas	2.291.280

DEPARTAMENTO DE EDUCACIÓN MUNICIPAL

1.- Sistema Administrativo.

La administración del servicio Educacional Municipal en el año 2008 estuvo conformada por su Jefatura, Encargada de Finanzas y de Personal, Equipo

Multidisciplinario (Tres Profesionales; Asistente Social, Psicólogo y Psicopedagoga), Equipo de Proyecto (Tres Profesionales; Coordinadora del equipo, Asistente Social y Contadora auditora). Apoyo Administrativo Contable, Apoyo Adquisiciones, Secretaria y Conductores.

2.- Desarrollo del Sistema Educacional Comunal

Durante el año lectivo 2008, todos los Establecimientos Educacionales que imparten Educación General Básica en la comuna, están adscritos al **Programa de Educación Intercultural Bilingüe EIB.**, y **desarrollan Proyectos de Gestión Curricular y Propuestas Innovadoras** en el marco de estas propuestas, con fecha 23 diciembre de 2008 a través de la Resolución Exenta N° 1354 se aprueba Planes y Programas de Estudio del Subsector Estudio y Comprensión de la Naturaleza para quinto y sexto año (NB3), para las escuelas de **Càmar, Sòlor, Andina, Talabre y San Bartolomé de Socaire.**

A continuación se da cuenta de los Proyectos que se desarrollaron en los demás establecimientos:

Escuela E – 26 “San Pedro de Atacama”, desarrolló 3 proyectos educativos, asociados a los grandes desafíos educacionales comunales: Lenguaje y Comunicación, Matemática y uso de nuevas tecnologías:

“Programa Lector Matte y Asesoría Pedagógica Escuela E – 26” en convenio con la Fundación Minera Escondida, Municipalidad San Pedro de Atacama, Sociedad Instrucción Primaria (SIP) y la Escuela E – 26 San Pedro de Atacama.

Se recibió asesoría en Lenguaje para Kinder, 1° y 2° básicos como también en matemáticas para Kinder. Se adquiere material bibliográfico atractivo de excelente calidad y variedad de temas, se capacita a la nueva bibliotecaria en Proyecto Lector y se realizan talleres a todos los docentes en Uso de Biblioteca Escolar.

Se extiende la asesoría con la finalidad de capacitar a los docentes de 3° y 4° años básicos en Lenguaje y matemáticas, entregándoles las herramientas para una mejora

de sus metodologías y resultados de los alumnos (as) y en apoyar al equipo directivo de la escuela en temas de liderazgo y gestión.

“Tecnología Portátil en la Sala de Clases Escuela E – 26” en convenio con la Fundación Minera Escondida, Municipalidad San Pedro de Atacama, “DICTUC S.A.” y la Escuela E – 26 San Pedro de Atacama.

Se brindó asesoría por parte del equipo profesional de Eduinnova para el cuidado y manejo de los equipos y la Base de Datos y se implementó la primera etapa de autonomía del establecimiento, que pretende la realización eficiente de clases con tecnología, planificación de las clases integrando la tecnología con otros recursos, en distintos momentos de las clases, entre otros aspectos.

“Evaluación Proceso para la Enseñanza y Aprendizaje” (EPEA) en convenio con la Fundación Minera Escondida, Municipalidad San Pedro de Atacama, CIDE (Centro de investigación y Desarrollo de la Educación) y la Escuela E – 26 San Pedro de Atacama.

Se entregan los lineamientos para estructurar un sistema de evaluación en los diferentes subsectores del Plan de Estudios.

Finalmente la Escuela E – 26 postuló y ejecutó al Fondo de Adecuación de Instrumentos de Gestión Curricular y Propuestas Innovadoras en Educación Intercultural Bilingüe (EIB) la iniciativa **“Mejorando los aprendizajes con una mirada intercultural”**.

Escuela E – 21 “Toconao”, ejecutó los proyectos que a continuación se indican:

“Programa Lector Matte y Asesoría Pedagógica Escuela E – 21” en convenio con la Fundación Minera Escondida, Municipalidad San Pedro de Atacama, Sociedad Instrucción Primaria (SIP) y la Escuela E – 21 Toconao.

Se recibió asesoría en Lenguaje para Kinder y 1º básico, como también por primera vez se realiza Ceremonia de Bienvenida a los nuevos lectores del 1º año básico.

Durante el año 2008, el establecimiento postuló y ejecutó al Fondo de Adecuación de Instrumentos de Gestión Curricular y Propuestas Innovadoras en Educación Intercultural Bilingüe (EIB) la iniciativa **“Actualización Proyecto Educativo Institucional”**.

Con fecha 17 noviembre 2008 se firma convenio **“Requisitos y procedimiento ampliación de recursos informáticos, implementación de estrategias de gestión curricular (LEM-ECBI) apoyadas de TIC en aula para la educación básica, año 2008”**, entre la Secretaria Ministerial de Educación y la Municipalidad de San Pedro de Atacama, con lo cual, la escuela de Toconao accede al siguiente equipamiento computacional para el año 2009: 08 computadores portátiles, 08 proyectores, 08 sistemas de audio y 08 telones.

Con fecha 26 noviembre 2008 se firma convenio **“Tecnologías para una Educación de Calidad” (TEC)** entre la Secretaria Ministerial de Educación y la Municipalidad de San Pedro de Atacama, con lo cual, la escuela de Toconao accede a equipamiento computacional para el año 2009 en nivel párvulos y escuela.

Se instala y habilita Sala Multimedia para 20 alumnos con todo su equipamiento, considerando capacitación al personal docente, durante el segundo semestre del 2008, lo cual concluyó a entera satisfacción de lo requerido por parte de la empresa TDE – EIRL.

El establecimiento en el mes de septiembre recibe la **“Propuesta de Mejoramiento Educativo”** por parte de ALMA que considera un período del 2008 al 2011, planteada y consensuada por toda la unidad educativa, que abarca los subsectores de **Matemáticas, Ciencias e Inglés** y que para el 2008 contempla: Preparación Talleres, pasantías, contrataciones, provisión de materiales.

Los objetivos fundamentales de esta propuesta son:

Mejoramiento de la gestión del curriculum

Participación de la comunidad escolar

Mejoramiento del espacio y equipamiento educativo

Fortalecimiento del liderazgo escolar.

Los componentes de esta propuesta son:

- **Matemáticas:** Método Rabanus, basado en el desarrollo de competencias de cálculo.
- **Ciencias:** Educación en Ciencias Basada en Indagación - ECBI (U. de Chile).
- **Inglés:** Metodología interactiva y personalizada, basada en experiencias exitosas en la región

Matemáticas – Método Rabanus

Principales actividades:

- Capacitación a docentes de aula otorgado por especialistas extranjeros
- Materiales pedagógicos para docentes y niños
- Supervisión técnica en terreno
- Actividades de evaluación

Ciencias – Programa ECBI

Principales actividades:

- Dos talleres introductorios en Toconao
- Pasantía y talleres de aplicación y profundización de la metodología indagatoria en Santiago

- Provisión de los materiales
- Implementación curricular a partir de los módulos ECBI
- Supervisión técnica por parte de especialistas de la Universidad de Chile y del monitor científico
- Realización de clases magistrales (públicas)
- Actividades de evaluación

Inglés

Principales actividades:

- Contratación de profesor de inglés.
- Pasantías para vivencia de la metodología en el colegio San Luis de Antofagasta.
- Ajuste de planes y programas de estudio de inglés.
- Provisión de materiales (libros, insumos, equipamiento) y habilitación de espacios educativos.
- Primera fase: desarrollo extracurricular (niños y adultos). Segunda fase: implementación curricular.
- Supervisión pedagógica.
- Actividades de evaluación.

Escuela Básica G – N° 27 “San Roque de Peine”. Durante el año 2008, el establecimiento postuló y ejecutó al Fondo de Adecuación de Instrumentos de Gestión Curricular y Propuestas Innovadoras en Educación Intercultural Bilingüe (EIB) la iniciativa **“Afianzar los aprendizajes y la cultura Likan Antai con medios tecnológicos y audiovisuales en la sala de clases”**.

Con fecha 28 octubre 2008 se firma convenio **“Programa Enlaces Abierto a la comunidad 2008”** entre la Secretaria Ministerial de Educación y la Municipalidad de San Pedro de Atacama, para ejecutarlo en Peine, con lo cual, la escuela entrega capacitación a la comunidad del establecimiento en Alfabetización Digital , servicio de formación y acceso a Internet en la sala de computación, ejercitación de los contenidos y/o a usos diversos como el correo electrónico, trámites de e-government, acceso a información disponible en Web, tareas escolares, comunicación virtual , entre otros.

La escuela accede a equipamiento computacional para el año 2009, a través del programa **“Tecnologías para una Educación de Calidad” (TEC)**, conforme a convenio firmado con fecha 26 noviembre 2008, entre la Secretaria Ministerial de Educación y la Municipalidad de San Pedro de Atacama.

Liceo Agropecuario C-30 “Likán Antai”, Durante el año 2008, se adjudican 02 proyectos de iniciativas juveniles, mediante Resolución Exenta N° 704, de fecha 31 de julio de 2008, de la Secretaría Ministerial de Educación, región de Antofagasta denominadas “Recuperando nuestra tierra”, por un monto de \$200.000.- y “Los Likán Antai interconectados, por un monto de \$200.000.-.

Con fecha 28 octubre 2008 se firma convenio **“Programa Enlaces Abierto a la comunidad 2008”** entre la Secretaría Ministerial de Educación y la Municipalidad de San Pedro de Atacama, para ejecutarlo en el liceo, con lo cual, el liceo entrega capacitación a la comunidad del establecimiento en Alfabetización Digital , servicio de formación y acceso a Internet en la sala de computación, ejercitación de los contenidos y/o a usos diversos como el correo electrónico, trámites de e-government, acceso a información disponible en Web, tareas escolares, comunicación virtual , entre otros.

Con fecha 26 de noviembre de 2008, se firma convenio **“Tecnologías para una Educación de Calidad” (TEC)** entre la Secretaría Ministerial de Educación y la Municipalidad de San Pedro de Atacama, con lo cual, el liceo accede a equipamiento computacional para el año 2009, para el nivel de enseñanza media.

Las Escuelas Básicas de **Camar, Solor, Río Grande, Talabre y Socaire** acceden a equipamiento computacional para el año 2009 a nivel escuela, producto que con fecha 26 noviembre 2008 se firma convenio **“Tecnologías para una Educación de Calidad” (TEC)** entre la Secretaría Ministerial de Educación y la Municipalidad de San Pedro de Atacama.

El Ministerio de Educación aprueba programa postulado al Fondo de Apoyo al Mejoramiento de la Gestión Municipal en Educación 2008 y transfiere recursos conforme se establece en Decreto Exento N° 1869 de fecha 06.05.2008 por un monto de \$ 106.390.689 para ejecutar las siguientes iniciativas:

“Educación Atacameña con todos (as) y para todos (as)” la cual concluye en abril del 2009.

“Planes y Proyectos Educativos Inclusivos y Pertinentes”, con fecha de término abril 2009

“Actividades extraescolares de participación comunal”, iniciativa concluida y rendida a marzo del 2009.

“Utilización Tecnológica en la localidad de Santiago de Río Grande; de lo rural a lo urbano”, iniciativa concluida y en proceso de rendición final.

Finalmente, en el mes de mayo del 2008, se firma el **convenio de igualdad de oportunidades, entre la Municipalidad de San Pedro de Atacama y Secretaria Ministerial de Educación región de Antofagasta**, requisito para acceder a la **Subvención Escolar Preferencial (SEP)**, incorporando a todos los establecimientos de Educación Básica de la comuna, los cuales se abocan a realizar el Diagnóstico para posteriormente elaborar cada uno de ellos su Plan de Mejoramiento, conforme a las directrices del Ministerio de Educación, en lo que resta del año 2008.

3.-Estructura Sistema Educacional Comunal.

La estructura del sistema educacional en la comuna, está conformada por la educación que se imparte desde la Prebásica, con sus niveles Transición Menor y Transición Mayor; Básica Rural de 1° a 8° año; Enseñanza Media Técnico Profesional con sus especialidades en Agropecuaria, Servicio de Turismo, Administración y la especialidad de Electricidad, Educación de Adultos nivel enseñanza básica y completación de estudios enseñanza media, con fines laborales y prosecución a estudios superiores.

Cuadro N° 1 Establecimientos Educacionales Comuna San Pedro de Atacama,
año 2008.

Enseñanza	Niveles	Establecimiento
-----------	---------	-----------------

Prebásica	Transición Menor Transición Mayor	Escuela E – 26 “San Pedro de Atacama”.
	Transición Mayor	Escuela E – 21 “Toconao”
Básica	1° a 5° año	Escuela G – 25 “Sólor”
	1° a 6° año	Escuela G – 22 “Cámar” Escuela G – 28 “Andina” Río Grande. Escuela G – 29 “Talabre” Escuela G – 30 “San Bartolomé” de Socaire.
	1° a 8° año	Escuela G – 27 “San Roque” de Peine. Escuela E – 21 “Toconao”. Escuela E – 26 “San Pedro de Atacama”.
Media	Técnico Profesional con Especialidades de: Agropecuaria; Servicio de Turismo, Administración y Electricidad.	Liceo C – 30 “Likan Antai” de Séquitor.
Adultos	1° a 8° año básico	Escuela E – 26 “San Pedro de Atacama”.
	1° a 4° año Medio	Liceo C – 30 “Likan Antai”

Fuente: Departamento Administración Educación Municipal, año 2008.

Los establecimientos de Enseñanza Básica Común Rural se ubican:

Uni docentes: en las localidades de Río Grande, Sólor, Talabre y Cámar.

Tri docentes: se ubica en la localidad de Socaire

Poli docentes: en Peine, Toconao y San Pedro de Atacama.

4.- Infraestructura

Cuadro N° 2 Equipamiento e Infraestructura por Establecimiento Educacional,

Año 2008

Establec. Educacion al	N° de Prof.	N° de Asist. Educ.	Sala Clases	Sala Prof.	Sala Compu t.	Taller y/o Biblio.	Laborat. Inglés y/o Mult.	Ofic. Direct.	Bodeg a	Comedor	Coci na	Baños
G – 22	1	1	2	0	1	0	0	0	1	1	1	2
G – 25	1	1	1	0	1	0	0	0	2	1	1	2
G – 27	4	1	4	1	1	1	0	1	1	1	1	2
G – 28	1	1	1	0	1	0	0	1	1	1	1	2
G – 29	1	1	2	0	1	1	0	1	1	1	1	2
G – 30	3	1	3	1	1	1	0	0	1	1	1	2
E – 21	12	9	9	1	1	1	1	1	1	1	1	2
E – 26	25	14	13	1	1	1	1	1	1	1	1	2
C – 30	13	9	7	1	1	1	1	1	1	1	1	2
TOTAL	61	38	42	5	9	6	3	6	10	9	9	18

Fuente: Establecimientos Educativos de la comuna de San Pedro de Atacama año 2008.

La Municipalidad de San Pedro de Atacama, administra a través del Departamento de Administración Educación Municipal, 8 Establecimientos de Enseñanza Básica y 1 Liceo Politécnico. La planta docente comunal alcanza a la cantidad de 61 profesionales de la educación y 38 funcionarios asistentes de la educación en funciones tales como:

inspectores de internado, de patio, auxiliares de servicios menores, serenos, secretarias, bibliotecarias, etc. En general, no existe déficit de personal.

5.- Demanda real

La matrícula actual, entendida como la población que es atendida por los establecimientos educacionales, en los niveles pre-básico, básico y medio en la comuna, fue recopilada directamente en el Departamento de Educación Municipal, por lo tanto son las cifras oficiales de matrícula año 2008.

Cuadro N° 3 Demanda Real por Establecimiento Educacional Enseñanza Básica,

año 2008

ESTABLECIMIENTO	1 NIVEL	2° NIVEL	1° AÑO	2° AÑO	3° AÑO	4° AÑO	5° AÑO	6° AÑO	7° AÑO	8° AÑO	TOTAL	SALAS CLASES
G – 22 CAMAR			1	0	3	1	2				7	1
G – 25 SOLOR			2	2	3	4	1				12	1
G – 27 PEINE			2	0	3	3	6	2	4	2	22	4
G – 28 RIO GRANDE			1	2	2	2	1	2			10	1
G – 29 TALABRE			1	1	1	0	2	2			7	1
G – 30 SOCAIRE			7	6	6	5	1	3			28	3
E - 21 TOCONAO		13	15	20	16	14	11	18	24	15	146	9
E – 26 SAN PEDRO	35	68	81	62	51	45	36	45	29	45	497	14
TOTALES	35	81	110	93	85	74	60	72	57	62	729	34

Fuente: Departamento de Educación Municipal, Diciembre 2008

En el cuadro N° 3 se presenta la distribución de las matrículas de acuerdo a los cursos que imparte cada establecimiento educacional, en el nivel de enseñanza básica. Todos los establecimientos están desde el año 1997 funcionando en Jornada Escolar Completa y presentan un promedio de 7.8 alumnos por sala en las escuelas multigrados, en Toconao el promedio es de 16.2 alumnos y en este sentido la Escuela E – 26 de San Pedro de Atacama, evidencia una cifra totalmente distinta ya que su promedio por sala de clases es de 35.5 alumnos.

Cuadro N° 4 Demanda por Establecimiento Educacional Enseñanza Media.

LICEO LIKAN ANTAI	1° MEDIO	2° MEDIO	3° MEDIO	4° MEDIO	TOTALES	SALAS
PLAN GENERAL	44	34			78	3
AGROPECUARIA			4	5	9	1
SERV. TURISMO			14	10	24	1
ADMINISTRACIÓN			6	6	14	1
ELECTRICIDAD			8	9	17	1
TOTALES	44	34	32	30	140	7

Fuente: Departamento de Educación Municipal, Diciembre 2008

En el cuadro N° 4 se presenta la distribución de las matrículas del Liceo Agropecuario Likán Antai, con sus especialidades de Agropecuaria, Servicio de Turismo, Administración y Electricidad. El establecimiento funciona en Jornada Escolar Completa desde el año 1998 y presentan un promedio los 20 alumnos por sala.

Cuadro N° 5 Alumnos matriculados en Establecimientos Educativos, Diciembre 2008

Nivel de Enseñanza	Matriculados	%
Pre-Básica	116	13,35
Básica	613	70,54
Media Técnico-Profesional	140	16,11
Totales	869	100,00

Fuente: Departamento de Educación Municipal, Diciembre 2008

Se puede observar en el cuadro N° 5 que el nivel conformado por los alumnos de enseñanza básica en la comuna conforman el 70,54 % de la población escolar, mientras que la pre-básica y la media representan el 13,35 % y el 16,11 % respectivamente, del universo matriculado en los establecimientos educacionales.

Gráfico N° 1 Demanda Real, Sistema Educacional, Diciembre 2008

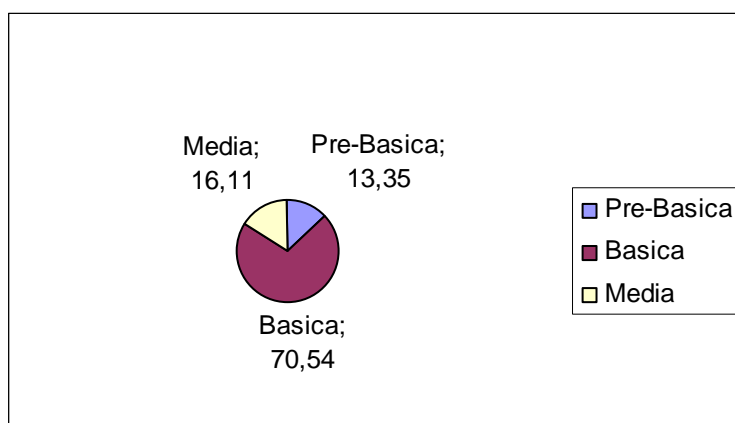

El gráfico N° 1, nos indica que en la comuna de San Pedro de Atacama, el mayor número de alumnos matriculados, corresponde al nivel de enseñanza básica, lo cual está en

directa relación a la mayor demanda potencial de los grupos etéreos entre los 6 y los 13 años de edad.

Cuadro N° 6: Evolución de las Matrículas según el nivel educacional, años 2005 - 2008

Nivel Educativo	Matrículas 2005	Matrículas 2006	Matrículas 2007	Matrículas 2008
Pre-Básica	86	111	101	116
Básica	542	544	575	613
Media Técn. Prof.	138	133	145	140
Total	766	788	821	869

Fuente: Departamento de Educación Municipal, Diciembre 2008

Según el cuadro N° 6, donde se muestra la evolución de las matrículas, la demanda real de la población por el servicio educacional comunal ha ido en aumento entre los años 2005-2008 evidenciándose en los niveles pre-básico y básico principalmente.

6.- Índices Sociales Educativos

6.1.-Índice de Vulnerabilidad Económica

Cuadro N° 7 Condición de Vulnerabilidad por Establecimiento Educativo.

ESTABLECIMIENTO	LOCALIDAD	AÑO 2004	AÑO 2005	AÑO 2006	AÑO 2007	AÑO 2008
G – 22	CAMAR	51,63	49,18	47,78	100,0	100,0
G – 25	SOLOR	34,94	59,25	55,75	S/I	84,6
G – 27	PEINE	52,68	49,82	56,15	67,7	57,9
G – 28	RIO GRANDE	65,64	55,00	67,97	100,0	90,0
G – 29	TALABRE	59,34	48,81	48,36	80,0	71,4
G – 30	SOCAIRE	50,98	65,00	67,82	88,5	77,8
E – 21	TOCONAO	45,44	56,22	47,34	82,0	59,4
E – 26	SAN PEDRO	41,67	39,24	54,65	82,5	69,5
C – 30	SEQUITOR	39,76	34,70	48,52	81,8	80,7

Fuente: Junta Nacional de Auxilio Escolar y Becas II Región, 2008.

El Índice de Vulnerabilidad se analiza para los últimos cinco años y se concluye que los establecimientos educacionales de Río Grande, Socaire, Càmar, Talabre, Sòlor y Toconao, presentan los mayores registros de vulnerabilidad, seguido por San Pedro de Atacama, y el Liceo Likan Antai de Séquitor, Peine tienden a disminuir su vulnerabilidad. La fluctuación promedio, varía entre el 56,85 y el 75,72 %. En el año 2007 se empieza a construir un indicador con información más precisa en base a las prioridades SINAIE asignadas a la población (n° de estudiantes en 1era, 2da o 3era prioridad sobre el total de las matrículas del establecimiento), esto debido a la rigurosidad y plus que le da al indicador tener la evaluación de la condición de vulnerabilidad de todos los estudiantes del sistema educacional.

7.- Índices de Calidad Educativa

7.1. Resultados del Sistema de Medición de la Calidad de la Educación (SIMCE).

En relación con la calidad de la educación en la comuna de San Pedro de Atacama, los resultados de la aplicación del SIMCE, arrojo los siguientes resultados de la medición realizada a los 4tos básicos y 2do. Medio en el mes de noviembre del 2007:

Escuela Básica E – 21 Toconao 4° año básico

Año	Lenguaje	Matemática	Comprensión del Med.
2005	267	239	245
2006	288	293	292
2007	252	263	258

Escuela Básica E – 26 San Pedro de Atacama 4° año básico
--

Año	Lenguaje	Matemática	Comprensión del Med.
2005	231	230	228
2006	242	225	245
2007	233	224	238

Escuela Básica G-27 San Roque de Peine 4° año básico
--

Año	Lenguaje	Matemática	Comprensión del Med.
2006	225	183	199
2007	251	241	-

Escuela Básica E – 21 Toconao 8° año básico

Año	Lenguaje	Matemática	Soc.	Nat.
2004	217	229	229	223
2007	251	252	259	251

Escuela Básica E – 26 San Pedro de Atacama 8° año básico
--

Año	Lenguaje	Matemática	Soc.	Nat.
2004	225	223	216	238
2007	240	236	235	243

Escuela Básica G – 27 San Roque de Peine 8° año básico
--

Año	Lenguaje	Matemática	Soc.	Nat.
2004	236	233	240	224
2007	241	208	236	250

Liceo C – 30 Likan Antai 2° año medio

Año	Lenguaje	Matemática
2003	239	230
2006	234	237

8.- Índices de Promoción, Reprobados y Retirados

El sistema educacional comunal registra los siguientes antecedentes referidos a la Promoción en el período 2004 – 2008:

Cuadro N° 8 Promoción Escolar Establecimientos Enseñanza Básica

Establecimiento	Año	Año	Año	AÑO	AÑO
Educacional	2004	2005	2006	2007	2008
G- 22 Cámar	100,00	100,00	100,00	100,00	75,00
G- 25 Sólor	84,62	92,90	75,00	88,20	100,00
G- 27 Peine	100,00	90,90	100,00	100,00	100,00
G- 28 Río Grande	100,00	87,50	100,00	90,00	100,00

G- 29 Talabre	100,00	100,00	100,00	100,00	100,00
G- 30 Socaire	100,00	81,48	100,00	96,70	83,30
E – 21 Toconao	93,18	92,60	94,07	94,00	92,20
E – 26 S. P. At.	93,61	89,79	88,69	93,30	89,60
Promedio	96,43	91,90	94,72	95,30	92,50

Fuente: Establecimientos Educacionales Comuna San Pedro de Atacama, 2008
Cuadro N° 9 Reprobación Escolar Establecimientos Enseñanza Básica

Establecimiento Educativo	Año 2004	Año 2005	Año 2006	Año 2007	Año 2008
G- 22 Cámar	0,00	0,00	0,00	0,00	25,00
G- 25 Sólór	15,38	7,10	25,00	11,80	0,00
G- 27 Peine	0,00	9,10	0,00	0,00	0,00
G- 28 Río Grande	0,00	12,50	0,00	10,00	0,00
G- 29 Talabre	0,00	0,00	0,00	0,00	0,00
G- 30 Socaire	0,00	18,52	0,00	3,30	16,70
E – 21 Toconao	6,82	7,40	5,93	6,00	7,80
E – 26 S. P. At.	6,39	10,21	11,31	6,70	10,40
Promedio	3,57	8,10	5,28	4,70	7,48

Fuente: Establecimientos Educacionales Comuna San Pedro de Atacama, 2008

Cuadro N° 10 Retiro Escolar Establecimiento Enseñanza Básica

Establecimiento Educativo	Año 2004	Año 2005	Año 2006	Año 2007	Año 2008
G- 22 Cámar	0,00	0,00	0,00	0,00	0,00
G- 25 Sólor	0,00	0,00	0,00	10,50	0,00
G- 27 Peine	5,13	9,10	6,00	0,00	0,00
G- 28 Río Grande	9,09	0,00	0,00	0,00	0,00
G- 29 Talabre	0,00	0,00	0,00	0,00	0,00
G- 30 Socaire	4,17	0,00	0,00	3,20	8,00
E – 21 Toconao	2,94	1,60	4,00	2,90	4,60
E – 26 S. P. At.	2,80	3,30	7,00	5,00	2,00
Promedio	3,02	1,75	2,12	2,70	1,88

Fuente: Establecimientos Educativos Comuna San Pedro de Atacama, 2008

Cuadro N° 11 Promoción Escolar Establecimiento Enseñanza Media

Establecimiento Educativo	Año 2004	Año 2005	Año 2006	Año 2007	Año 2008
Liceo Likán Antai	94,93	89,90	84,00	89,70	89,85

Fuente: Establecimiento Educativo Comuna San Pedro de Atacama, 2008

Cuadro N° 12 Reprobación Escolar Establecimiento Enseñanza Media

Establecimiento	Año	Año	Año	Año	Año
Educacional	2004	2005	2006	2007	2008
Liceo Likan Antai	5,07	10,10	16,00	10,30	10,15

Fuente: Establecimiento Educacional Comuna San Pedro de Atacama, 2008

Cuadro N° 13 Retiro Escolar Establecimiento Enseñanza Media

Establecimiento	Año	Año	Año	Año	Año
Educacional	2004	2005	2006	2007	2008
Liceo Likan Antai	6,12	5,48	4,00	7,60	3,90

Fuente: Establecimiento Educacional Comuna San Pedro de Atacama, 2008

Los resultados que presentan los establecimientos de enseñanza básica en materia de promoción y reprobación analizados en los cuadros 8 y 9 son buenos, como así mismo, los porcentajes de retiro señalados en los cuadros 10 se ajustan a los estándares normales, producto de la movilidad de los grupos familiares.

Respecto a los indicadores observados en la enseñanza media, cuadros 11 y 12, se puede observar una regularidad en los resultados obtenidos respecto a la promoción, lo cual en conjunto con la reprobación están dentro de los estándares normales, el indicador para los retiros cuadro 13, en el análisis efectuado, evidencia una baja fundamentalmente sustentado en el no retiro de alumnos de 1° año medio.

9.- Índices de Rendimiento Escolar

El Sistema Educacional Comunal registra los siguientes antecedentes referidos al Rendimiento Escolar para el período 2006 – 2008:

Cuadro N° 14 Rendimiento Escolar Establecimientos Enseñanza Básica.

ESTABLECIMIENTO	AÑO 2006	AÑO 2007	Año 2008
G- 22 Cámar	6,1	5,9	5,1
G - 25 Sólor	4,9	5,2	5,4
G- 27 Peine	6,1	6,0	6,0
G- 28 Río Grande	5,6	5,6	5,4
G- 29 Talabre	6,3	6,0	6,2
G- 30 Socaire	5,9	6,2	5,8
E – 21 Toconao	5,7	5,7	5,6
E – 26 S. P. At.	5,5	5,7	5,6
Promedio	5,8	5,8	5,6

Cuadro N° 15 Rendimiento Escolar Establecimiento Enseñanza Media.

ESTABLECIMIENTO	AÑO 2006	AÑO 2007	Año 2008
C- 30 Likan Antai	5,1	5,2	5,2

10.- Proyecto de Integración Escolar Comunal

DESCRIPCIÓN DEL PROYECTO DE INTEGRACIÓN ESCOLAR 2008

Durante el año escolar 2008, el Proyecto de Integración Escolar Comunal, atendió a 18 estudiantes de transición mayor a séptimo año básico que presentaban Necesidades Educativas Especiales (NEE) Permanentes, vale decir Discapacidad Intelectual y Auditiva, de los cuales 4 pertenecen a la Escuela E-21 de Toconao, 4 a la Escuela G-25 de Sólór y 10 a la Escuela E-26 de San Pedro de Atacama, conforme a Resolución Exenta N° 0589 de fecha 30 de junio de 2008 de Secretaria Ministerial de Educación de la región de Antofagasta que reconoce como participantes en el Proyecto Comunal de Integración Escolar a los establecimientos y alumnos de Educación Parvularia y Educación Básica, seleccionados, que han cumplido con la base diagnóstica que la normativa exige. La atención brindada estuvo a cargo de una Educadora Diferencial especialista en “Discapacidad Intelectual” y “Audición y Lenguaje”, más el apoyo de una Psicóloga exclusiva para el proyecto con 22 horas de atención profesional y un Asistente Social quien es parte del Equipo Multidisciplinario del D.A.E.M. Se destinan entre 3 y 6 horas cronológicas semanales de atención profesional para cada estudiante, dependiendo de la necesidad de cada uno. El trabajo realizado por los profesionales se lleva a cabo en forma itinerante, asignándose 2 días a la semana en las Escuelas de Toconao y San Pedro y 1 día para la Escuela de Sólór. De acuerdo a los niveles intelectuales arrojados de la evaluación Psicológica y el diagnóstico Psicopedagógico, los menores se encuentran integrados utilizando las modalidades 1, 2 y 3 que se establecen en el artículo 12 del, Decreto Supremo de Educación N° 1/98 para estudiantes con NEE¹.

La atención pedagógica se centra en los sub-sectores de aprendizaje de mayor dificultad para el alumno y se han adoptado una serie de medidas curriculares para

¹ **Modalidad 1:** El estudiante asiste a todas las actividades del curso común y recibe atención de profesionales especialistas, docentes y no docentes en el aula de recursos en forma complementaria.

Modalidad 2: El estudiante asiste a todas las actividades del curso común excepto a aquellas áreas o subsectores en que requiera de mayor apoyo, las que deberán ser realizadas en el aula de recursos en forma complementaria.

Modalidad 3: Asiste en la misma proporción de tiempo al aula de recursos y al aula común. Pueden existir objetivos educacionales comunes para estudiantes con y sin Discapacidad.

Modalidad 4: Participa de un currículum especial asistiendo a todas las actividades en el aula de recursos y compartiendo con los compañeros del establecimiento sólo recreos, actos, ceremonias oficiales y actividades extraprogramáticas en general. Representa una opción de integración física o funcional solamente.

apoyar de mejor forma la integración, realizándose adaptaciones curriculares que pueden ser de “Acceso” lo cual quiere decir que no afectan al currículum, como por ejemplo: todos los recursos humanos, materiales y ayudas técnicas puestas al servicio de un estudiante con NEE (máquinas perforadoras de código Braille, rampas de acceso, ensanche de puertas, intérpretes de lengua de señas e indicadores luminosos para alumnos sordos, etc...) o “Curriculares” que afectan directamente los elementos del currículum. En la actualidad la atención se brinda en un aula de recursos y en el aula común junto a sus compañeros de curso y al docente de educación básica.

Así también se mantienen diversas actividades de sensibilización hacia el cuerpo docente, padres y apoderados, estudiantes de los establecimientos y comunidad en general.

Se proyecta para el año escolar 2009, que continúen los 18 estudiantes y se incorporen 5 más, derivados previa evaluación integral por los profesionales del Equipo Multidisciplinario del D.A.E.M y especialistas ajenos a nuestro sistema educativo.

11.- Proyecto Equipo Multidisciplinario de Apoyo a la Educación Comunal. AUI, ESO, NAOJ, MUNICIPALIDAD SAN PEDRO DE ATACAMA

Como parte del plan de acción propuesto por el Departamento de Administración y Educación Municipal, es que surge la necesidad de profesionales que apoyen los procesos educativos. De esta manera, se conforma un equipo multidisciplinario que abarque las dificultades que afloran en el proceso de enseñanza – aprendizaje y que escapen a las competencias de los/as pedagogos/as. El equipo esta compuesto por una psicopedagoga, un psicólogo y un asistente social, los que aportan en el mejoramiento continuo del proceso enseñanza – aprendizaje, detectando dificultades de orden biopsicosocial.

Johan Reyes Gallardo, asistente social, cumple funciones desde el 23 de Abril del 2008, asumiendo la coordinación del equipo multidisciplinario y la coordinación comunal de la JUNAEB. Por otra parte, el 23 de Junio del 2008, se incorpora Loreto Montt Silva, psicopedagoga, como aporte de SQM-Salar. Y por último, se integra el 11 de Agosto del 2008, Juan Pablo Rivera González, psicólogo.

De acuerdo a lo anterior, en el caso del psicólogo y la psicopedagoga, adoptan el plan de trabajo dejados por los/as profesionales anteriores. Por otra parte, se aplica una reformulación en la metodología del trabajo efectuado por los profesionales, propuesta por la coordinación del equipo, en conjunto con el jefe DAEM a través de una intervención que apunta a proporcionar calidad en las atenciones entregadas. Esto con el propósito de generar un impacto que entregue resultados positivos en niños/as prioritarios/as. Asimismo, dar cuenta de la necesidad de atención que existe en los establecimientos de la comuna. Es decir, se le entrega el tiempo adecuado que requiere la dificultad de cada caso.

De tal modo, se dio continuidad al proceso de evaluación diagnóstica de los/as niños/as que constantemente fueron derivados por los docentes, de la misma manera, se prolongo el tratamiento de aquellos casos ya evaluados por los profesionales del equipo multidisciplinario anterior. De esta forma, durante este proceso se les otorgo herramientas necesarias que, en la mayoría de los casos, permitieron dar solución a sus problemáticas.

Con respecto a las intervenciones, se incluyo, dentro de los focos de atención, a sus familias y cuerpo docente. Así, se intervienen las dimensiones que circundan el rendimiento de un/a alumno/a en el contexto educacional. Con ello, “Mejorar la calidad de las condiciones que favorecen la igualdad de oportunidades de inserción, de los/as alumnos/as con problemas biopsicosociales en el sistema educativo formal”, objetivo central propuesto por el DAEM.

DESCRIPCIÓN DEL PROYECTO.

Nombre del programa:

“Mejoramiento del sistema educativo, a través de un equipo multidisciplinario orientado a la formación integral de la comuna”.

Organización responsable:

Municipalidad de San Pedro de Atacama, Departamento de Administración Educación Municipal.

Localización:

Comuna de San Pedro de Atacama, ubicada en la cuenca del Salar de Atacama y el Altiplano Andino de la Segunda Región de Antofagasta. Contemplando las escuelas básicas y liceo ubicados en; San Pedro de Atacama (Ayllu de Sólor y de Séquitor), Toconao, Peine, Socaire, Talabre, Camar y Río Grande.

Objetivo general:

- Mejorar la calidad de las condiciones que favorecen la igualdad de oportunidades de inserción de los alumnos con problemas psicosociales en el sistema educativo formal.

Objetivos Específicos:

- Mejorar el rendimiento escolar en la comuna.
- Nivelar a niños y niñas que presenten dificultades biopsicosociales ajustándose a los objetivos generales del proyecto.
- Entregar herramientas esenciales a niños, niñas, padres, apoderados, docentes y asistentes de la educación que tienen por base el reconocimiento de la dignidad inherente al contexto educacional.

Aportes:

Municipalidad	Alma	SQM
- Infraestructura. - Gastos de operación.	- Asistente social. - Psicólogo/a. - Material de apoyo.	- Psicopedagogo/a. - Material de apoyo.

Duración del programa:

11 meses, desde el 3 Marzo 2008 hasta el 30 Enero 2009.

Lineamientos de acción:

- A nivel comunal. Se ajusta con el objetivo estratégico del PLADECO y PADEM, de mejorar la calidad de vida de los habitantes de la comuna.
- A nivel regional. Concuerta con el lineamiento estratégico de mejorar la calidad de vida y el de infancia/adolescencia.
- A nivel nacional. Dice relación con las políticas de acceso igualitario a la calidad de la educación.

ACTIVIDADES REALIZADAS POR EL EQUIPO MULTIDISCIPLINARIO.

Actividad/es	Objetivo/s	Encargados/as	Resultado/s obtenido/s
Coordinar y organizar el equipo multidisciplinario contratado a través del programa.	Generar instancias que permitan un óptimo desempeño y utilización de los recursos disponibles.	Asistente Social.	Cohesión en el equipo, con resultados positivos, que se reflejan en los resultados obtenidos.
Tratamiento de familias disfuncionales.	Proteger la integridad física y psicológica de los/as niños/as.	Asistente Social.	Se entregó atención de acuerdo a la dificultad del/a alumno/a.
Gestión de operativos médicos y dentales.	Coordinar atención médica y dental a los/as alumnos/as de los distintos establecimientos educacionales de la comuna programada por JUNAEB	Asistente Social.	Niños/as diagnosticados/as recibieron atención de profesionales en las áreas de oftalmología (entrega de anteojos) y otorrino.
Apoyo en red con otros organismos de la comuna.	Generar redes sociales que faciliten el trabajo con los usuarios en base a derivaciones por competencias.	Asistente Social.	Se trabajó en conjunto con red SENAME, CONACE, JURIQUE, DIDECO, consultorio, jardines infantiles, etc.
Analizar y descubrir las problemáticas socio-económicas que afectan a las familias de los/as estudiantes de la comuna.	Identificar situaciones que desestabilicen la dinámica familiar que afecta directamente en el proceso escolar de los/as niños/as.	Asistente Social.	Se actualizó los antecedentes dejando registro de cada uno de los casos.
Determinar las vías de incorporación y permanencia tanto de alumnos/as, familias y comunidad en general, en el proceso educacional.	Crear redes de apoyo para reforzar las intervenciones del Equipo Multidisciplinario.	Asistente Social.	A través, de las redes de apoyo, se incorporó a los/as alumnos/as en actividades extracurriculares.
Facilitar información sobre recursos educativos y sociales a	Entregar oportunamente fechas y formas de postulación a los distintos	Asistente Social.	Se entregó información en los establecimientos educacionales de la

los que se puede acceder: becas, servicios de apoyo y refuerzo, y servicios similares.	beneficios entregados por el Estado como también así por privados.		comuna, acerca de los distintos beneficios.
Estudio y tratamiento del absentismo y deserción escolar.	Rastreo de alumnos que presentan altos índices de inasistencias.	Asistente Social.	Se recopiló la información y se hizo un seguimiento a los/as alumnos/as que presentaron altos índices de absentismo, reinsertándolos en el sistema.
Seguimiento de los/as alumnos/as en atención social.	Mantener información actualizada de los/as alumnos/as tratados.	Asistente Social.	Se midió el impacto de las intervenciones.
Diagnostico de dificultades de aprendizaje	Establecer causas y tratamiento de dificultades.	Psicopedagoga.	Se apoyo y reforzó, psicopedagógicamente, de acuerdo a las problemáticas de los/as estudiantes.
Intervención de estudiantes con necesidades educativas especiales.	Mejorar el rendimiento escolar. Desarrollo de habilidades y estrategias educativas.	Psicopedagoga.	Se entrego hábitos de estudios. Se reforzó áreas del aprendizaje.
Evaluación formal e informal de los/as estudiantes con necesidades educativas especiales.	Obtener retroalimentación de los casos y resultados.	Psicopedagoga.	Se obtuvo información pertinente para adecuar los contenidos de los casos tratados.
Seguimiento de los/as estudiantes con necesidades educativas especiales.	Mantener información actualizada de los estudiantes tratados.	Psicopedagoga.	Se evitó casos de desmotivación escolar o deserción.
Diagnostico de trastornos motivacionales,	Identificar la dificultad que impide que los usuarios puedan incorporar	Psicólogo.	Se determino el plan de acción para intervenir a

emocionales y conductuales.	aprendizajes.		los/as estudiantes.
Tratamiento de trastornos psicológicos (motivación, emoción, conducta, entre otros).	Entregar herramientas para que los usuarios puedan desplegarse adecuadamente en su rol de alumno/a.	Psicólogo.	Se entrego atención de acuerdo a la hipótesis diagnóstica.
Seguimiento de los/as alumnos/as en atención psicológica.	Mantener información actualizada de los/as alumnos/as tratados.	Psicólogo.	Se midió el impacto de las intervenciones.
Diagnostico de trastornos de aprendizajes.	Conocer la dificultad que impide que los usuarios puedan agregar aprendizajes.	Psicólogo y/o Psicopedagoga.	Se entrego atención de acuerdo a la dificultad del/a alumno/a.
Diagnostico de problemáticas a nivel familiar.	Identificar los fenómenos familiares que impiden que los usuarios adquieran aprendizajes.	Asistente Social y/o Psicólogo.	Se entrego atención de acuerdo a la problemática del/a alumno/a.
Derivación de niños/as con deficiencia a nivel de inteligencia, percepción y riesgo de la integridad física y/o psicológica de los/as alumnos/as.	Derivar oportuna y adecuadamente a niños/as que presenten problemáticas que competan a otras disciplinas.	Asistente Social, Psicólogo o Psicopedagoga, según corresponda.	Se derivo a los/as alumnos/as a profesionales idóneos en función de su diagnostico.
Diseño y ejecución de capacitaciones a los/as asistentes de la educación.	Entregar competencias clave, para que el personal maximice la eficacia y eficiencia de sus labores. Que el personal cumpla con sus funciones de acuerdo a lo que se espera de ellos.	Psicólogo y Asistente Social.	Los/as capacitados/as incorporaron nuevas competencias para desempeñar su rol laboral.
Diseño y ejecución de talleres de prevención para alumnos/as.	Facilitar la prevención de adicciones y entregar herramientas para que los/as alumnos/as se	Psicólogo y Asistente Social.	Los/as alumnos/as asimilaron contenidos de gran importancia, para desplegarse

	desenvuelvan adecuadamente en la sala de clases.		adecuadamente en el entorno social, en particular el académico.
Diseño y ejecución de talleres para padres y apoderados.	Implantar métodos que sirvan y se apliquen desde el hogar con la finalidad de empoderar de rol a padres y apoderados.	Asistente Social y Psicólogo.	Los padres y apoderados recibieron contenidos relacionados con el desarrollo integral de los/as niños/as. Se levantaron competencias en los padres y apoderados (trabajo en equipo y resolución de conflicto).
Establecer y fortalecer las relaciones entre la escuela y los padres.	Crear redes de apoyo, en los padres, y apoderados para reforzar las intervenciones del Equipo Multidisciplinario.	Asistente Social, Psicólogo y/o Psicopedagoga.	Gran parte de los padres y apoderados, tomaron interés en los temas tratados por los profesionales.
Integrar en los establecimientos a los/as niños/as con problemas de adaptación a la vida escolar.	Entregar igualdad de condiciones a los alumnos/as para que puedan recibir una educación optima.	Asistente Social y Psicólogo.	Gran parte de los/as niños/as intervenidos por los profesionales, se adaptaron al contexto educacional.
Informar a los responsables del centro educativo de las situaciones familiares que pueden incidir en el proceso de enseñanza – aprendizaje de manera fuertemente negativa.	Emitir informes que sugieran la incorporación de estrategias para mejorar el proceso de enseñanza – aprendizaje.	Asistente Social, Psicólogo y Psicopedagoga.	Se confecciono una herramienta de trabajo que incorpora la entrega e inducción de cada caso.
Reformulación del proyecto “Mejoramiento del sistema educativo, a través de un equipo	Mejorar la calidad de las condiciones que favorecen la igualdad de oportunidades de inserción de los alumnos	Asistente Social y Psicólogo.	Se aprobó la continuidad del Equipo Multidisciplinario para el año 2009.

multidisciplinario orientado a la formación integral de la comuna”, para el año 2009.	con problemas psicosociales en el sistema educativo formal.		
---	---	--	--

RESUMEN DE ACTIVIDADES POR DISCIPLINA.

Psicólogo.

Desde la fecha de inicio de las labores, se atendieron treinta alumnos de los establecimientos de la comuna, tanto de manera espontánea como derivados, manifestándose las siguientes problemáticas a intervenir, a partir de la primera entrevista y/o proceso psicodiagnóstico que se sostuvo con cada uno/a de ellos/as:

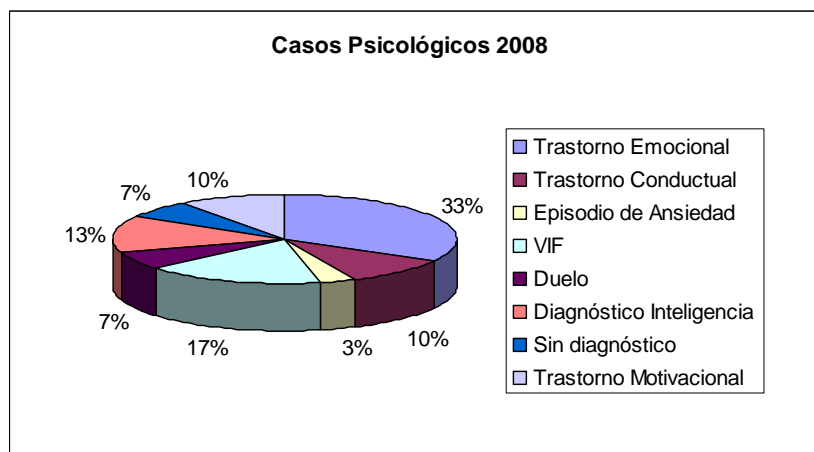

Casos atendidos en el periodo Agosto a Diciembre 2008.

* La rotulación “Sin diagnostico”, se refiere a los alumnos que fueron derivados tardíamente

(final de Octubre – Noviembre) y/o deserciones.

Proceso del trabajo psicológico.

Con respecto a las intervenciones, estas son a nivel de prevención, diagnostico/derivación y diagnostico/tratamiento.

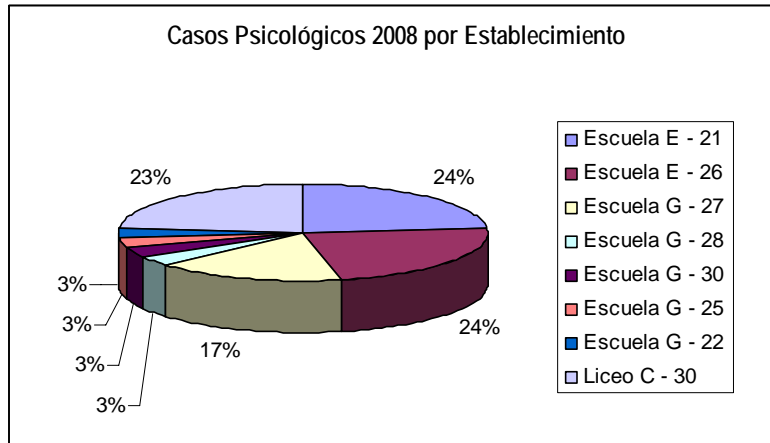

Casos atendidos por establecimiento en el periodo Agosto a Diciembre 2008.

Prevención.

Dentro de las diferentes intervenciones realizadas a los/as alumnos/as de los establecimientos de la comuna, se genera el espacio en el que se entregan líneas de acción orientadas a prevenir dimensiones que afectan a niños/as y adolescentes, las cuales son:

- Prevención de drogas y alcohol.
- Embarazo adolescente.
- Deserción escolar.

Además, como plan piloto, se generan talleres orientados a los apoderados, en los que se abordan temáticas relacionadas con las problemáticas predominantes en la realidad escolar de la comuna, tales como trastornos emocionales, trastornos conductuales, violencia intrafamiliar y trastornos de aprendizaje.

Diagnóstico.

Diagnóstico / derivación a otros profesionales distintos al equipo multidisciplinario.

Alumnos/as con derivación específica para descartar o determinar déficit a nivel cognitivo.

Los/as alumnos/as, fueron derivados por presentar un rendimiento académico bajo la media. Se solicitó diagnóstico específico para determinar el nivel de las capacidades cognitivas y realizar la derivación a un profesional idóneo.

Intervención.

Proceso dirigido a alumnos/as diagnosticados con diferentes trastornos. Las intervenciones, para generar impacto, deben ser, a lo menos, de cincuenta minutos aproximadamente.

En el proceso de intervención, hubo ocho alumnos que desertaron de las atenciones psicológicas. En este sentido, es importante mencionar que dichas deserciones surgen como iniciativa de los/as alumnos/as y/o apoderados, en las que el nivel de rigidez fue tan alto que se hizo imposible mantenerlos con apoyo psicológico.

Además, existen los casos transitorios, los que se clasifican en:

- Peleas entre alumnos/as.
- Alumnos/as que manifiestan angustias repentinas.
- Actitudes desafiantes de parte de los alumnos/as.

- Actitudes desadaptativas en los alumnos/as.
- Desorden en la sala.
- Derivaciones cuyo motivo de consulta se exacerba por quien deriva.

Intervenciones por Establecimiento.

Liceo Likan Antai C – 30.

Localidad	Niveles	Modalidad	Tipo de dotación	Horas de Atención
Séquitior	1° a 4° año de Educación Media	General media (1° y 2°) Técnico Profesional Dual (3° y 4°) Especialidades: Administración, Agropecuaria, Turismo y Electricidad	Multidocente	6 hrs. Semanales aprox.

El liceo, es un establecimiento que imparte una educación técnico profesional, en el que los/as alumnos/as de tercero y cuarto medio están insertos en el programa DUAL. La atención de los/as estudiantes pertenecientes a estos niveles, fue semana por medio, ya que deben asistir una semana al establecimiento y otra semana, a la empresa que dice relación con la formación que reciben.

Es importante destacar que, la mayor cantidad de alumnos tratados del liceo tienen dificultades de orden emocional (leve o moderado), donde acusan un vacío afectivo a nivel familiar, algunos de los cuales han derivado en problemas de tipo conductual y en dificultades relacionadas con la autoestima escolar. Es por ello que, un factor importante a la base de los trastornos conductuales y de autoestima en los estudiantes, es el aprendizaje social. En virtud de lo anterior, al existir un vacío emocional y una

necesidad de pertenencia, es que los alumnos incorporan patrones conductuales y sistemas de creencias del grupo para sentirse parte de algo.

Ahora, con respecto al número de deserciones, estarían asociadas justamente al aprendizaje social y al sentido de pertenencia, en el que, el retiro espontáneo a las atenciones psicológicas, se percibiría como un acto de rebeldía valorado por los pares de los/as alumnos/as en atención psicológica.

Escuela E – 26, San Pedro de Atacama.

Localidad	Niveles	Modalidad	Tipo de dotación	Horas de Atención
San Pedro de Atacama	1° a 8° año de Educación General Básica y Parvularia (Tm y TM)	General Básica para niños/as y adultos	Multidocente	7 hrs. Semanales aprox.

La escuela E – 26, es el establecimiento educacional en el que están matriculados cerca del 60% de los/as alumnos/as de la comuna.

A raíz de lo antes dicho, la variable tiempo es determinante en las atenciones, puesto que, la función de quien asiste, no solo se concentra en las atenciones de los/as alumnos/as derivados, sino además en atención de apoderados, ejecución de talleres a cursos y ejecución de talleres a padres y apoderados.

Además, es en la realidad del establecimiento, debido al número de matriculas, donde se visualiza distintivamente las problemáticas a nivel comunal. Dentro de ellas, los tópicos predominantes son los trastornos emocionales y temáticas que surgen desde la familia.

De acuerdo a lo recién expuesto, es imperioso aumentar el número de horas de permanencia del psicólogo en la escuela, ya que, existe necesidad de atención a la población de alumnos/as y apoyo al proceso de educativo en los docentes.

Escuela E – 21, Toconao.

Localidad	Niveles	Modalidad	Tipo de dotación	Horas de Atención
Toconao	1° a 8° año de Educación General Básica y Parvularia (TM)	General básica para niños/as	Multidocente	7 hrs. Semanales aprox.

El trabajo realizado en el establecimiento de Toconao, corresponde a siete casos, de los cuales cinco fueron derivados por los docentes que cumplen funciones en la organización mencionada. Respecto a lo anterior, se visualizan inconvenientes de índole motivacional y dificultades familiares. En este sentido, si bien existen conflictos motivacionales, estos se derivarían del nivel de compromiso en el hogar, siendo este, uno de los factores que predomina en los problemas de los/as alumnos/as.

En este establecimiento, en general, el nivel de compromiso de los apoderados es alto, acercándose incluso alguno de ellos, a solicitar atención voluntaria para sus hijos/as.

En virtud de lo anterior, respecto a los casos de dos alumnos (hermanos), el nivel de compromiso del sistema familiar fue nulo, incluso se opuso resistencia para que los estudiantes no fueran atendidos. Esta situación, resulta incomoda para el trabajo psicológico, ya que, la madre de los usuarios ejerce manipulación negativa hacia el profesional que suscribe, impidiendo la intervención hacia sus hijos/as. Es importante mencionar que, el nivel de influencia de la madre fue tan alto, que los/as alumnos/as comentaban a sus compañeros/as, con connotación negativa, del que refiere.

Escuela G – 27, Peine.

Localidad	Niveles	Modalidad	Tipo de dotación	Horas de Atención
Peine	1° a 8° año de Educación General Básica y Parvularia (TM)	General básica para niños/as	Tetra docente	2 hrs. ½ Semanales aprox.

De acuerdo a la cantidad de horas en las que el equipo multidisciplinario asistió al establecimiento, debido a la demanda de los profesionales en otras localidades, se atendía a dos de los/as cuatro alumnos/as del listado por semana.

Cabe señalar que, los casos de dos estudiantes en particular, decidieron no continuar con apoyo psicológico, aun cuando, quien refiere, insto a los alumnos a seguir con las atenciones. Es por ello que, en virtud del tiempo de atención en el establecimiento se decidió, en común acuerdo con la dirección, atender a los otros dos alumnos.

Respecto a lo anterior, la hipótesis que se baraja para explicar la deserción, sería la creencia que tienen los/as alumnos/as referente al psicólogo, “como profesional que atendería a locos”, esto generaría incomodidad en los/as estudiantes. Además, otro factor que influiría, sería el vínculo que se estableció con la profesional anterior, considerando que no se realizó el cierre terapéutico, por lo que el proceso de rapport se vio dificultado en términos vinculares, justamente porque no se les indico, relacionalmente, el cierre de una etapa.

Escuela G – 25, Sòlor.

Localidad	Niveles	Modalidad	Tipo de dotación	Horas de Atención
Solor	1° a 5° año de Educación General Básica.	General básica para niños/as	Uní docente	2 hrs. Semanales

				aprox.
--	--	--	--	--------

En el establecimiento educacional de Sólór, el profesional que asiste, atendió alumnos/as que no cumplen con el perfil de usuario del proyecto de mejoramiento al proceso educativo. Estos, son responsabilidad del equipo de integración, los cuales atienden alumnos/as con déficit intelectual y déficit perceptivo.

En virtud de lo anterior, ya que el equipo recién nombrado no contaba con un/a psicólogo/a, se cooperó en las atenciones de los alumnos que lo requerían. Ahora, de acuerdo a una sugerencia de la pedagoga de la escuela, se determina atender solamente a uno de ellos y los casos que corresponden al profesional del equipo multidisciplinario.

Para finalizar, debido a la incorporación de la psicóloga del equipo de integración, se realiza el cierre respectivo y traspaso del caso.

Evaluación.

La mayoría de los casos en los establecimientos obedecen, independiente de los factores que la causaron y de las expresiones, a trastornos emocionales, sean leves o moderados. En este sentido, la mayor parte de las evaluaciones se basaron en resignificar hechos y experiencias negativas. De modo tal, que los/as alumnos/as reconstruyen el valor de una vivencia.

Seguimiento y Derivación.

En esta etapa, se monitorea el estado de los casos en tratamiento, desertores y/o transitorios. Esta medida se toma, manteniendo entrevistas semanales con los/as alumnos/as, profesores/as y/o apoderados.

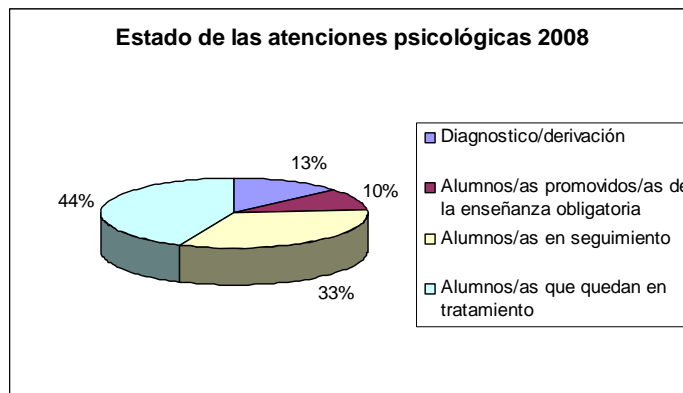

Estado de las atenciones psicológicas realizadas desde el 11 de agosto del 2008.

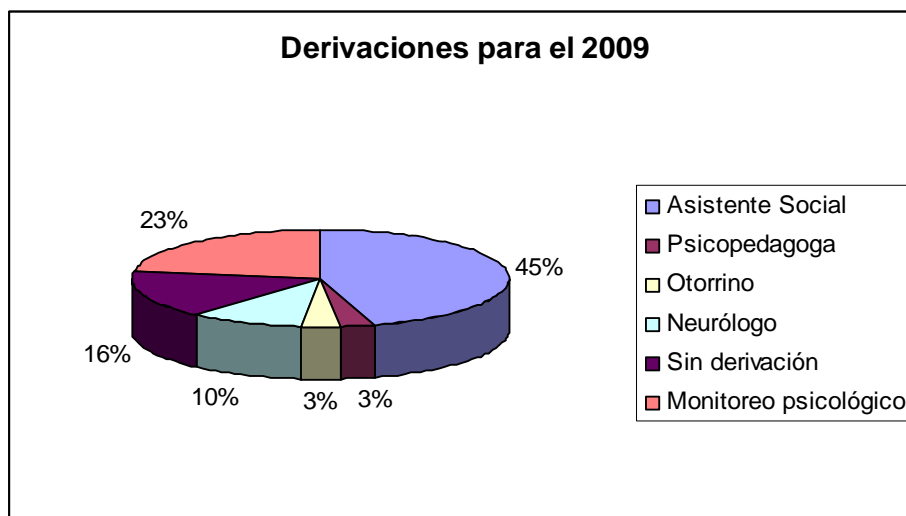

Derivaciones para el año 2009, realizadas en el periodo Agosto 2008 – Enero 2009.

Psicopedagoga

A partir de la incorporación de la profesional, el 23 de junio del 2008, se comenzó el trabajo, por lo que correspondió continuar la labor con los casos que esta profesional ya había evaluado, más los derivados por los profesores, quienes en el transcurso del

proceso de trabajo visualizaban necesidades emergentes en alumnos/as que no se encontraban en dicha lista de casos.

Con respecto a las intervenciones psicopedagógicas, las sesiones en cada caso variaron, pues con algunos alumnos se formaron grupos de trabajo (no más de 5). El objetivo fue privilegiar una atención personalizada y no desvirtuar el trabajo con mayoría de alumnos, en donde los índices de atención y concentración pudiesen ser mínimos.

Cabe señalar que, desde la fecha de inicio de las labores, se atendieron cuarenta y siete alumnos de los establecimientos de la comuna, tanto de manera espontánea como derivados, manifestándose las siguientes problemáticas a intervenir:

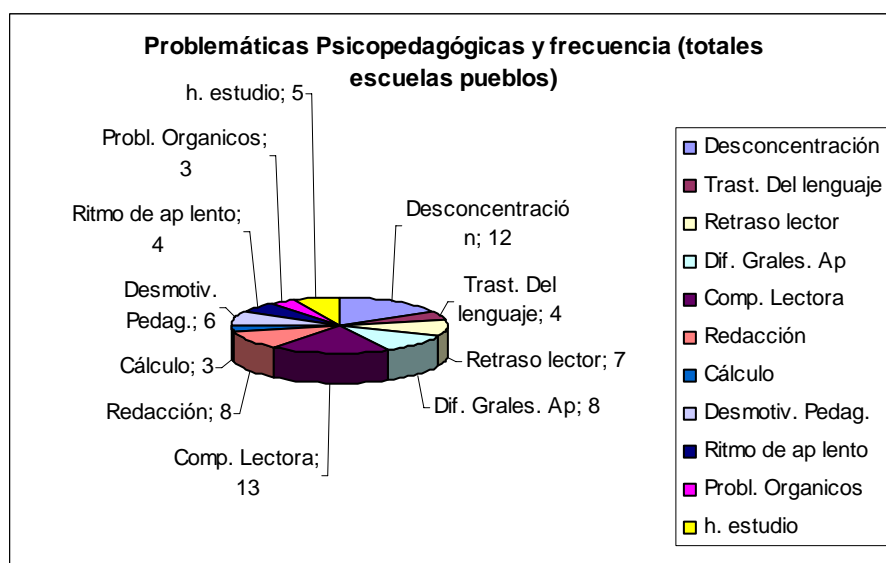

Problemáticas atendidas desde Junio a Diciembre del 2008.

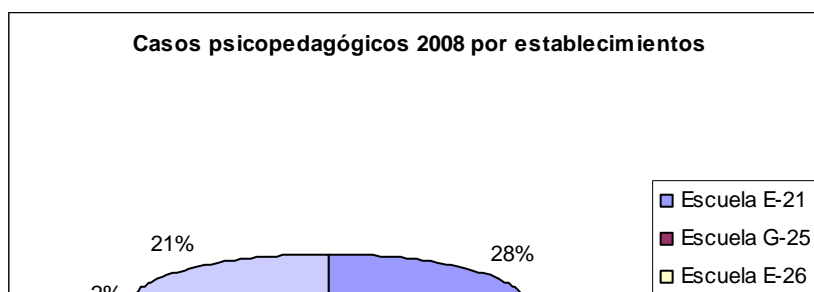

Prevención

Dentro de las intervenciones realizadas a los alumnos(as) de los establecimientos de la comuna, igualmente se generan espacios donde, aparte del trabajo psicopedagógico, se realizaron actividades descritas en el punto cuatro:

Diagnóstico.

Con relación a esta área se informa que, el año 2007 y comienzos de etapa escolar 2008 las psicopedagogas anteriores, Srta. Priscilla Norambuena y Srta. Angelic Galleguillos, ya habían realizado diagnóstico a la totalidad de los alumnos con necesidades educativas especiales. Es así que, esta profesional solo realizó informes psicopedagógicos a los estudiantes que habían sido derivados por los docentes, además de algunas reevaluaciones de los casos solicitados.

Intervención.

Se refiere al tratamiento individual (en algunos casos grupal) con el estudiante, tras haber realizado el diagnóstico correspondiente.

Con respecto a este proceso, se puede informar que, la metodología a emplear en la mayoría de los casos fue un cronograma de actividades diarias, en donde se pretendía que el estudiante se organizara y dispusiera ciertas horas para el análisis de sus materias. Sumado a ello, se informaba al alumno acerca de las condiciones externas (distractores) e internas (baja concentración, por ejemplo) que se deben tener en cuenta a la hora de estudiar.

En la primera sesión, se realizaba generalmente un cuestionario de hábitos de estudio para determinar niveles de organización, planificación y motivación ante los deberes escolares.

En cuanto a los casos de dificultades en atención y concentración, se trabajó con actividades que incluían ejercicios para estimular estas áreas y que guardaban relación con el desarrollo de la percepción y discriminación visual generalmente.

A lo anterior, se realizaron actividades para reforzar áreas como; comprensión lectora, redacción, ortografía y cálculo. De igual forma, se trabajó con método PLEMA, el cual se refiere a un proceso metodológico –didáctico de las técnicas de estudio.

Al respecto, los motivos de consulta más recurrentes fueron los siguientes:

casos	Deserciones	Frecuencia de la problemática
	Dificultades Visualizadas	
	Total casos atendidos	47
	Desconcentración	12
	(pueblos)	
	Trastornos del lenguaje	4
	Retraso lector	7
	Dif. Grales. de aprendizaje	8
	Comprensión lectora	13
	Redacción	8
	Cálculo	3
	Desmotivación pedagógica	6
	Ritmo de aprendizaje lento	4
	Probl. orgánicos	3
	Hábitos de estudio	5

Estadística de atendidos

por sexo

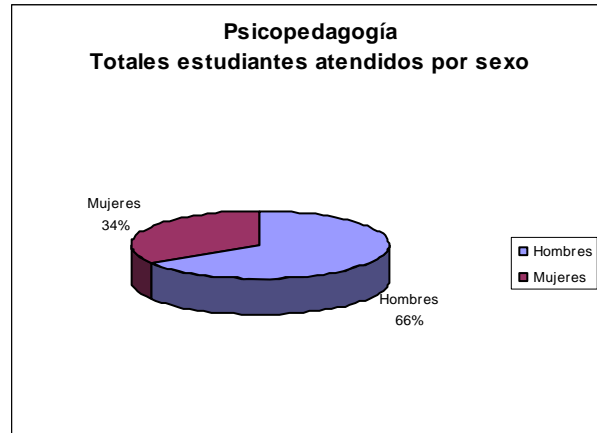

Como se visualiza en esta gráfica, la mayor incidencia de problemas de aprendizaje, lo determinaron los hombres, con un porcentaje de 66 %, versus las mujeres con un 34%.

Intervenciones por Establecimiento.

Liceo C -30.

Localidad	Niveles	Modalidad	Tipo de dotación	Horas de Atención

Séquitior	1° a 4° año de Educación Media	General media (1° y 2°) Técnico Profesional Dual (3° y 4°) Especialidades: Administración, Agropecuaria, Turismo y Electricidad	Multidocente	6 hrs. Semanales aprox.
-----------	--------------------------------	---	--------------	-------------------------

Características educacionales.

De acuerdo a esta tabla, se percibe que, la mayor cantidad de alumnos del liceo, demostraron mayoría de dificultades a nivel de: comprensión lectora, redacción y falta de hábitos de estudio.

Con respecto, al caso de deserción, este se trató específicamente de un caso de bajo rendimiento reiterativo, el apoderado decidió retirar al alumno de dicho establecimiento.

Escuela E – 26, San Pedro de Atacama.

Localidad	Niveles	Modalidad	Tipo de dotación	Horas de Atención
San Pedro de Atacama	1° a 8° año de Educación General Básica y Parvularia (Tm y TM)	General Básica para niños/as y adultos	Multidocente	7 hrs. Semanales aprox.

Características educacionales.

La mayoría de las problemáticas observadas en el trabajo psicopedagógico fueron: desconcentración, retraso lector y ritmo de aprendizaje lento. Igualmente, resulta importante destacar que la mayoría de los alumnos con necesidades educativas especiales, fueron del sexo masculino.

Escuela E – 21, Toconao.

Localidad	Niveles	Modalidad	Tipo de dotación	Horas de Atención
Toconao	1° a 8° año de Educación General Básica y Parvularia (TM)	General básica para niños/as	Multidocente	6 hrs. Semanales aprox.

Características educacionales.

La dificultad que más se presentó en los casos tratados fue en el área de comprensión lectora. De allí se derivan otras problemáticas como por ejemplo: retraso lector, lenguaje, dificultades generales de aprendizaje, etc.

Escuela G – 27, Peine.

Localidad	Niveles	Modalidad	Tipo de dotación	Horas de Atención
Peine	1° a 8° año de Educación General Básica y Parvularia (TM)	General básica para niños/as	Tetra docente	2 hrs. ½ Semanales aprox.

Características educacionales.

La dificultad más recurrente en los casos intervenidos, fue en su mayoría, problemas en comprensión lectora.

Importante resulta destacar que, considerando las características de los alumnos que atiende la escuela, se hace conveniente disponer de mayor tiempo para atender los requerimientos, que por razones de tiempo y traslados de una localidad a otra, la escuela se vio desfavorecida en términos de permanencia de la profesional del equipo multidisciplinario. Situación que constituye un desafío para subsanar para el período escolar 2009.

Escuela G – 25, Solor.

Localidad	Niveles	Modalidad	Tipo de dotación	Horas de Atención
Solor	1° a 5° año de Educación General Básica.	General básica para niños/as	Unidocente	2 hrs. Semanales aprox.

Características educacionales.

Con respecto a la escuela de Solor, las dificultades que más se evidenciaron fueron: baja concentración y deficiencias en comprensión lectora.

Importante resulta señalar que, el trabajo psicopedagógico comenzó con una alumna, con la cual se debió interrumpir, debido a que, por petición de la profesora jefe, se debió priorizar la intervención con otra alumna, quien presentaba un retraso lecto escritor, lo cual hacía que la estudiante estuviese en desventaja con sus demás compañeros/as.

Escuela G – 28, Río Grande

Localidad	Niveles	Modalidad	Tipo de dotación	Horas de Atención

Talabre	1° a 6° año de Educación General Básica.	General Básica para niños(as)	Uní docente	1 hora 1/2
---------	--	-------------------------------	-------------	------------

Características educacionales.

Las principales dificultades en los estudiantes en que se realizó un trabajo psicopedagógico fueron: desconcentración y trastornos generales de aprendizaje, continuándose con ellos para el año 2009.

Escuela G – 29, Talabre

Localidad	Niveles	Modalidad	Tipo de dotación	Horas de Atención
Talabre	1° a 6° año de Educación General Básica.	General Básica para niños(as)	Uní docente	1 hora 1/2

Características educacionales.

Los dos alumnos tratados por esta especialista, no presentaron recurrencia de alguna dificultad en particular. Sí, se percibieron problemáticas diversas como: retraso lector, desconcentración, dificultad en cálculo y lenguaje.

Importante resulta destacar que, al igual que en la escuela de Peine, por asuntos de traslado a las distintas localidades que cubre este proyecto, el lapso de tiempo de permanencia de esta profesional no fue muy amplio, desafío a solucionar el año 2009..

Escuela G – 30, Socaire

Localidad	Niveles	Modalidad	Tipo de dotación	Horas de Atención
Socaire	1° a 6° de Educación General Básica.	General Básica para niños(as)	tridocente	1 hora 1/2

Características educacionales.

Evaluación.

Los casos evaluados corresponden a los mismos en los cuales se realizó un diagnóstico. Estos correspondieron a los casos que fueron derivados por los docentes, más las reevaluaciones en los estudiantes en que se necesitó tener información actualizada.

Seguimiento.

Con respecto a este tema, se puede informar que, los casos intervenidos siempre estuvieron en monitoreo, pues, mediante reuniones y/o conversaciones formales e informales con docentes, orientadores y jefes de U.T.P, se recibió y entregó retroalimentación acerca de los estudiantes intervenidos, con el objetivo de manejar el estado actual de cada alumno, ya sea en el plano educativo, emocional y social del sujeto en cuestión.

Asistente Social

Desde la fecha de inicio de las labores, se atendieron treinta y cinco alumnos de los establecimientos de la comuna (casos permanentes), tanto de manera espontánea como derivados, manifestándose las siguientes problemáticas a intervenir, a partir de la primera entrevista y/o proceso diagnóstico que se sostuvo con cada uno/a de ellos/as:

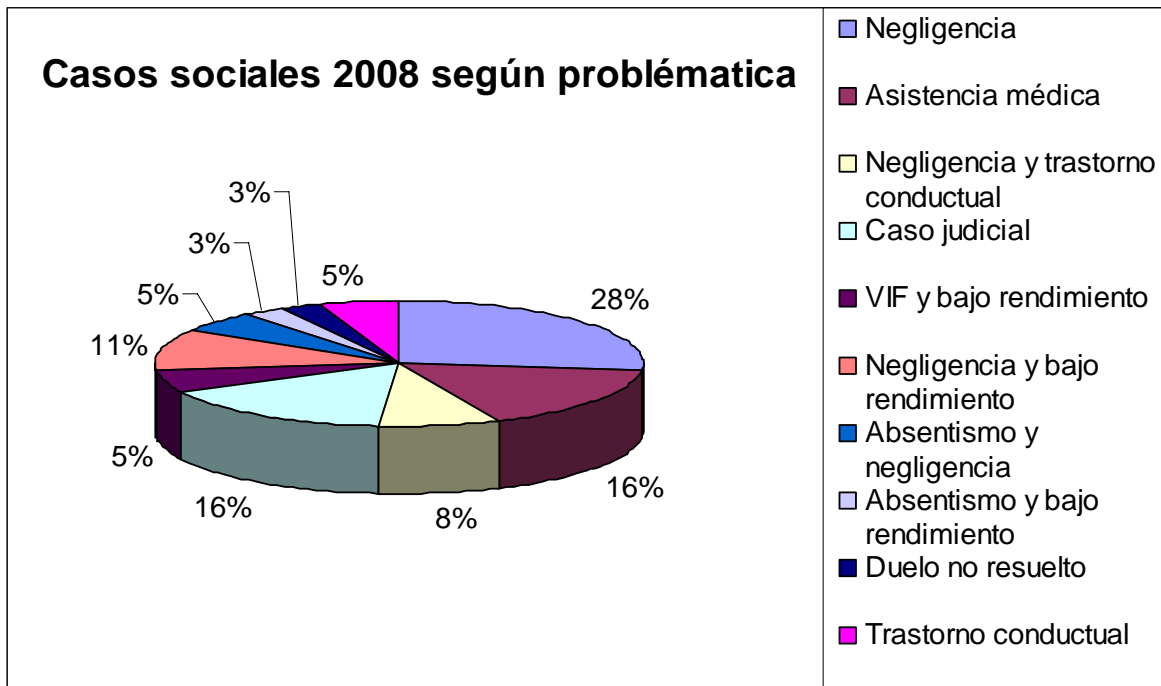

Casos sociales según problemáticas, detectados desde el mes de Mayo a Diciembre del 2008.

Proceso del trabajo social.

Con respecto a las intervenciones sociales, estas son a nivel de prevención, diagnóstico/derivación, diagnóstico/tratamiento y seguimiento. Además, se realizan visitas domiciliarias, las que tienen como propósito sondear la dinámica familiar e indagar dimensiones relacionadas con la realidad del Usuario.

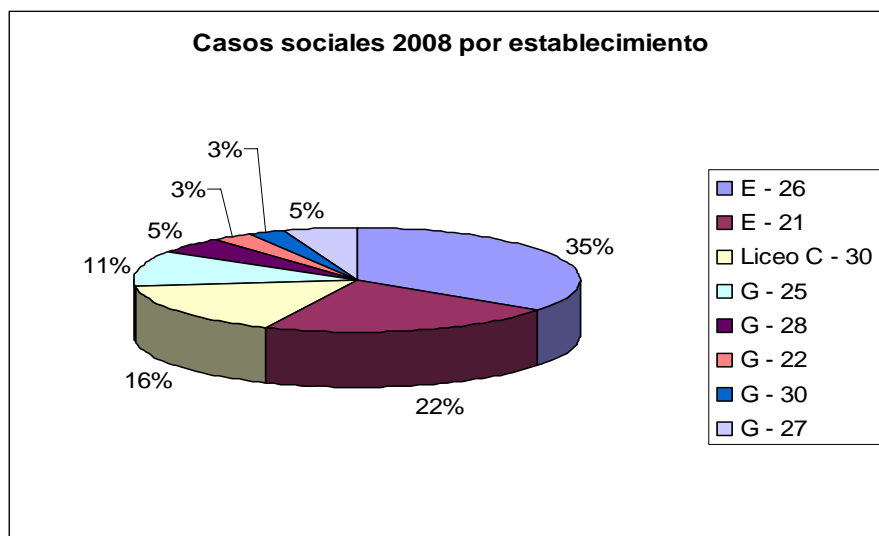

Casos atendidos por establecimiento en el periodo del mes de Mayo a Diciembre 2008.

Prevención.

Dentro de las diferentes intervenciones realizadas a los/as alumnos/as de los establecimientos de la comuna, se genera el espacio en el que se entregan líneas de acción orientadas a prevenir dimensiones que afectan a niños/as y adolescentes, las cuales son:

- Prevención de drogas y alcohol.
- Embarazo adolescente.
- Absentismo escolar.
- Violencia intrafamiliar.
- Deserción escolar.

Además, como plan piloto, se generan talleres orientados a los padres y apoderados, en los que se abordan temáticas relacionadas con las problemáticas predominantes en la realidad escolar de la comuna, tales como trastornos conductuales, violencia intrafamiliar y levantamiento de competencias.

Diagnóstico.

Se diagnosticaron más de cuarenta casos sociales, de los cuales se trabajó de manera permanente con treinta y cinco de estos, trabajando con casos transitorios, los cuales fueron oportunamente derivados o bien, no correspondían a atención social.

Diagnóstico / derivación a otros profesionales distintos al equipo multidisciplinario.

Algunos/as alumnos/as, fueron diagnosticados y posteriormente derivados en las especialidades de Oftalmología y Otorrino (JUNAEB), principalmente alumnos/as de los primeros básicos de las escuelas de San Pedro de Atacama, Toconao y Río Grande (en su mayoría) superando las ciento cincuenta atenciones médicas.

Los/as alumnos/as, fueron derivados por presentar deficiencia en la percepción auditiva como visual. Se solicitó diagnóstico específico para determinar el nivel de las percepciones auditivas y visuales a un profesional idóneo, cubierto por JUNAEB.

Intervención.

Proceso dirigido a alumnos/as diagnosticados con diferentes trastornos. Las intervenciones, para generar impacto, deben ser, a lo menos, de cuarenta minutos aproximadamente.

Además, existen los casos transitorios, los que se clasifican en:

- Peleas entre alumnos/as.
- Alumnos/as que manifiestan angustias repentinas.
- Actitudes desafiantes de parte de los alumnos/as.
- Actitudes desadaptativas en los alumnos/as.

- Desorden en la sala.
- Derivaciones cuyo motivo de consulta se exacerba por quien deriva.

Intervenciones por Establecimiento.

Liceo Likan Antai C – 30.

Localidad	Niveles	Modalidad	Tipo de dotación	Horas de Atención
Séquitior	1° a 4° año de Educación Media	General media (1° y 2°) Técnico Profesional Dual (3° y 4°) Especialidades: Administración, Agropecuaria, Turismo y Electricidad	Multidocente	6 hrs. Semanales aprox.

Características educacionales Liceo C – 30.

Es importante destacar que, la mayor cantidad de alumnos tratados del liceo tienen dificultades de orden conductual (moderado y grave), donde acusan un vacío afectivo a nivel familiar, algunos de los cuales han derivado en problemas de tipo de comportamientos disruptivos y en dificultades relacionadas con la autoestima escolar. Es por ello que, un factor importante a la base de los trastornos conductuales y de autoestima en los estudiantes, es el aprendizaje social. En virtud de lo anterior, al existir un vacío emocional y una necesidad de pertenencia, es que los alumnos incorporan patrones conductuales y sistemas de creencias del grupo para sentirse parte de algo.

Escuela E – 26, San Pedro de Atacama.

Localidad	Niveles	Modalidad	Tipo de dotación	Horas de Atención
San Pedro de Atacama	1° a 8° año de Educación General Básica y Parvularia (Tm y TM)	General Básica para niños/as y adultos	Multidocente	7 hrs. Semanales aprox.

Características educacionales Escuela E – 26.

La escuela E – 26, es el establecimiento educacional en el que están matriculados cerca del 60% de los/as alumnos/as de la comuna.

A raíz de lo anterior, es justamente aquí donde se concentra la mayor cantidad de atenciones en toda la comuna, visto desde un punto de vista social, es justamente en este establecimiento educacional donde se presenta una diversidad cultural que conlleva a un constante conflicto la variable tiempo es determinante en las atenciones, puesto que, la función de quien asiste, no solo se concentra en las atenciones de los/as alumnos/as derivados, sino además en atención de apoderados, ejecución de talleres a cursos y ejecución de talleres a padres y apoderados.

Además, es en la realidad del establecimiento, debido al numero de matriculas, donde se visualiza distintivamente las problemáticas a nivel comunal. Dentro de ellas, los tópicos predominantes son los trastornos emocionales y temáticas que surgen desde la familia.

De acuerdo a lo recién expuesto, es imperioso aumentar el número de horas de permanencia del psicólogo en la escuela, ya que, existe necesidad de atención a la población de alumnos/as y apoyo al proceso de educativo en los docentes.

Escuela E – 21, Toconao.

Localidad	Niveles	Modalidad	Tipo de dotación	Horas de Atención
Toconao	1° a 8° año de Educación General Básica y Parvularia (TM)	General básica para niños/as	Multidocente	7 hrs. Semanales aprox.

Características educacionales Escuela E – 21.

El trabajo realizado en el establecimiento de Toconao, corresponde a ocho casos, de los cuales uno pertenece a asistencia médica el resto comprenden principalmente al absentismo y negligencia asociados al nivel de compromiso en el hogar, siendo este, uno de los factores que predomina en los problemas de los/as alumnos/as.

Escuela G – 27, Peine.

Localidad	Niveles	Modalidad	Tipo de dotación	Horas de Atención
Peine	1° a 8° año de Educación General Básica y Parvularia (TM)	General básica para niños/as	Tetradocente	2 hrs. ½ Semanales aprox.

Características educacionales Escuela G – 27.

En un comienzo el establecimiento educacional no deriva casos sociales al profesional, lo que da tiempo para hacer talleres de liderazgo y autoestima a los alumnos/as de séptimo y octavo.

Escuela G – 25, Solor.

Localidad	Niveles	Modalidad	Tipo de dotación	Horas de Atención
Solor	1º a 5º año de Educación General Básica.	General básica para niños/as	Uní docente	2 hrs. Semanales aprox.

Características educacionales Escuela G – 25.

En el establecimiento educacional de Solor, el profesional que asiste, atendió alumnos/as que presentaba negligencia por parte de sus familias.

Evaluación.

La mayoría de los casos con los que se trabajaron en los establecimientos educacionales obedecen, principalmente a trastornos conductuales, absentismo y bajo rendimiento, se podría concluir que la génesis de estas problemáticas, recaen la familia, ya que muchas de éstas, se ajustan a las características de disfuncionales por la dinámica que se dan al interior de las mismas, tales situaciones repercuten negativamente en los niños/as

Seguimiento y Derivación.

En esta etapa, se monitorea el estado de los casos en tratamiento y/o transitorios. Esta medida se toma, manteniendo entrevistas semanales con los/as alumnos/as, profesores/as y/o apoderados.

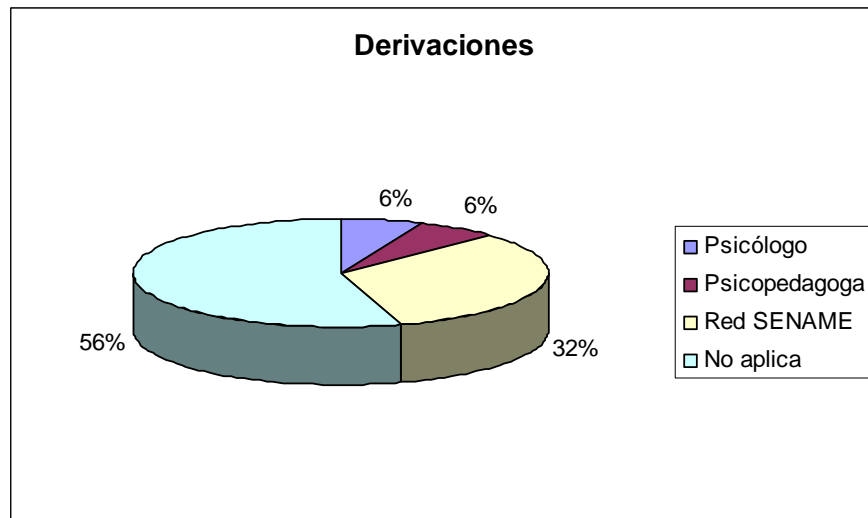

Derivaciones para el año 2009, realizadas en el periodo Mayo 2008 – Enero 2009.

*** La rotulación “No aplica”, dice relación con los casos sociales en seguimiento.**

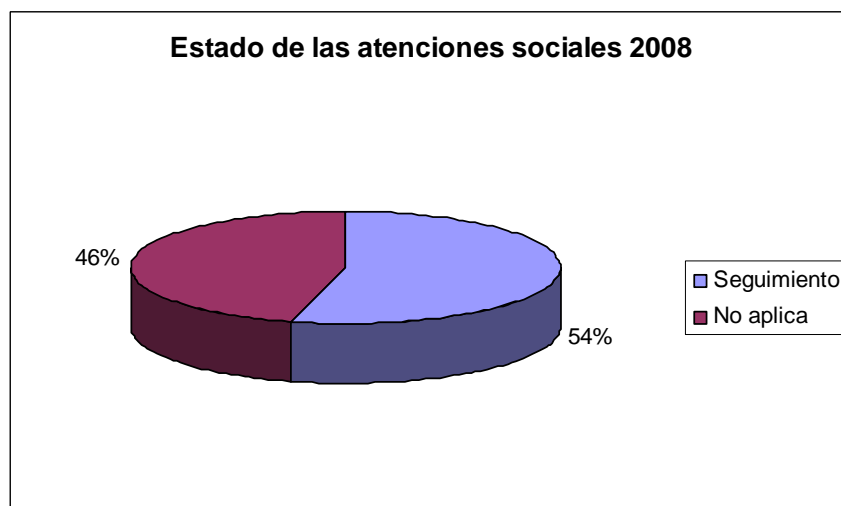

***La rotulación “No aplica”, corresponde a casos derivados a otros profesionales,**

(Red SENAME y profesionales del equipo del multidisciplinario) y casos judiciales.

CUENTA PUBLICA DE SALUD 2008

FUNDAMENTOS

La reforma de salud propone las instancias de participación que forman parte de los compromisos de gestión impulsados por el Ministerio de Salud para los establecimientos de atención primaria.

En cumplimiento a estas nuevas políticas de salud, se hace entrega de la cuenta pública año 2008, para informar y hacer participativa a la comunidad de las actividades realizadas por los establecimientos de salud de la comuna.

DOTACION DEPARTAMENTO DE SALUD - SAN PEDRO DE ATACAMA

- Departamento de Salud Municipal:
 - Directora de Depto. - Encargada de Finanzas (1)
 - Encargado de Programas – convenios (1)
 - Profesional apoyo contable y Encargada Adquisiciones (1)
 - Administrativo (1)
 - Conductores (2)
- Atención Primaria de Salud (APS):

- *Directora de Consultorio General Rural (1)*
- *Matrona (1)*
- *Enfermera (1)*
- *Psicóloga (1)*
- *Paramédicos (13)*
- *Administrativos (2)*
- *Conductores (3)*
- *Auxiliar de servicios (6)*

RECURSO HUMANO DE APOYO A LA ATENCION PRIMARIA

- **Servicio de Salud de Antofagasta (S.S.A.):**
 - *Médico Etapa de Destinación y Formación (2)*
 - *Odontólogo EDF (1)*
 - *Enfermera EDF (1)*

- **Proyecto ALMA:**
 - *Odontólogo (1)*
 - *Asistente dental (1)*

PRESUPUESTO DE SALUD

EVOLUCION DE LOS GASTOS

2004 – 2008

PROGRAMAS Y CONVENIOS

2008

DEPARTAMENTO DE SALUD

PROGRAMA URGENCIA RURAL (SSA)

▪ \$12.458.750

▪ **OBJETIVO:**

Mantener un sistema de urgencias en el C.G.R. de San Pedro de Atacama con el propósito de favorecer en términos de equidad a la población.

SILLÓN DENTAL (SCL)

▪ \$6.000.000

▪ **OBJETIVO:**

Adquirir un sillón dental marca kavo, modelo amadeus 1077, destinado a la salud bucal de los pobladores de la localidad de San Roque de Peine.

REPARACIÓN MENOR DE LAS POSTAS DE SALUD DE SOCAIRE Y PEINE (SSA)

\$ 1.600.000

■ **OBJETIVO:**

REALIZAR LAS REPARACIONES QUE ESTAS POSTAS NECESITAN.

PROGRAMA DE RESOLUTIVIDAD EN ATENCIÓN PRIMARIA MUNICIPAL (SSA)

▪ **\$24.276.564**

▪ **OBJETIVO:**

MANTENER UN SISTEMA DESTINADO A FINANCIAR LAS SIGUIENTES ESTRATEGIAS:

1.- RESOLUCIÓN DE ESPECIALIDADES.

2.- CIRUGÍA MENOR EN ATENCIÓN P.

3.- ATENCIÓN DOMICILIARIA A PACIENTES.

4.- ATENCIÓN ODONTOLÓGICA INTEGRAL.

- CONSIDERA LA REALIZACIÓN DE EXÁMENES DE LABORATORIO BÁSICO.

- OTORGAR ATENCIÓN INTEGRAL A PACIENTES QUE PRESENTEN PATOLOGÍAS -- QUIRÚRGICAS.

- OTORGAR EN EL DOMICILIO DEL PACIENTE UNA ATENCIÓN INTEGRAL, EN SUS ASPECTOS FÍSICOS, EMOCIONAL Y SOCIAL.

- OTORGAR PRESTACIONES DE ESPECIALIDAD DE CARÁCTER AMBULATORIO.

- OTORGAR ATENCIÓN ODONTOLÓGICA INTEGRAL A MUJERES Y HOMBRES DE ESCASOS RECURSOS REALIZANDO 34 ALTAS INTEGRALES Y 9 ALTAS DE SEGUIMIENTO.

REHABILITACIÓN INTEGRAL EN LA RED DE SALUD ARTROSIS (SSA)

- \$ 2.335.338
- OBJETIVO:

MEJORAR LA CALIDAD DE VIDA DE LAS PERSONAS EN SITUACIÓN DE DISCAPACIDAD PERMANENTE O TRANSITORIA, Y SUS FAMILIAS, PERMITIENDO EL ACCESO A LA REHABILITACIÓN.

PROGRAMA DE SALUD MENTAL INTEGRAL EN ATENCIÓN PRIMARIA (SSA)

- \$11.845.734
- OBJETIVO:

FINANCIAR LOS SIGUIENTES COMPONENTES:

- 1.- DEPRESIÓN.**
- 2.- VIOLENCIA INTRAFAMILIAR.**
- 3.- PREVENCIÓN DE ALCOHOL Y DROGAS.**
- 4.- CONSUMO PERJUDICIAL.**
- 5.- SALUD MENTAL INFANTO JUVENIL.**

CONSIDERA LA CONTRATACIÓN DE UNA PSICÓLOGA CON 44 HORAS SEMANALES, Y UNA ASISTENTE SOCIAL CON 22 HORAS SEMANALES.

TAMBIÉN CUBRE GASTOS DE INSUMOS.

PROGRAMA DE SALUD CARDIOVASCULAR (SSA)

- \$11.018.821
- **OBJETIVO:**

AUMENTAR LA SATISFACCIÓN DE LOS PACIENTES A TRAVÉS DEL MEJORAMIENTO DE LA ACCESIBILIDAD, COBERTURA Y CALIDAD EN LA ATENCIÓN.

CONSIDERÓ LA CONTRATACIÓN DE UN PODÓLOGO, ENFERMERA, OFTALMÓLOGO.

LABORATORIO PARA LOS EXÁMENES DE:

GLICEMIA, PERFIL LIPÍDICO, CREATININA, NITRÓGENO UREICO, ORINA COMPLETA, HEMOGRAMA COMPLETO, HEMOGLOBINA, MICROALBUMINURIA.

Y DA COBERTURA AL ALOJAMIENTO Y ALIMENTACIÓN DE LOS PROFESIONALES.

PROGRAMA DE REFORZAMIENTO DE LA ATENCIÓN ODONTOLÓGICA (SSA)

- \$1.110.759
- **OBJETIVO:**

DESARROLLAR UN SISTEMA DE MONITOREO Y AUDITORÍA DE LAS ATENCIONES ODONTOLÓGICAS.

PROGRAMA DE PROMOCIÓN DE SALUD (SSA)

- \$4.274.867
- **OBJETIVO:**

GENERAR UN PROCESO DE CAMBIO ORIENTADO A LA MODIFICACIÓN DE LAS CONDICIONANTES DE RIESGO PARA LA SALUD Y CALIDAD DE VIDA.

**CONSIDERÓ LA REALIZACIÓN DE:
CAMINATAS, PEÑAS SALUDABLES Y FERIA CANINA, INTEGRANDO A LA COMUNIDAD.**

PROGRAMA DE MEJORA EN ATENCIÓN PRIMARIA MUNICIPAL (SSA)

- \$15.164.912
- **OBJETIVO:**

PROCURAR LA ATENCIÓN DENTRO DE 48 HORAS DE PRODUCIDA LA DEMANDA, A LA POBLACIÓN INFANTIL MENOR DE CINCO AÑOS Y A LOS ADULTOS MAYORES DE 65 AÑOS.

CONSIDERÓ LA ADQUISICIÓN DE FÁRMACOS, INSUMOS Y RECURSO HUMANO: ODONTÓLOGOS, MÉDICOS Y TÉCNICOS EN ENFERMERÍA.

PROGRAMA DE MEJORÍA DE LA EQUIDAD EN SALUD (SSA)

- \$27.600.000
- **OBJETIVO:**

APLICAR ESTRATEGIAS QUE MEJOREN LA OPORTUNIDAD, EL ACCESO, LA CONTINUIDAD Y LA CALIDAD EN LA GESTIÓN DE LAS ATENCIONES.

CONSIDERÓ LA ADQUISICIÓN DE UN VEHÍCULO Y LA CONTRATACIÓN DE TRES TÉCNICOS PARAMÉDICOS.

PROGRAMA ESPECIAL DE CONTROL DE LAS IRA – ERA (SSA)

- \$15.120.000
- **OBJETIVO:**

CONTRIBUIR A LA DISMINUCIÓN DE LA MORTALIDAD Y DE LA LETALIDAD POR ENFERMEDADES RESPIRATORIAS DEL NIÑO, ADULTO O ADULTO MAYOR.

CONSIDERA LA CONTRATACIÓN DE UN PROFESIONAL KINESIÓLOGO CON 44 HORAS SEMANALES Y UNA ENFERMERA CON 33 HORAS SEMANALES.

**PROGRAMA DE APOYO AL DESARROLLO
BIO-PSICOSOCIAL EN LAS REDES ASISTENCIALES (SSA)**

- \$10.180.000
- OBJETIVO:

1.- EL FORTALECIMIENTO DE LOS CUIDADOS PRENATALES.

2.- EL FORTALECIMIENTO DEL CONTROL DE SALUD DEL NIÑO O NIÑA.

3.- EL FORTALECIMIENTO DE LAS INTERVENCIONES EN LA POBLACIÓN INFANTIL
EN RIESGO.

CONSIDERA LA CONTRATACIÓN DE UNA PROFESIONAL ENFERMERA POR 12
MESES.

**PROGRAMA DE APOYO A LA GESTIÓN A NIVEL LOCAL EN ATENCIÓN PRIMARIA
MUNICIPAL (SSA)**

- \$4.569.500
- OBJETIVO:

PROGRAMA DE MANTENIMIENTO DE INFRAESTRUCTURA DE ESTABLECIMIENTOS
DE ATENCIÓN PRIMARIA DE SALUD, PRIORIZADOS EN COMISIÓN TRIPARTITA
OTORGANDO DICHO BENEFICIO PARA LAS POSTAS DE SALUD RURAL DE PEINE Y
SOCAIRE.

**PROGRAMA DE APOYO A LA GESTIÓN A NIVEL LOCAL EN ATENCIÓN PRIMARIA
MUNICIPAL (SSA)**

- \$776.920
- OBJETIVO:

COMPLEMENTO LABORATORIO PILOTO AUGE, PATOLOGÍAS:

1.- EPILEPSIA.

2.- INSUFICIENCIA RENAL CRÓN. TERM.

3.- SALUD CARDIOVASCULAR.

CONSIDERA LA COMPRA DE SERVICIOS DE EXÁMENES PARA LOS PACIENTES DE ESTE PROGRAMA, MEJORANDO LA CALIDAD Y LA COBERTURA PARA LOS HABITANTES DE SAN PEDRO DE ATACAMA

CONVENIO GORE - ESO - AUI – NAOJ CONADI

- \$16.627.500
- **OBJETIVO**

BENEFICIAR A LA POBLACIÓN DE SAN PEDRO DE ATACAMA CON LA ATENCIÓN FOCALIZADA Y OPORTUNA A TRAVÉS DE LA CLÍNICA DENTAL MÓVIL.

CONSIDERA LA CONTRATACIÓN DE UN ODONTÓLOGO Y UNA ASISTENTE DENTAL.

COTA PAUNA HAYMAYTIER LETCHUR

**FONDOS DE INTERVENCIONES DE APOYO AL DESARROLLO INFANTIL
CHILE CRECE CONTIGO, MIDEPLAN.**

- \$ 7.050.000
- **OBJETIVO:**

IMPLEMENTAR UNA SALA DE ESTIMULACIÓN CON PERTENENCIA ÉTNICA, PARA EL TRABAJO CON NIÑOS Y NIÑAS DE LA COMUNIDAD, INCLUYENDO LOS POBLADOS ALEDAÑOS CON EL TRABAJO ITINERANTE DE LA EDUCADORA DE PÁRVULOS.

MESA PROVINCIAL DE SALUD INTERCULTURAL (SSA)

- \$1.000.000
- **OBJETIVO:**

LA EJECUCIÓN DEL PROYECTO DE SALUD:

“JUNTAS ESPERANDO TU LLEGADA”

DONDE SE TRABAJÓ CON LA AGRUPACIÓN DE SANADORES DE LA COMUNIDAD DE SAN PEDRO DE ATACAMA.

**APOYO COMISIÓN TEMÁTICA DE SALUD ADI
ATACAMA LA GRANDE (SSA)**

- \$8.884.499
- **HABILITACIÓN SALA CURATIVA LICKANA**
- \$2.300.000
- **CAPACITACIÓN EN SALUD INTERCULTURAL**

**APOYO AL PROGRAMA DE CAPACITACIÓN FUNCIONARIA PARA LA ATENCIÓN
PRIMARIA (SSA)**

- \$611.995
- **OBJETIVO:**

TIENE COMO FINALIDAD FORTALECER EL MODELO DE SALUD FAMILIAR, A TRAVÉS DE LA PARTICIPACIÓN COMUNITARIA.

**CONVENIO DE APOYO PARA IMPLEMENTAR ESTRATEGIAS QUE INVOLUCREN EL
ESTUDIO EPIDEMIOLÓGICO BÁSICO DE LA COMUNA (SSA)**

- \$5.800.000
- **OBJETIVO:**

IMPLEMENTAR ESTRATEGIAS QUE INVOLUCREN EL ESTUDIO EPIDEMIOLÓGICO BÁSICO DE LA COMUNA, INCORPORAR PERTINENCIA CULTURAL Y APOYAR LA PUESTA EN MARCHA DE LA SALA CURATIVA LICKANA.

CONSIDERA LA CONTRATACIÓN DE UN ADMINISTRATIVO PARA EL C.G.R.,

ASIGNA UN BONO A 8 TÉCNICOS PARAMÉDICOS Y UN PROFESIONAL DEL C.G.R.

PLAN CANINO 2008
(MSPA)

■ \$ 2.065.000

■ **OBJETIVO:**

OTORGAR EL SERVICIO DE EUTANASIAS VOLUNTARIAS, ESTERILIZACIONES DE PERRAS, ATENCIONES PRIMARIAS, VACUNACIÓN Y DESPARASITACIÓN DE PERROS.

CUADRO RESUMEN

ANTECEDENTES GENERALES COMUNA SAN PEDRO DE ATACAMA AÑO 2008

❖ Población Per cápita	:	4.569
❖ Población INE	:	7.088

❖ Consultorio Rural	:	1 (Jun 04)
❖ Posta Rural	:	4
❖ Estación Médico Rural	:	2
❖ Distancia desde la comuna al hospital de Calama	:	104 kms .

Cronología de establecimiento de salud San Pedro de Atacama

ORGANIZACIÓN CESFAM

ATENCIONES MÉDICAS

CONTROLES MÉDICOS

ATENCIONES DENTALES

ATENCION DENTAL

Clínica Móvil

PROGRAMA DE LA MUJER

ATENCIONES MATRONA

DATOS EPIDEMIOLÓGICOS S.P.A.

- **CASOS DE VIH/SIDA = 0 casos ingresados**
- **CASOS DE SÍFILIS = 0 casos ingresados**
- **NÚMERO DE PAP TOMADOS = 322 PAP tomados**
- **NÚMERO DE PAP ALTERADOS = 8 casos**

PROCESO DE GESTACIÓN PARTO Y POSTPARTO EN SAN PEDRO DE ATACAMA

POBLACIÓN GESTANTE COMUNA S.P.A. 2008

- **TOTAL DE GESTANTES:**

- 127 *gestantes*

- **GESTANTES CGR SPA:**

- 104 *gestantes*

- **GESTANTES TOCONAO:**

- 17 *gestantes*

- **GESTANTES PEINE:**

- 1 *gestante*

- **GESTANTES SOCAIRE:**

- 4 *gestantes*

- **GESTANTES CAMAR:**

- 1 *gestante*

CARACTERIZACIÓN POBLACIÓN GESTANTE COMUNA S.P.A. 2008

ATENCIONES ENFERMERA

ATENCIONES KINÉSICAS

ATENCION SALUD MENTAL

SERVICIO DE URGENCIA RURAL

Clasificación Causal de los Traslados realizados entre los meses de Enero y Febrero del 2009

PROYECTOS DE PROMOCION DE SALUD

Peñas Saludables: Proyecto destinado a fortalecer los espacios de recreación entretenimiento en familia de manera saludable.

(SPA, Toconao y Socaire 2008)

PROYECTOS DE PROMOCION DE SALUD

Caminatas: Realizadas en San Pedro y Toconao, con el objetivo de promover la actividad física y estilos de vida saludables

PROYECTOS DE PROMOCION DE SALUD

Feria canina: actividad realizada en la Plaza de San Pedro de Atacama, para incentivar el cuidado y la tenencia responsable de animales. Diciembre 2008

OPERATIVO MÉDICO

Organiza la Universidad de Antofagasta y la Municipalidad de SPA, con la coordinación del CGR. Las especialidades fueron cirugía infantil, pediatría, psiquiatría, gastroenterología, otorrinolaringología, medicina interna, oftalmología y dermatología, alcanzando un total de 424 consultas.

OPERATIVO MEDICO MILITAR

Médicos y Militares del Batallón Logístico Divisionario N°1 Tocopilla de la ciudad de Antofagasta, realizaron un operativo médico con un total de 212 atenciones.

6 y 7 de Noviembre 2008

OPERATIVO DERMATOLOGICO

- **Operativo dermatológico y entrega de solmáforo: Actividad realizada con la coordinación de Clínica Orlandi, CONAC, CGR y Municipalidad de SPA. Aproximadamente 300 evaluaciones dermatológicas en Toconao, Socaire y Salar de Atacama, Diciembre 2008**

SILLON DENTAL PEINE

- **En la Posta Rural Peine se inauguró recientemente el mejoramiento de la infraestructura de su sala dental y un moderno sillón dental entregado por la empresa chilena El Litio con un costo aproximado de 6 millones de pesos.**

ESTACIÓN MÉDICO RURAL (EMR) CAMAR

- *En la localidad de Camar se inauguró a través del proyecto “sala multiuso” la E.M.R. destinada a mejorar las condiciones de atenciones que brinda el equipo de salud durante las rondas médicas.*