

“Al rendir una nueva cuenta anual de acuerdo a lo estipulado en la ley, en este mes en que la madre tierra nos muestra cambios que nos invitan reflexionar y analizar, es bueno, es justo e importante pensar como ha sido nuestro trabajo, cuantas cosas hemos cumplido y que no hemos podido realizar. Se han logrado muchas metas que nos propusimos hace 17 años atrás, tenemos en la comuna organizaciones bien constituidas, comunidades organizadas, podemos decir con felicidad que nuestra calidad de vida a mejorado sustancialmente, que nuestros hijos tienen acceso a una educación y salud de calidad; sin embargo nuestro orgullo no se debe transformar en soberbia si no que en comprensión, paciencia y voluntad por seguir trabajo juntos y mejor.

No podemos olvidar que debemos trabajar además en armonía con la naturaleza y concientes de la fuerza de los cambios que esta produce cuando no la respetamos; tengamos presente siempre que somos hermanos y que como tal debemos estar unidos y trabajar juntos por ser y estar cada día mejor.”

SANDRA BERNA MARTINEZ
ALCALDESA

INTRODUCCION

La Ley Orgánica Constitucional de Municipalidades establece en su art 67 la obligatoriedad de entregar en el mes de Abril de cada año una Cuenta Anual del ejercicio anterior y la marcha del Municipio ante el Concejo Municipal, en cumplimiento a esta disposición el presente informe entrega un balance financiero y de gestión del ejercicio del año 2009 de la Municipalidad de San Pedro de Atacama de cada uno de los departamentos y unidades municipales con énfasis en:

- a) Balance de ejecución presupuestaria y el estado de situación financiera.
- b) Acciones Realizadas para el cumplimiento del Plan de Desarrollo Comunal
- c) Inversiones efectuadas en relación con los proyectos concluidos en periodo y aquellos en ejecución con su fuente de financiamiento.
- d) Resumen de las observaciones más relevantes efectuadas por la Contraloría
- e) Convenios celebrados con otras instituciones públicas y privadas
- f) Modificaciones al Patrimonio Municipal
- g) En lo general todos los hechos que se consideran relevantes para ser presentados a la comunidad.

La Municipalidad de San Pedro de Atacama es dirigida por su Alcaldesa quien direcciona las diferentes unidades de gestión Municipal de acuerdo a las directrices del Plan de Desarrollo Comunal, en lo específico en la Municipalidad de San Pedro de Atacama los departamentos y direcciones están constituidos: Administración Municipal, Secretaria Municipal, Obras Municipales, Dirección de Desarrollo Comunitario, Departamento de Administración y Finanzas ; y los servicios traspasados a través del Departamento de Salud Municipal y el Departamento de Educación Municipal. Conjuntamente a la labor del Alcalde el Concejo Comunal es el encargado de fiscalizar el cumplimiento de los planes y programas de inversión municipal y de ejecución del presupuesto, pronunciarse sobre el Plan de Desarrollo Comunal y hacer efectiva la participación de la

comunidad local entre otras funciones y el Consejo Económico Social cuya función es dar su opinión sobre el plan de desarrollo comunal, las políticas de servicio y el programa anual de acción e inversión; dar su opinión sobre la cuenta anual del Alcalde y del Consejo; opinar sobre todas las materias que el Alcalde y el Consejo sometan a su consideración. La estructura de funcionamiento del municipio se grafica en el organigrama adjunto.¹

La cuenta se encuentra separada por capítulos correspondientes a cada Dirección con lo más relevante del ejercicio presupuestario 2009 y las principales acciones llevadas a cabo por la municipalidad de acuerdo al ordenamiento de:

Administración Municipal: acciones y programas, fomento productivo, postulación a proyectos de inversión y avances del Plan de Desarrollo Comunal.

Secretaría Municipal: sesiones y acuerdos de Concejo, oficina de partes, convenios y comodatos, observaciones de la Contraloría Regional y Juzgado de Policía Local.

Obras Municipales : Permisos de Edificación, avances de la Actualización del Plan Regulador Comunal, Medio Ambiente, proyectos ejecutados por el municipio el año 2009.

Dirección de Desarrollo Comunitario (DIDECO): ayudas sociales, subvenciones, programas, CESCO, actividades comunitarias, etc.

Departamento de Administración y Finanzas (DAF) : balance de ejecución presupuestaria, ingresos y gastos , permisos de circulación , patentes comerciales, derechos varios.

¹ Organigrama municipal.

Educación Municipal: indicadores, programas, recursos financieros derivados de la subvención MINEDUC y aportes municipales

Salud Municipal: recursos municipales, presupuesto del departamento, programas, acciones, metas y programas

La primera parte de la cuenta se entrega un resumen de las audiencias comunitarias e individuales realizadas por la Alcaldía y coordinadas por la secretaría de alcaldía y comunicaciones.

Durante el año 2010 debe ser actualizado el Plan de Desarrollo Comunal que definirá las directrices del desarrollo comunal durante los próximos años en base a diagnósticos participativos y al establecimiento de prioridades consensuadas mediante participación ciudadana.

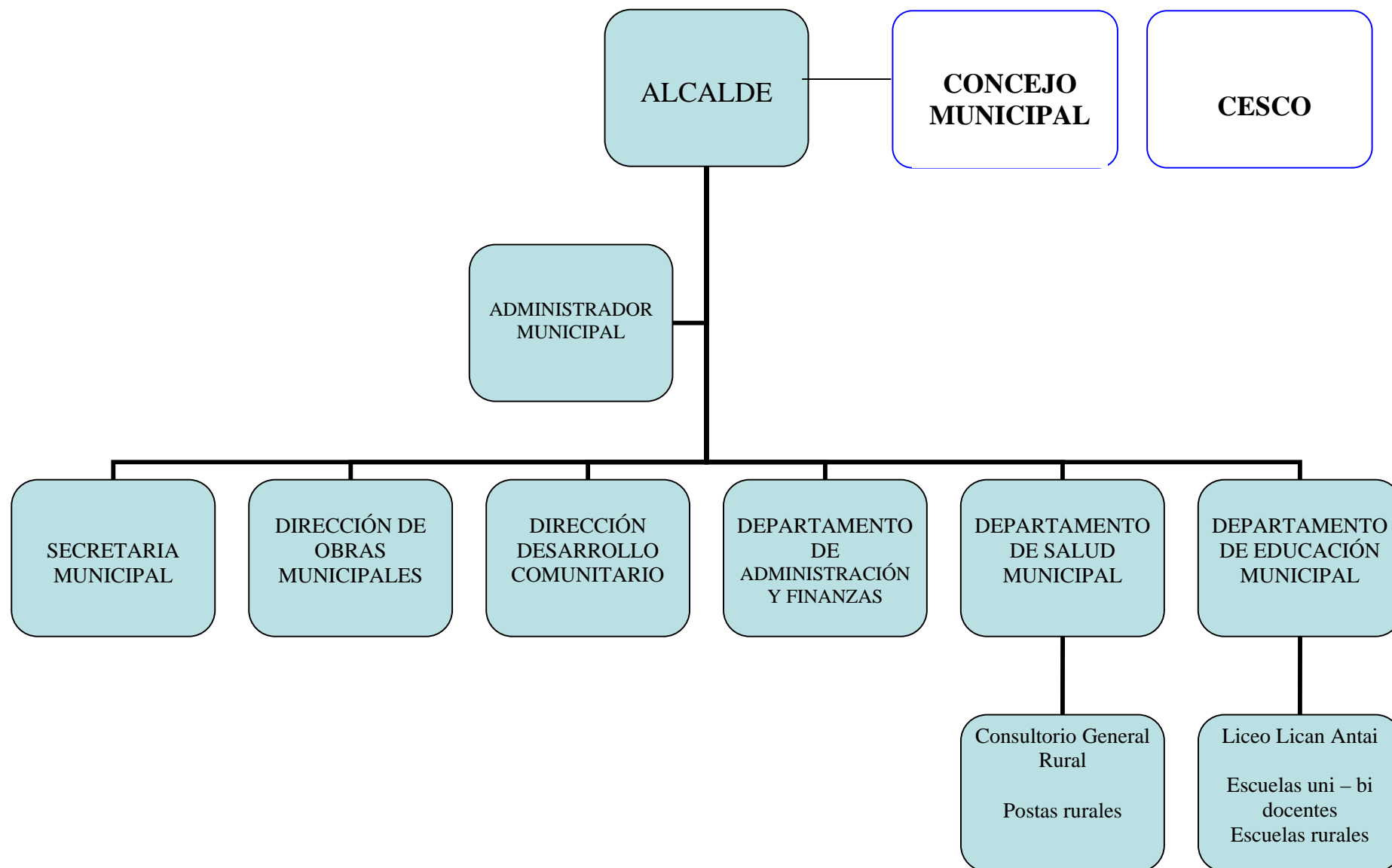

SECRETARIA ALCALDIA Y COMUNICACIONES

GENERALIDADES:

La Secretaria de Alcaldía y la Unidad de Comunicaciones son quienes colaboran directamente en la Gestión Municipal.

SECRETARIA ALCALDÍA	:	FANNY AGUIRRE OLIVARES
- PROFESIÓN	:	SECRETARIA EJEC. BILINGÜE
- GRADO	:	15° CONTRATA

COMUNICACIONES	:	SOLANGE GALVEZ ZULETA, ALEJANDRA ESPINDOLA
- PROFESION	:	PERIODISTA
- GRADO	:	HONORARIOS

APOYO GESTION MUNIC.	:	ANDREA RODRIGUEZ LOPEZ
- GRADO	:	HONORARIOS

- Dentro del trabajo desarrollado durante el año 2009 destacan:

1.- ATENCIÓN DE PUBLICO (AUDIENCIAS) 2009

Como una forma de optimizar el tiempo de la Alcaldesa, es que finalmente se logró programar solamente los días Lunes para la atención de las Audiencias Públicas, por lo que cada Lunes, a las 08:30 horas se entregan las horas de atención. No obstante, la atención para la gente que viene de los pueblos del interior es entregada en cualquier horario. Respecto del año anterior la Atención de Audiencias tuvo un leve aumento, y esto se debió nuevamente a las

solicitudes de terreno, que se habían estancado el año recién pasado, también aumentaron en gran medida las solicitudes de instalación de servicios básicos, el resto de las audiencias corresponde a Ayudas Sociales, Tramitación de Títulos de Dominio, etc. Cabe destacar que la cantidad de personas que se presentan en este registro, corresponde solamente a las personas que quedan registradas en la hora dispuesta para ello, a parte hay un número de personas que se atiende fuera de horario y de la cual no queda registro.

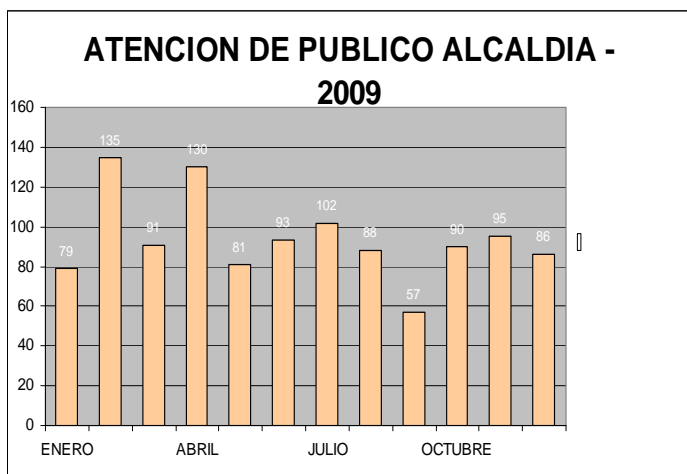

MES	CANTIDAD
ENERO	79
FEBRERO	135
MARZO	91
ABRIL	130
MAYO	81
JUNIO	93
JULIO	102
AGOSTO	88
SEPTIEMBRE	57
OCTUBRE	90
NOVIEMBRE	95
DICIEMBRE	86
TOTAL	1.127
MES	CANTIDAD
DICIEMBRE	86
NOVIEMBRE	95
OCTUBRE	17
SEPTIEMBRE	09
AGOSTO	10
JULIO	08
JUNIO	12
MAYO	09
ABRIL	15
MARZO	09
FEBRERO	17
ENERO	79

2.- REUNIONES ORGANIZACIONES SOCIALES 2009

Las reuniones con las organizaciones sociales se realizan en su mayoría por las tardes, o en los pueblos del interior, las que este año aumentaron considerablemente en relación al año anterior debido a que se crearon comités de allegados en Toconao y Socaire,

Interconectado a Peine, etc., las demás corresponden a reuniones que son solicitadas directamente por las Juntas de Vecinos, Comités de Agua Potable Rural, y Comunidades Indígenas, Cooperativa Eléctrica.

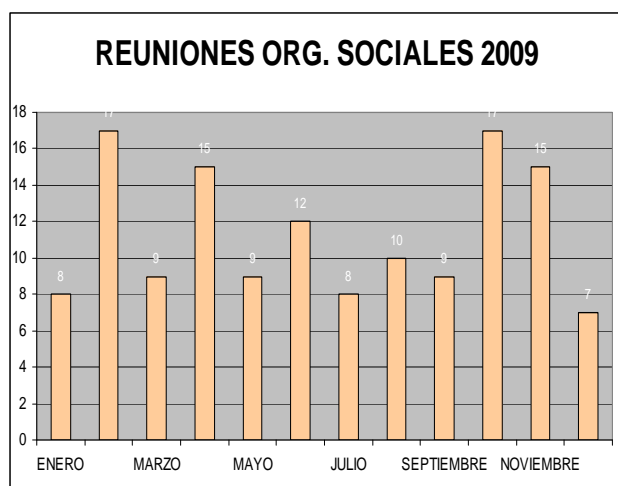

3.- REUNIONES SERVICIOS PUBLICOS 2009

Estas reuniones al igual que los ítems anteriores aumentaron en comparación al año anterior, y en esto incidió principalmente las reuniones que se realizaron con la D.O.H. y Seremía de Obras Públicas por el tema de la falta del recurso

hídrico, con la Seremía de Bienes Nacionales, para la regularización de los Títulos de Dominio, etc.

ENERO	10
FEBRERO	12
MARZO	13
ABRIL	20
MAYO	14
JUNIO	12
JULIO	11
AGOSTO	14
SEPTIEMBRE	18
OCTUBRE	15
NOVIEMBRE	10
DICIEMBRE	05
TOTAL	155

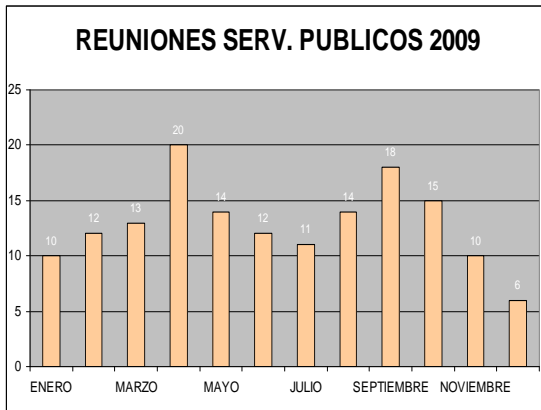

4.- ORGANIZACIÓN Y COORDINACION DE CEREMONIAS Y EVENTOS PUBLICOS

Además dentro de las funciones que debe realizar la Secretaria de Alcaldía está la de organizar y coordinar los principales eventos sociales de la municipalidad, los cuales se desglosan de la siguiente forma:

<u>FECHA</u>	<u>ACTIVIDAD</u>
13-01-09	Visita Ministro de Energía Marcelo Tokman, Ceremonia Inauguración, Proyecto de Iluminación Iglesia S.PA.
18-03-09	Reunión Almuerzo Medios de Prensa Provincial
24, 25, 26 -03-09	Visita Embajador de Israel, David Cohen
26-03-09	Bienvenida y Despedida Funcionarios Servicio País
27-03-09	Visita Subsecretario de Agricultura, Reinaldo Ruiz Valdés
15-04-09	Firma Convenio Codelco - Jurique

27-04-09	Cena Aniversario Carabineros – Centro de Eventos
14-05-09	Visita Ministro de Energía, Marcelo Tokman, Proyecto Energía Granja Solar Fotovoltaica
15-05-09	Reunión Almuerzo Director Ejecutivo Monumentos Nacionales, señor Oscar Acuña Poblete
04-05-09	Saludo Día del Trabajador, Funcionarios, Salud, Daem, Municipalidad
09-07-09	Feria Municipal, Antofagasta
27,28,29-07-09	Feria Municipal, IX Congreso Asociación de Municipalidades
07-08-09	Visita 1er. Secretario, Depto. De Economía y Coop. Técnica de la Embajada de Japón, Taichi Yoneda
10-09-09	Visita 1era. Secretaria Embajada de EE.UU., Miss Jennifer Spandex
01-10-09	Visita Ministro de Minería, señor Santiago González
07-11-09	Inauguración Camarines Cancha de Fútbol
23-11-09	Conferencia de Prensa, Artistas Aniversario
23-11-09	Ceremonia Entrega de Distinciones, Aniversario de la comuna
24-11-09	Ceremonia Distinciones Empresas , Aniversario de la Comuna
25-11-09	Ceremonia Oficial Aniversario de la Comuna
17-12-09	Visita Vicepresidenta, Junta Nacional Jardines Infantiles, señora María Estela Ortíz
17-12-09	Visita y Firma Protocolo de Acuerdo Ministerio Secretaría General de la Presidencia, Ministro José Antonio Viera Gallo.

5.- UNIDAD DE COMUNICACIONES

Plan de Comunicaciones 2009

El trabajo comunicacional durante este año se vió interrumpido, ya que la periodista a cargo de esta unidad, dejó de prestar sus servicios en el mes de Junio del año 2009. Posteriormente se trabajó con una periodista Part- Time, quien cubría solamente las actividades de gran relevancia.

Igualmente se trató de mantener los 4 ámbitos de gestión: Periodística, que dice relación con generar información acerca de la gestión del municipio y proveer a los medios para su difusión, Relaciones Públicas: Elaboración de saludos protocolares, libretos, Maestra de Ceremonia, otros. Eventos: Apoyo en la

organización antes y durante la realización de actividades, vocativos, fotografías, etc.

En base a un diagnóstico se distingue que el público objetivo son los habitantes de la comuna de San Pedro de Atacama y en base a ello, se fortalecen los medios locales. Esta pasa a ser una nueva visión de las comunicaciones que deben volcarse hacia la Comuna. En este sentido, a los medios de comunicaciones regionales y provinciales se les proporciona información como una manera de visibilizar la gestión del municipio en razón de las autoridades regionales y provinciales

Se elabora además una página cada 15 días, en el Mercurio de Calama, en la cual se publican los principales acontecimientos. Se consideran todas aquellas noticias vinculadas a ámbitos tales como: gestión municipal, gestión de organismos públicos y misterios, turismo, sociales, económicas. Se exceptúa toda aquella información policial que es entregada por Carabineros de Chile, los cuales se distribuyeron en los lugares de mayor afluencia de público.

Entre los Hitos Comunicacionales que destacan la Gestión Municipal, durante el año 2009, es que con fecha 14 de Abril de 2009, la Alcaldesa, señorita Sandra Berna Martinez, asume como Presidenta de la Asociación de Municipalidades, Región de Antofagasta, cargo que debe desempeñar por un período de dos años.

ADMINISTRACION MUNICIPAL - SECPLAC

AÑO 2009

La Ley Orgánica Constitucional de Municipalidad define las funciones de la administración municipal de la siguiente forma:

"El administrador municipal será el colaborador directo del alcalde en las tareas de coordinación y gestión permanente del municipio, y en la elaboración y seguimiento del plan anual de acción municipal y ejercerá las atribuciones que señale el reglamento municipal y las que le delegue el alcalde, siempre que estén vinculadas con la naturaleza de su cargo."

En este sentido, y de acuerdo a lo establecido, la Administración municipal de San Pedro de Atacama depende directamente de la Alcaldesa y tiene por objetivo administrar estratégicamente la organización interna de la entidad, de acuerdo a los planes y programas establecidos, a las atribuciones que le señale el Reglamento Municipal y a las que le delegue la Alcaldesa.

Entre otras funciones, además, le corresponde a la administración:

- Planificar y ejecutar las tareas de dirección y coordinación permanente de todas las unidades municipales y servicios municipalizados, de acuerdo a las instrucciones del Alcalde.
- Adoptar las providencias necesarias para el adecuado cumplimiento de la gestión y ejecución técnica de la políticas, planes, programas y proyectos municipales, que se relacionen con la gestión interna del Municipio.
- Ejercer las atribuciones que le delegue el Alcalde y el Concejo, en conformidad con la Ley y las demás funciones que se le encomienden, de acuerdo con el reglamento interno.
- Realizar estudios y proponer alternativas de reorganización de los servicios que prestan, así como detectar necesidades e implementar acciones de optimización de los procesos administrativos internos.

- Analizar las instrucciones, reglamentos, manuales de organización, procedimientos y descripción de cargos, a fin de comprobar su utilidad y actualización, de acuerdo a la normativa vigente. En caso de no contar con estos instrumentos, deberá dirigir y supervisar su elaboración por las unidades respectivas.
- Estudiar y velar por el cumplimiento de la estructura de la organización, en cuanto al número de unidades que la componen, a sus encargados y a la distribución de funciones, con especial énfasis en los límites de responsabilidad, en la centralización de decisión y delegación, etc.
- Asesorar la puesta en marcha de cualquier nueva función que se establezca, así como de cualquier cambio o modificación de la organización de la Municipalidad o de su funcionamiento.
- Elaborar, proponer y programar en coordinación con otras unidades municipales, los gastos de inversión en la Municipalidad necesarios para la adecuada Gestión Municipal y los gastos de operación.
- Orientar el quehacer de la Dirección en función del Plan de Desarrollo Comunal, la Misión Municipal y la Planificación Estratégica.
- Cumplir otras funciones que el Alcalde le encomiende, de conformidad con la legislación vigente

GENERALIDADES:

Estructura de Funciones 2009:

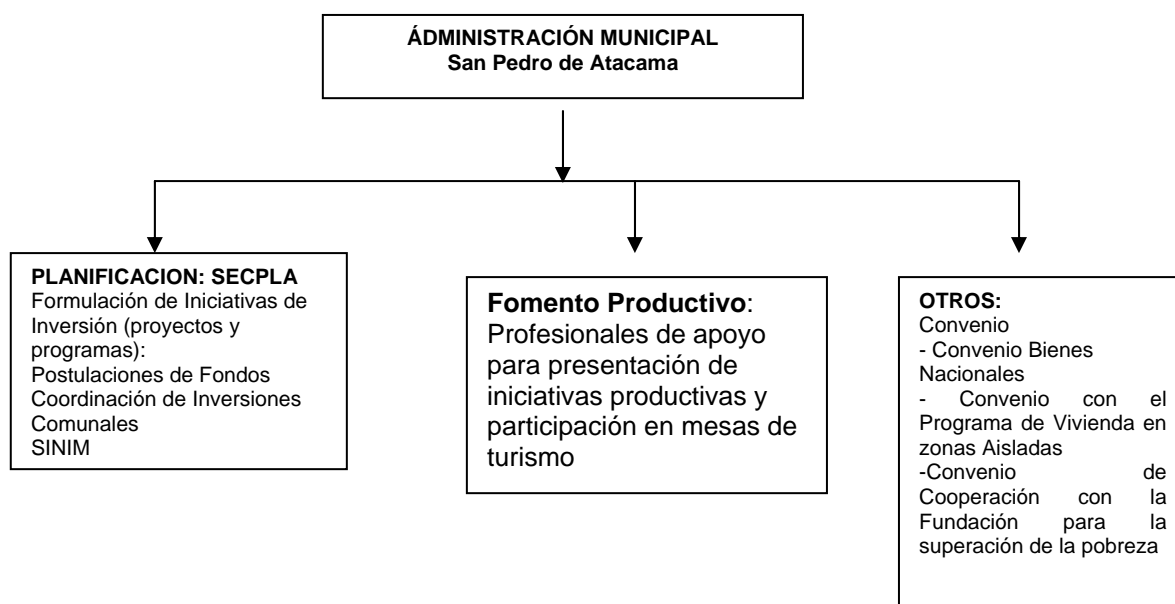

Estructura de personal 2009:

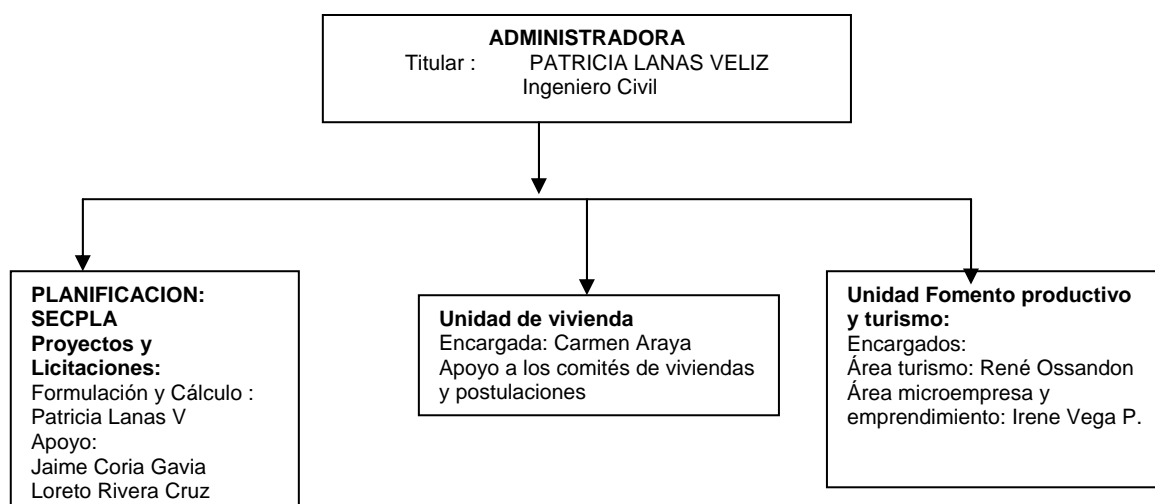

Acciones desarrolladas durante el 2009

1.- En materias de presentación de iniciativas y proyectos:

- Durante el año 2009, se obtiene recomendación técnica de diversas iniciativas a desarrollar en la comuna entre las cuales se encuentran las siguientes:

FNDR – Provisión Saneamiento Sanitario

Nombre de la iniciativa	Código	Monto
CONSTRUCCIÓN ALCANTARILLADO LOCALIDAD DE SOCAIRE, COMUNA DE SAN PEDRO DE ATACAMA	30080126-0	364.159.000
CONSTRUCCION Y NORMALIZACION APR LOCALIDAD SOCAIRE	30062552-0	573.170.000
CONSTRUCCION CASSETAS SANITARIAS SECTORES VARIOS SAN PEDRO DE ATACAMA	30089601-0	246.186.000
MEJORAMIENTO SISTEMA DE AGUA POTABLE LOCALIDAD DE PEINE - SPA	30070842-0	223.753.000
CONSTRUCCIÓN CASSETAS Y SANEAMIENTO POBL. ALTO CARMEN	30084810-0	1.508.142.000
CONSTRUCCIÓN SOLUCIONES SANITARIAS LOCALIDAD DE TOCONAO	30084796-0	492.261.000
		TOTAL
		\$ 3.407.671.000

Se debe precisar que los proyectos mencionados se encuentran en diversas etapas, la mayoría han sido licitados y próximamente se realizará firma de contrato.

En el caso del proyecto de Peine, si bien el municipio realizó la formulación y presentación de la iniciativa, la Dirección de Obras Hidráulicas será la Unidad Técnica.

FNDR - CIRCULAR 36

Nombre de la iniciativa	Código GORE	Monto
MEJORAMIENTO TECNOLÓGICO DEL RECOLECCIÓN BASURA DOMICILIARIA, COMUNAS DE SAN PEDRO DE ATACAMA	N° 02-0045	\$500.633.000
		TOTAL \$500.633.000

FONDO EMERGENCIA – INTENDENCIA

Nombre de la iniciativa	Monto
PROYECTO URBANIZACIÓN ELÉCTRICA LOTE ALTO TOCONAO (KUNZA TURI)	\$104.950.000
TOTAL \$104.950.000	

PMU

Nombre de la iniciativa	Monto
MEJORAMIENTO DE MULTICANCHA ESCUELA DE PEINE	\$43.302.000
NORMALIZACIÓN MEJORAMIENTO ESCUELA DE SOCAIRE	\$ 45.949.000
CONSTRUCCION MULTICANCHA LOCALIDAD DE TOCONAO	\$45.228.000
CONSTRUCCION MULTICANCHA LOCALIDAD DE SOCAIRE	\$43.855.000
HABILITACION ENTORNO APACHETA ACCESO SAN PEDRO DE ATACAMA	\$15.000.000

CONSTRUCCION PLAZOLETA EL CARMEN	\$17.500.000
	TOTAL \$210.834.000

MUNICIPAL

Nombre de la iniciativa	Monto
DISEÑO CONSTRUCCION CENTRO DE REHABILITACION JURIKE, SAN PEDRO DE ATACAMA	4.900.000
IMPLEMENTACION DE UN SISTEMA DE CALIDAD EN LA ATENCION USUARIA - ENCUESTA DE PERCEPCION CIUDADANA Y PROPUESTA	9.000.000
CONSTRUCCION CUARTEL DE BOMBEROS , SAN PEDRO DE ATACAMA	4.500.000
DISEÑO DE SISTEMAS DE RIEGO TECNIFICADO ADAPTADOS A LAS CONDICIONES AGRÍCOLAS DEL DESIERTO EN LA LOCALIDAD DE SAN PEDRO DE ATACAMA Y AYLLOS COMUNA DE SAN PEDRO DE ATACAMA REGION DE ANTOFAGASTA	20.000.000
HABILITACION JUEGOS INFANTILES SECTORES VARIOS DE LA COMUNA - SAN PEDRO DE ATACAMA	42.300.001
LEVANTAMIENTO TOPOGRAFICO Y ELABORACIÓN DE PLANOS PARA PAVIMENTACION PARTICIPATIVA LOCALIDADES VARIAS - SAN PEDRO DE ATACAMA	10.500.000
DISEÑO AMPLIACION LICEO C-30 SAN PEDRO DE ATACAMA	20.000.000
	TOTAL \$ 111.200.001

- Confección de los proyectos de pavimentos participativos 2009 , donde se presentaron las calles:

Nombre de Calle	Localidad
Huaytiquina	Toconao
Lascar	Toconao
18 de Octubre	Toconao
Pasaje Alana - Pobl. Punta de Diamante	San Pedro de Atacama
San José – Pobl El Carmen	San Pedro de Atacama

Se debe, indicar que tras la presentación de los expedientes con todos los antecedentes requeridos en el llamado a concurso, se informó a este municipio por parte del Serviu, que solo fue seleccionada para su ejecución de acuerdo a la disponibilidad de recursos con que se cuentan en la región, la calle Huaytiquina de la localidad de Toconao, quedando a la espera de selección una vez que se aprueben nuevos recursos para la región (a la fecha en 2010)

2.- En materia de Convenios:

Durante el 2009 se trabajó en:

- Supervisión y coordinación **Convenio de Bienes Nacionales**: el trabajo se orientó fundamentalmente al proyecto “Planificación y diagnóstico para la regularización de propiedades fiscales definidas en San Pedro de Atacama”

Cuyas demandas y principales actividades a realizar corresponden a:

- Regularización de Liceo de Sequitor (1,68 hás)

- Terreno ubicado al sur del cementerio de San Pedro de Atacama (0,91 hás).
 - Preparación de antecedentes técnicos sector de Solor (20 hás).
 - Diagnóstico de sector Sequitor (loteo habitación y de equipamiento).
 - Términos de referencia para planificación sector Pozo 3 (900 hás).
 - Definir sectores de planificación futura.
 - Regularización de títulos de dominio correspondientes al R.I.P. 2005-2006.
- Suscripción de **Convenio con el Programa de Vivienda en zonas Aisladas**, el cual permitió la destinación de dos profesionales, para realizar trabajo con familias de la comuna orientando su accionar en la postulación al Fondo Solidario de Vivienda.
 - Suscripción de **Convenio de Cooperación entre la municipalidad de San Pedro de Atacama y la Fundación para la superación de la pobreza** para el desarrollo en la comuna, del programa denominado “Servicio País”, con la destinación de tres profesionales que apoyaron el trabajo con los microempresarios y emprendedores en diversas áreas, principalmente en la búsqueda de recursos.
 - Se debe señalar además, que durante el año 2009 se realiza trabajo para concretar **Convenio con Minera Escondida**, quienes aportarían un porcentaje de recursos económicos para cada una de las familias postulantes de los cuatro comités de viviendas de la población Lickan Antay de San Pedro de Atacama, el cual hasta la fecha no ha sido formalizado ni firmado, pese a los requerimientos del municipio.

3.- En cuanto a la Unidad de vivienda:

El Programa de Vivienda de la Municipalidad de San Pedro de Atacama se crea durante el 2009 con el fin de potenciar al municipio como EGIS (Entidad de Gestión Inmobiliaria Social) para canalizar y gestionar las

necesidades de vivienda de los habitantes de la comuna, ya sea en temas como ampliación, mejoramiento o construcción de viviendas.

Durante el año 2009 se realizó un catastro comunal, carta de navegación de este programa, para la búsqueda de subsidios que respondan a estas necesidades.

Además se realizó un diagnóstico social del Pueblo de Socaire con el fin de conocer la totalidad de las familias que necesitarán la conexión del alcantarillado.

En conjunto con el la Dirección de Desarrollo Comunitario se gestionó la postulación al subsidio habitacional de los 4 comités beneficiados de la Población Lickan Antay de San Pedro de Atacama. Actualmente se están preparando las carpetas de presentación al subsidio y se han estado ingresando en el sistema RUKAN del SERVIU éstos comités con sus respectivos socios.

Junto a lo anterior el Programa de Vivienda de Zonas Aisladas gestionó la postulación de los Comité Chañarcito (San Pedro de Atacama) y Sol Naciente (Toconao) para el programa de protección del patrimonio familiar del SERVIU con el fin de permitirles a los socios el acceso a una ampliación de sus viviendas. Este año, la Municipalidad está a la espera de la apertura de los fondos concursables del SERVIU.

4.- En relación a la Unidad de Fomento productivo:

Con el objeto de fortalecer y potenciar el trabajo de esta unidad, se orientó el trabajo a dos áreas formando dos oficinas que son dependientes de la Administración, las cuales corresponden a:

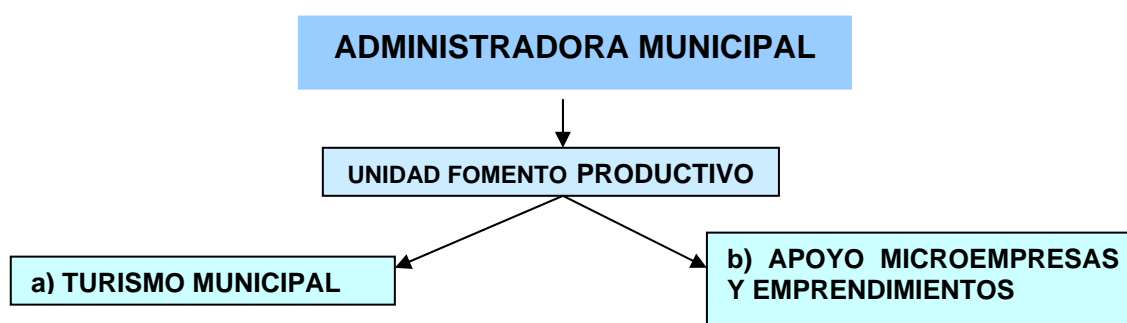

a) AREA TURISMO MUNICIPAL

Durante 2009, la Oficina desarrolló actividades vinculadas al turismo comunal.

1. **Preparación y coordinación del Seminario de Turismo “Crisis Mundial y gestión de empresas de turismo”:** Esta fue una actividad financiada por InnovaChile de Corfo dentro de la línea “Transferencia Tecnológica” el cual fue dictado por el experto israelí Joshua Levi y servicios públicos.
2. **Apoyo a proyectos Capital Semilla Empresa, Emprendimiento y Brechas Sanitarias de Sercotec:** Un total de 11 proyectos de turismo alimentación y alojamiento presentados al fondo.
3. **Apoyo a proyectos Fondo de Desarrollo Indígena de Conadi:** Se presentaron 5 proyectos a nivel comunal.
4. **Preparación y coordinación de la Feria Internacional del Trueque Catua-Argentina:** se realizó con la participación 60 personas de toda la comuna durante los días 17 al 19 de abril.

5. **Concesión de Restaurante Pueblito de Artesanos:** se realizó una licitación abierta a la comunidad para que participaran en la concesión de la cocinería ubicada al interior del Pueblito de Artesanos. La ganadora fue doña Yazna Molina Cuadra.
6. **Reuniones periódicas con Agrupación de Artesanos – Celsus:** La Municipalidad de San Pedro de Atacama participó indirectamente en el seguimiento del proyecto de co-administración entre Agrupación de Artesanos y Celsus, ante el nulo avance y considerando la relación privada entre Sercotec y Artesanos, el municipio se limitó solamente a verificar la integridad de las instalaciones del pueblito. Actualmente el municipio está estudiando la posible administración material del proyecto.
7. **Formulación del Proyecto ALMA-Catarpe:** El municipio presentó al fondo ALMA el proyecto denominado “*Promoción y difusión del turismo en la Comunidad Atacameña de Catarpe*”, el cual permitirá a la Catarpe contar con una caseta de control de acceso al ayllu. El proyecto asciende a \$16,9 millones y tiene inicio de operación durante mayo de 2010.
8. **Coordinación del Evento MTB-Travel Time, San Pedro de Atacama 2009:** Consistió en una carrera en mountain bike por la carretera y pasando por los principales sitios de visita alrededor de San Pedro de Atacama.
9. **Exposición en Seminario CORFO de Turismo:** Correspondió a una exposición realizada por la Oficina de Fomento en la cual se difundieron las principales programas y proyectos realizados por el municipio vinculados al turismo.
10. **Formulación de Bases para Estudio de Riego Tecnificado:** Este estudio se encuentra en etapa de ejecución y consiste en el diseño de 38 sistemas de riego tecnificado distribuidos en la localidad urbana y rural, los cuales se caracterizarán por ser adaptados a las condiciones del desierto atacameño.
11. **Reuniones con mesas temáticas del PMC:** Reuniones varias con integrantes del rubro alimentación.

b) AREA DE APOYO MICROEMPRESAS Y EMPRENDIMIENTOS

La oficina de fomento productivo durante el año 2009, trabajó en distintas áreas de fortalecimiento al desarrollo económico local. Entre los temas más importantes que se trabajaron en el año, se cuentan.

- Apoyo a emprendedores y microempresarios en postulación a fondos concursables.
- A través de SENCE capacitación para nuestros usuarios.
- Integración al Programa de Mejoramiento de la Competitividad PMC.
- Apoyo en la gestión del Pueblo de Artesanos
- Organización 1º Concurso y Feria de Emprendimiento Infantil.
- Asistencia a Seminarios de Turismo

ASESORÍA A MICROEMPRESAS Y EMPRENDEDORES

En la asesoría a fondos concursables se trabajaron con fondos:

- **SERCOTEC**
- **CONADI**
- **FME**
- **SQM**
- **INCUBA2**

Un detalle de los proyectos asesorados y ganadores durante el año según fondo concursable es el siguiente:

	Emprendedores y Microempresarios	Indígenas	No indígenas	Localidades	S.P. Atacama
SERCOTEC - Asesorados	97	67	30	21	76
SERCOTEC- Ganadores	21	14	7	3	18
CONADI - Asesorados	10	10	0	4	6
CONADI - Ganadores	1	1	0	0	1
INCUBA2-Asesorados	10	6	4	1	9
INCUBA2-Ganadores	2	1	1	0	2
FME-Asesorados	9	8	1	2	3
FME-Ganadores	4	3	1	2	2
SQM-Asesorados	81	54	27	50	31
SQM-Ganadores	11	10	1	7	4
Montos Adjudicados (\$)	84.436.822				

Resumen Proyectos Ganadores:

	Emprendedores y Empresas	Indígenas	No indígenas	Localidades	S.P. Atacama
SERCOTEC	21	14	7	3	18
CONADI	1	1	0	0	1
INCUBA2	2	1	1	0	2
FME	4	3	1	2	2
SQM	11	10	1	7	4
Montos Adjudicados (\$)	84.436.822	29	10	12	27

Por rubro el siguiente cuadro muestra que el mayor número de proyectos se presentaron en el área de servicios de alimentación (restaurant, cocinerías, jugos al paso, entre otros) seguidos por servicios asociados al turismo y en tercer lugar proyectos de artesanía.

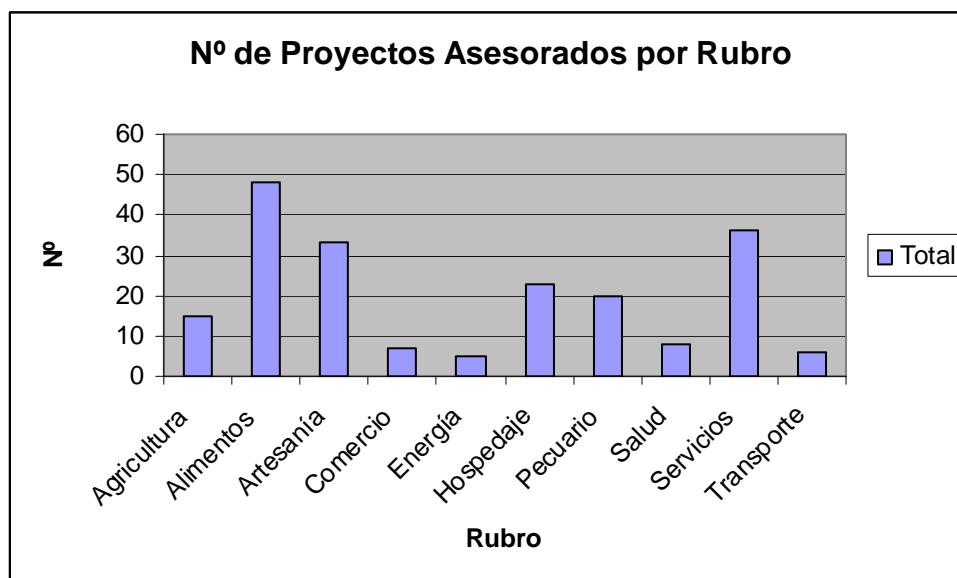
**CAPACITACIÓN PARA MICROEMPRESAS**

A través del programa para Microempresas de SENCE, se lograron traer a la comuna los siguientes cursos de capacitación:

- Curso de Conducción Profesional clase B: 26 personas.
- Curso de Conducción Profesional clase A2: 26 personas.
- Curso de Contabilidad y Administración Básica para microempresarios: 21 personas.

En total 73 microempresarios de un total de 332 postulaciones, obtuvieron este beneficio entregado por SENCE.

Finalmente la Unidad de Fomento Productivo a través de sus dos áreas, Turismo Municipal y Apoyo a Microempresas y Emprendedores, muestra un crecimiento promedio del 92 % con respecto al 2007, el primer año en que el municipio comenzó a trabajar en la asesoría a microempresas.

El siguiente cuadro resumen, muestra los proyectos asesorados y ganadores durante los últimos 3 años.

Proyectos	2007	2008	2009
Asesorados	45	62	212
Ganadores	12	28	42

Los montos atraídos a la Comuna por la Unidad de Fomento Productivo es el siguiente:

AÑO	2007	2008	2009
MONTOS ADJUDICADOS	24.700.000	117.863.000	143.783.194

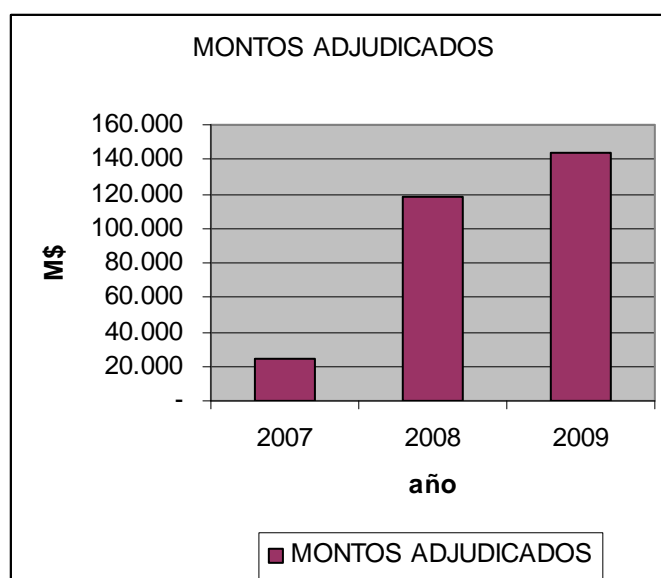

Durante el 2008 se considera, además de la asesoría directa a microempresas, el proyecto SERCOTEC-FIC para el Pueblo de Artesanos y la Gira Tecnológica INNOVA CHILE de CORFO para empresarios turísticos.

Y durante el 2009, se incluye la gira Tecnológica AGRITECH 2009 a través de la línea INNOVA CHILE de CORFO y el proyecto Promoción y difusión del

turismo en la Comunidad Atacameña de Catarpe gestionados a través de Concurso Fondo ALMA.

5.- En cuanto a planificación Territorial:

En Planificación territorial, estamos siendo asesorados por el Ministerio de Bienes Nacionales, el cual firmó el año 2009 un convenio de cooperación con este municipio para dar solución a situación irregular de algunas propiedades municipales y planificación de futuros terrenos que serán destinados para uso de equipamientos comunitarios y habitacionales.

En relación a este último punto, es que desde el año 2009 se esta trabajando en Nuevos loteos y peticiones territoriales, las cuales corresponden a:

.-Sector Población Lickan Antai:

Se continúa trámite de traspaso de terrenos del loteo de la nueva población por parte de Bienes Nacionales.

Se inicia trámite de cambio de uso de suelo (con recursos municipales), ya que gran parte de los terrenos se encuentran fuera del Plan regulador vigente.

.- Sector Ayllu de Sequitor:

En terrenos colindantes con el actual Liceo de la Comuna se inicia la regularización de su superficie, la que comprenderá la zona de equipamiento actual (iglesia, sede comunitaria, cancha, juegos) y una zona destinada a uso habitacional, la que fue solicitada por la comunidad de Sequitor.

.- Localidad de Socaire:

Se inicia tramitación de cambio de uso de suelo y posterior loteo de zona aledaña al poblado, para ser destinada a uso habitacional. (Aproximadamente 6,6 hectáreas)

.- Sector Media Luna

Se inicia regularización de los terrenos destinados a la media luna de la localidad, además se lotean terrenos aledaños a éste, los cuales se destinarán a servicios semiindustriales asociados al turismo.

6.- ESTADO DE AVANCE PLADECO:

En cumplimiento con lo dispuesto en art 67 de Ley Orgánica Constitucional de Municipalidades se adjunta detalle de estado de avance PLADECO 2006-2010 en cada uno de sus objetivos y programas.

7.-Proyecciones 2010:

La proyección 2010 se centra en el desarrollo de un marco institucional y un Plan de Acción Municipal orientado al mejoramiento de la Gestión, reconociendo la importancia no sólo de programas y proyectos de inversión que resuelven problemas puntuales sino de la percepción de la calidad de atención usuaria, en este contexto durante el año 2010 se proyecta:

- Coordinar la elaboración de un Plan de Mejoramiento de Gestión Municipal en base a la aplicación de encuestas de participación ciudadana en las áreas de Salud, Educación y Servicios Municipales.
- Coordinar la actualización de Reglamento interno y Manual de funciones que de cuenta de la realidad actual del municipio y su accionar.
- Actualización del Plan de Desarrollo Comunal San Pedro de Atacama, coordinación del proceso de participación y nuevas directrices del nuevo Plan de Desarrollo Comunal.
- Desarrollo de Convenio de Bienes Nacionales para terrenos productivos

SECRETARIA MUNICIPAL. GESTION AÑO 2009:

La Secretaria municipal tiene asignada sus funciones de acuerdo a la ley orgánica y al reglamento interno teniendo entre ellas:

- Juzgado de policía local e Inspecciones
- oficina de partes e informaciones, reclamos y sugerencias de la municipalidad
- secretaria del Concejo Municipal / Concejo Municipal
- Control interno municipal
- funciones propias de la secretaria municipal, incluyendo la supervisión del programa PRODESAL, protección civil y emergencias, supervisión de contratos de servicios de aseo de dependencias municipales, mantención de equipos computacionales, mantención y riego de áreas verdes, ley de acceso a la información pública además de otras tareas asignadas propias del municipio.

El personal adscrito a esta unidad durante el año 2009 fue:

Funcionario	Calidad jurídica	Área de desempeño
Roxana Aranda Carú	Planta	Secretaria municipal / todas áreas designadas a la unidad/ control interno/ protección civil y emergencias/ ley de acceso a la información pública.
Amanda Fabián Vía	Planta	Juzgado policía local/ Inspecciones
Nohelia Aguilera Morales	Honorario programa	Secretaria Municipal / PRODESAL/ Supervisión de contratos/ control interno/ ley de acceso a la información pública.
Alejandra Cruz Varas	Planta	Oficina de partes e informaciones, reclamos y sugerencias.
Barbara Reyes Requena	Honorarios programa	Concejo municipal/ Secretaria municipal

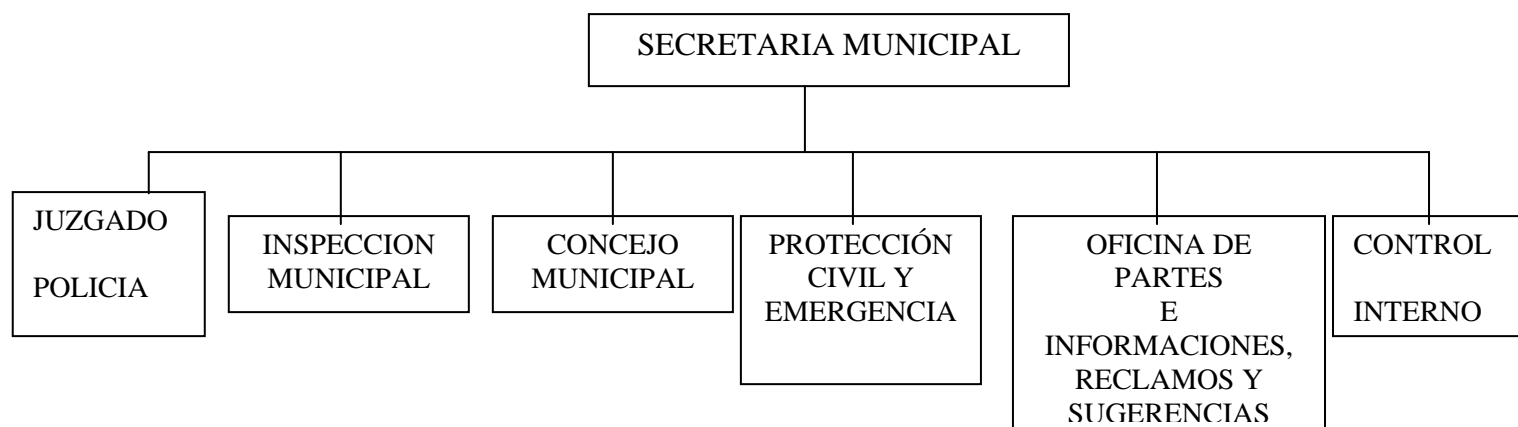

El objetivo de esta secretaria es mantener el funcionamiento interno como asimismo entregar la asesoría e información necesaria en las labores municipales y en materia de juzgado de policía local e Inspecciones, como también proporcionar la información adecuada a todos los usuarios de la municipalidad.

De acuerdo a lo anterior las labores realizadas en esta unidad municipal durante el periodo se resumen de la siguiente forma:

1.- CONCEJO COMUNAL

Las funciones y atribuciones del Concejo Comunal se encuentran definidas en los Artículos 79º y 80º del Texto Refundido, Coordinado, Sistematizado y Actualizado de la Ley N° 18.695, Orgánica Constitucional de Municipalidades, D.F.L. 1-19.704, entre las que destacan: Fiscalizar el cumplimiento de planes y programas municipales, fiscalizar las unidades y servicios municipales, supervisar el cumplimiento del PLADECO y fiscalizar las actuaciones del Alcalde. El concejo comunal se compone de las siguientes autoridades durante el año 2009:

ALCALDESA

Nombre Completo : **Sandra Berna Martínez**
Estado Civil : **Soltera**

Fecha de nacimiento : **07 de Abril de 1954**
Cedula de Identidad : **7.270.519-k**
Enseñanza : **Estudios Completos**

CONCEJALES

Nombre Completo : **Juan García Martínez**
Estado Civil : **casado**

Fecha de nacimiento : **24 de Junio de 1942**
Cedula de Identidad : **5.451.274-0**
Enseñanza : **Estudios Técnicos**
Profesión : **Técnico Electromecánico**

Nombre Completo : **Jorge Espíndola Toroco**
Estado Civil : **Casado**

Fecha de nacimiento : **12 de Agosto de 1951**
Cedula de Identidad : **04.395.365-6**
Enseñanza : **Estudios Completos**
Profesión : **Técnico Agrícola**

Nombre Completo : **Rubén Reyes Aymani**

Estado Civil : **Casado**

Fecha de nacimiento : **18 de Marzo de 1968**

Cedula de Identidad : **12.082.641-7**

Enseñanza : **Estudios universitarios**

Profesión : **Profesor general básico, licenciado en Educación, contador.**

Nombre Completo : **Justo Zuleta Santander**

Estado Civil : **Casado**

Fecha de nacimiento : **20 de Septiembre de 1964**

Cedula de Identidad : **10.064.820-2**

Enseñanza : **estudios universitarios**

Nombre Completo : **Oriana Mora Rodriguez**

Estado Civil : **Soltera**

Fecha de nacimiento : **09 de Febrero de 1980**

Cedula de Identidad : **13.742.925 -K**

Enseñanza : **estudios universitarios completos**

Profesión : **licenciada en educación, profesor General básico.**

Nombre Completo : **Margarita Chocobar Cruz**
Estado Civil : **Soltera**

Fecha de nacimiento : **16 de Febrero de 1956**
Cedula de Identidad : **06.639.046 -7**
Enseñanza : **estudios completos**
Profesión : **contadora**

Las comisiones de trabajo que fueron formadas para el nuevo periodo de este cuerpo colegiado son las siguientes:

Comisión	Concejal a cargo
Salud	Jorge Espindola Toroco
Medio ambiente	Oriana Mora Rodriguez
Educación	Ruben Reyes Aymani
Cultura	Margarita Chocobar Cruz
Fomento productivo y turismo	Justo Zuleta Santander
Deporte	Justo Zuleta Santander
Desarrollo urbanístico	Juan Garcia Martinez
Desarrollo social	Margarita Chocobar Cruz
Seguridad ciudadana	Margarita Chocobar Cruz

SESIONES REALIZADAS DURANTE EL AÑO 2009

En el año 2009, se efectuaron Sesiones Ordinarias 36 y 04 Sesiones Extraordinarias, llegando a certificarse un total de 286 acuerdos, por tanto y del resumen de acuerdos del año a continuación se detallan los más relevantes.

Acuerdos más relevantes tomados por el concejo comunal Año 2009

Nº Acuerdo	Fecha	Tipo de Sesión Ordinaria (O) Extraordinari o (E)	Acuerdo
01	15/01/09	S.O. Nº 01	Se acuerda por unanimidad del Concejo Municipal, aprobar la bonificación adicional que establece la ley 20.198 en un porcentaje de 50% para el año 2009.
05	15/01/09	S.O. Nº 01	Se acuerda por unanimidad del Concejo Municipal, fijar como dieta mensual 12 U.T.M. durante el año 2009.
		S.O. Nº 01	Se acuerda por unanimidad del Concejo Municipal, efectuar tres sesiones ordinarias mensuales durante el año 2009.

06	15/01/09		
015	22/01/09	S.O. N° 02	Se aprueba por el Concejo Municipal en votación dividida seis votos a favor uno en contra la extensión del contrato con la empresa Sebastián Wietzerbin hasta el 14 de Marzo de 2009, esto enmarcado en el programa “fondo de apoyo al mejoramiento de la gestión municipal en educación”.
016	22/01/09	S.O. N° 02	Se aprueba por el Concejo Municipal en votación dividida seis votos a favor uno en contra la modificación de la segunda iniciativa del programa “fondo de apoyo al mejoramiento de la gestión municipal en educación” fusionando las actividades tres y seis quedando con un saldo de \$4.500.000.
017	22/01/09	S.O. N° 02	Se aprueba por el Concejo Municipal en votación dividida seis votos a favor uno en contra la modificación de la segunda iniciativa del programa “fondo de apoyo al mejoramiento de la gestión municipal en educación” fusionando las actividades cuatro y ocho quedando con un saldo de \$4.500.000.
018	22/01/09	S.O. N° 02	Se aprueba por el Concejo Municipal en votación dividida seis votos a favor uno en contra la modificación de la segunda iniciativa del programa “fondo de apoyo al mejoramiento de la gestión municipal en educación” traspasándose los fondos de la actividad nueve a la actividad dos por un monto de \$170.797.- quedando la actividad nueve por un monto de \$179.20.- y la actividad dos por un monto de \$520.797.
019	22/01/09	S.E. N° 02	Se aprueba por el Concejo municipal en votación dividida seis votos a favor uno en contra la modificación de la segunda iniciativa del programa “fondo de apoyo al mejoramiento de la gestión municipal en educación” extendiendo el contrato de las profesionales del equipo de proyectos hasta la rendición final del proyecto el día 14 de Marzo de 2009.
020	22/01/09	S.O. N° 02	Se aprueba por el Concejo Municipal en votación dividida seis votos a favor uno en contra la modificación de la segunda iniciativa del programa “fondo de apoyo al mejoramiento de la gestión municipal en educación” traspasándose la iniciativa dos para la creación de una cuarta iniciativa por un

			monto total de \$1.500.000.
021	22/0109	S.O. N° 02	Se aprueba por el Concejo Municipal en votación dividida seis votos a favor uno en contra la modificación de la tercera iniciativa del programa “fondo de apoyo al mejoramiento de la gestión municipal en educación” eliminando las actividades nueve y diez traspasándose los fondos a la actividad dos y tres respectivamente.
022	22/01/09	S.O. N° 02	Se aprueba por el Concejo Municipal en votación dividida seis votos a favor uno en contra la modificación de la tercera iniciativa del programa “fondo de apoyo al mejoramiento de la gestión municipal en educación” traspasándose la diferencia faltante de las actividades de la iniciativa tres a la actividad ocho quedando en un monto de \$970.300.
024	22/01/09	S.O. N° 02	Se acuerda por unanimidad del Concejo Municipal otorgar como aporte para las actividades del verano a las juntas de vecinos u organizaciones con personalidad jurídica que organicen el verano de la comuna, previa solicitud, los siguientes aportes: LOCALIDAD Y/O AYLLU

045	20/02/09		Sandra Cruz Reales, encargada de finanzas del área.
046	20/02/09	S.O. N° 5	Se acuerda por unanimidad del Concejo Municipal aprobar la primera modificación presupuestaria del presupuesto de salud, presentada por la Srta. Sandra Cruz Reales, encargada (s) de finanzas del área.
052	26/02/09	S.E. N° 06	Se acuerda por unanimidad del Concejo Municipal aportar los siguientes montos del “Programa Mejoramiento Urbano y Equipamiento Comunal”, de la SUBDERE <ul style="list-style-type: none"> - Construcción de Laboratorio Escuela E-21 de Toconao; \$ 2.000.000.- - Normalización Eléctrica Escuela G-22 de Camar; \$ 2.000.000.- - Ampliación Liceo C-30 San Pedro de Atacama; \$ 5.000.000.- - Normalización Eléctrica y Mejoramiento Escuela de Socaire; \$ 1.000.000.- - Normalización Eléctrica y Mejoramiento de Multicancha de Peine; \$ 1.840.000.-
053	26/02/09	S.O. N° 06	Se acuerda por unanimidad del Concejo Municipal el no autorizar la instalación de la feria en la Plaza de San Pedro de Atacama, sin perjuicio de esto se autoriza utilizar el sector de vialidad para dicha actividad.
059	12/03/09	S.O. N° 07	Se aprueba por unanimidad del Concejo Municipal el programa “acciones asociativas orientadas hacia el encuentro de una educación comunal más inclusiva, organizada y de mayor calidad” presentado al fondo de apoyo al mejoramiento de la gestión municipal en educación, por un monto de \$ 63.355.652.-, que incluye las siguientes iniciativas: <ul style="list-style-type: none"> - “La educación contable cuenta, yo cuenta con ella” - “Educación atacameña en acción” - “Educación social comunal en terreno” - Capacitación tecnológica docente”
060	12/03/09	S.O. N° 07	Se aprueba por unanimidad del Concejo Municipal la modificación de iniciativas del programa del fondo de mejoramiento de la gestión municipal en educación del año 2008, según fuera presentado en la presente sesión por el equipo ejecutor.
		S.O. N°07	Se aprueba por unanimidad del Concejo Municipal extender el cierre del programa del fondo de mejoramiento de la gestión municipal en educación

061	12/03/09		<p>del año 2008 para el día 30 de Abril de 2009, tomando conocimiento que dicho fondo tiene a la presente fecha un 66,6% de avance en el gasto correspondiendo a un monto de \$70.942.522.- del monto total que es \$106.390.689.-, por tanto la rendición final y cierre quedaría para la fecha establecida anteriormente; se señala además, que las iniciativas se encuentran en el siguiente estado:</p> <ul style="list-style-type: none"> - “Educación atacameña moderna con todos (as) y para todos (as)”: seis actividades ejecutadas y tres en ejecución - “Planes y programas educativos inclusivos y pertinentes”: cuatro actividades ejecutadas y cinco en ejecución - “Actividades pedagógicas extraescolares de participación comunal”: todas las actividades ejecutadas. - “Utilización tecnológica en localidades extremas, de lo rural a lo urbano”: todas las actividades ejecutadas.
062	12/03/09	S.O. N°07	Se acuerda por unanimidad del Concejo Municipal ratificar el texto del comodato con la CESP, dejando establecido que deben actualizarse las fechas de dicho texto.
063	12/03/09	S.O. N° 07	<p>Se aprueba por unanimidad del Concejo Municipal los aportes para el programa mejoramiento urbano y equipamiento municipal – emergencia PMU 2009, según el siguiente detalle:</p> <p>Proyecto Aporte municipal</p> <p>Mejoramiento Sede vecinal Población Condeduque, San Pedro de Atacama 4.500.000.-</p> <p>Habilitación entorno apacheta acceso San Pedro de Atacama 1.500.000.-</p> <p>Construcción plazoleta población el carmen, spa 1.750.000.-</p> <p>Construcción plazoleta población Licancábur, san pedro de atacama 2.550.000.-</p> <p>Construcción multicancha localidad de Toconao 4.920.000.-</p> <p>Construcción multicancha socaire 4.890.000.-</p> <p>Construcción de circulación y áreas verdes espacios deportivos centro, San Pedro de Atacama 3.120.000.-</p> <p>Construcción de sombreadero multicancha Peine 4.790.000.-</p>

064	12/03/09	S.O. N° 07	Se acuerda por unanimidad del Concejo Municipal establecer la comisión de trabajo seguridad ciudadana, esta comisión estará a cargo de la concejala Margarita Chocobar Cruz.
067	19/03/09	S.O N° 08	Se aprueba por unanimidad del Concejo Municipal la suscripción de la carta tipo del proyecto “laboratorio móvil de computacional para 3° básico” tomando conocimiento de esta iniciativa que se esta postulando y los compromisos que se están adquiriendo.
068	19/03/09	S.O. N° 08	<p>Se acuerda por unanimidad del Concejo Municipal aprobar la distribución del ítem presupuestario de inversión año 2009, según el siguiente detalle:</p> <p>PROYECTOS MONTO M\$ CAMARINES SAN PEDRO 30000 AMPLIACIÓN SISTEMA ELÉCTRICO CAMAR 25000 INTALACIÓN ELÉCTRICA VIVIENDA FAMILIAS CARENTES SOCAIRE 6000 PROYECTOS VARIOS SOCAIRE 6000 PROYECTOS VARIOS PEINE 12000 PROYECTOS VARIOS TOCONAO 32000 PROYECTOS VARIOS TALABRE 8000 PROYECTOS VARIOS RIO GRANDE 8000 PROYECTOS VARIOS MACHUCA - MATANCILLA 8000 PROYECTO SPA 12000 POR ASIGNAR (EQUIPAMIENTO O APOORTE NO CONSIDERADO) 17700 SUBTOTAL 164700</p> <p>DISEÑOS MONTO M\$ NORMALIZACIONES ELÉCTRICAS ESCUELAS PMU - FIE 2500 PROYECTOS DE ARQUITECTURA PMU - FIE 1900</p>

			PROYECTOS DE ARQUITECTURA PMU - EMPLEO 1900 DISEÑOS VARIOS (PAVIMENTOS, CONCURSOS EQUIPAMIENTO URBANO, ETC) 22000 SUBTOTAL 28300 OTROS MONTO M\$ INSPECCIONES DE OBRAS 27000 CONVENIO DE BIENES NACIONALES 30000 TOTAL ITEM 250000
069	19/03/09	S.O. N° 08	Se acuerda por el Concejo municipal, en votación dividida, cinco votos a favor y uno en contra, invitar a las municipalidades que administran Rapanui y Torres del Paine para iniciar acciones en pro de asociatividad en el tema turístico.
070	19/03/09	S.O. N° 08	Se aprueba por unanimidad del Concejo municipal se suscriba el patrocinio por parte del municipio, según el detalle solicitado en los modelos cartas exhibidos en la sesión, en los proyectos: <ul style="list-style-type: none"> - “Pauna Ckapin (niño sol)” postula a Fondart. - “Yacktamarí, la revista de arte, cultura y tradición en la provincia de El Loa: implementación, edición y distribución de la revista en las localidades de Alto Loa comuna de Calama y Ollague” postula al consejo regional de cultura y las artes. - “Lickanckoi en la Provincia El Loa: implementación, edición y distribución del periódico Lickanckoi en las localidades de Alto Loa comuna de Calama y Ollague” postula al Fondo Nacional de desarrollo regional FNDR 2009. Se deja constancia que el compromiso para el proyecto “Décimo segundo encuentro internacional de teatro Zicosur Pedro de la Barra” se deberá conocer en mayor profundidad para un pronunciamiento.
		S.O. N° 09	Se acuerda por unanimidad del concejo municipal aprobar la Ordenanza municipal N° 01/09 sobre la

073	26/03/09		festividad religiosa de Semana Santa.
074	26/03/09	S.O. N° 09	Se acuerda por unanimidad del concejo municipal aprobar la Ordenanza municipal N° 02/09 sobre subvenciones municipales, según las indicaciones establecidas por este cuerpo colegiado.
075	26/03/09	S.O. N° 09	Se aprueba por unanimidad del Concejo Municipal comprometer el aporte de \$480.000.- para el proyecto Lectchur Semann (jugando juntos) en San Pedro de Atacama, que postulará a FNDR 2% deportes 2009.
076	26/03/09	S.O. N°09	Se aprueba por unanimidad del Concejo Municipal comprometer el aporte de \$ 15.000.000.- para el proyecto segundo festival multicultural San Pedro de Atacama, que postulará al FNDR 2% cultura 2009.
077	26/03/09	S.O. N°09	Se aprueba por unanimidad del Concejo Municipal comprometer el aporte de \$ 4.474.970.- para el proyecto Desierto en movimiento San Pedro de Atacama vive cultura, que postulará al fondo concursable FONDART regional 2009, línea comunicación y extensión para el fomento de las artes y la cultura.
082	26/03/09	S.O. N°09	Se aprueba por unanimidad del Concejo Municipal el patrocinio del municipio al proyecto deportivo, cultural y de turismo presentado por export restaurant.
088	16/04/09	S.O. N° 10	Se acuerda por unanimidad del Concejo Municipal enviar oficio a Sernageomin, solicitando informe sobre las tomas de agua realizadas en el sector de Putana en el año 2006.
089	16/04/09	S.O. N° 10	Se acuerda por unanimidad del Concejo Municipal enviar oficio a Vialidad informando sobre el mal estado del camino desde el sector del Arco de bienvenida de la localidad hasta el pueblo mismo.
094	23/04/09	S.O. N° 11	Se aprueba por unanimidad del Concejo Municipal la ampliación al 30 de abril de 2009 del termino de la primera iniciativa como del programa mismo correspondiente al programa del fondo de apoyo al mejoramiento de la gestión municipal en educación año 2008, se deja constancia que con esto se da por terminado dicho iniciativa y el programa.

095	23/04/09	S.O. N° 11	<p>Se aprueba por unanimidad del concejo municipal la modificación en la segunda iniciativa correspondiente al programa del fondo de apoyo al mejoramiento de la gestión municipal en educación año 2008 traspasándose los fondos según se informa y quedando de la siguiente manera las actividades:</p> <p>Se traspasa los saldos de la actividad tres por un monto de \$2.832.778.- y de la actividad cuatro por un monto de \$239.547.- sumando estos a la actividad uno.</p> <p>Se traspasa de la actividad cuatro un monto de \$107.829.- a la actividad siete para su cierre.</p> <p>Se traspasa los saldos de las actividades cuatro, cinco, seis y nueve a la actividad ocho quedando esta con un saldo final de \$5.940.968.-</p> <p>Se deja constancia que con estas modificaciones se da por terminada la iniciativa.</p>
096	23/04/09	S.O. N° 11	<p>Se aprueba por unanimidad del concejo municipal el termino de la tercera y cuarta iniciativa del programa del fondo de apoyo al mejoramiento de la gestión municipal en educación año 2008, se deja constancia que este cuerpo colegiado acepta el termino y la rendición de las mismas dando por concluido el programa en estas iniciativas.</p>
097	23/04/09	S.O. N° 11	<p>Se ratifica por unanimidad del Concejo Municipal las modificaciones del fondo de apoyo al mejoramiento de la gestión municipal en educación año 2009, quedando las iniciativas con los siguientes nombres:</p> <ul style="list-style-type: none"> - la contabilidad cuenta - educación comunal en acción - el terreno social de la educación comunal <p>capacitación tecnológica docente</p>
098	23/04/09	S.O. N° 11	<p>Se aprueba por unanimidad del Concejo Municipal entregar la patente clase “C”, restaurant diurno y nocturno al contribuyente Sr. Julio Aguilar Barboza, Rut 3.340.006-3, domiciliado en calle domingo Atienza N° 441 San Pedro de Atacama.</p>
101	23/04/09	S.O. N° 11	<p>Se aprueba por unanimidad del Concejo Municipal una asignación transitoria denominada “bono de gestión y permanencia no imponible” para el siguiente personal del departamento de salud:</p> <ul style="list-style-type: none"> - Médico cirujano con desempeño en atención primaria en el consultorio general rural San Pedro de Atacama por un monto de \$ 1.321.731.- por el periodo de abril a diciembre de 2009.

			- Auxiliares de servicios menores (conductores) con desempeño en atención primaria en funciones de turnos en el consultorio general rural de San Pedro de Atacama por un monto de \$ 77.700.- por el periodo de abril a diciembre de 2009.
103	23/04/2009	S.E.N° 01	Se acuerda por unanimidad del Concejo Municipal dejar constancia que se ha tomado conocimiento del informe de gestión año 2008, presentado por la Alcaldesa de la comuna Srta. Sandra Berna Martinez.
106	30/04/09	S.O. N° 12	Se aprueba por unanimidad del concejo municipal aportar para el convenio “curso de inglés a través del método Tomatis” un monto de \$ 3.028.000.-, este convenio se firmará con la Fundación Minera Escondida.
110	30/04/09	S.O. N° 12	Se acuerda por unanimidad del Concejo Municipal autorizar al concejal Sr. Jorge Espíndola Toroco la asistencia al curso de actualización “Educación, salud y turismo en Cuba” dictado por la empresa Gestión Local a realizarse los días 16 al 23 de Mayo de 2009 en el país de Cuba.
112	07/05/09	S.O. N° 13	Se acuerda por unanimidad del Concejo Municipal dejar sin efecto el acuerdo N° 110/ 09 que autorizaba al Concejal Sr. Jorge Espindola Toroco a asistir al curso de actualización “Educación, Salud y turismo en Cuba” dictado por la empresa Gestión Local a realizarse los días 16 al 23 de Mayo de 2009 en el país Cuba.
114	14/05/09	S.O. N° 14	Se aprueba por unanimidad del Concejo Municipal autorizar la suscripción de carta de compromiso por un monto de \$ 2.500.000.- para el proyecto “Habilitación de señal celular para la comunidad de Río grande, de la comuna de San Pedro de Atacama” para su etapa de postulación al concurso de fondos CONADI – ALMA, se deja constancia que dichos fondos deberán ser otorgados una vez que el proyecto haya sido seleccionado para financiamiento.
115		S.O. N° 14	Se aprueba por unanimidad del Concejo Municipal autorizar la suscripción de carta de compromiso por un monto de \$ 1.500.000.- por grupo para el

	14/05/09		programa de giras técnicas en las áreas de cereales y pecuaria para su etapa de postulación al fondo de innovación Agraria (FIA), se deja constancia que dichos fondos deberán ser otorgados una vez que el proyecto haya sido seleccionado para financiamiento.
117	20/05/09	S.O. N°15	Se aprueba por el Concejo Municipal en votación dividida con una abstención la propuesta tarifaria presentada por la CESP por el periodo de tres meses. La votación se presento de la siguiente manera: Concejal Espindola : aprueba Concejal Garcia: se abstiene Concejala Chocobar: aprueba Concejala Mora: no aprueba Concejal Reyes: aprueba Concejal Zuleta: aprueba Alcaldesa: aprueba
118	2005/09	S.O. N° 15	Se aprueba por unanimidad del Concejo municipal la entrega de un aporte de \$300.000.- a la organización Asociación gremial de conductores y guías de turismo de San Pedro de Atacama (ATUSPA), esto con la finalidad de que asistan al X encuentro nacional de guías de turismo en que se realizará en la ciudad de Viña del Mar, este aporte se entregará siempre que exista disponibilidad presupuestaria para el efecto.
119	20/05/09	S.O. N° 15	Se aprueba por unanimidad del Concejo municipal la entrega de un aporte de \$300.000.- a la organización asociación de turismo Saïre Haalar, esto con la finalidad de que asistan al X encuentro nacional de guías de turismo en que se realizará en la ciudad de Viña del Mar, este aporte se entregará siempre que exista disponibilidad presupuestaria para el efecto.
120	20/05/09	S.O. N° 15	Se aprueba por unanimidad del Concejo Municipal la entrega de un aporte de \$ 2.500.000.- a la parroquia de San Pedro de Atacama esto con la finalidad de contribuir al financiamiento del proyecto “Restauración de Campanario, San Pedro de Atacama”, este aporte se entregará siempre que exista disponibilidad presupuestaria para el efecto.
126	04/06/2009	S.O. N° 16	Se acuerda por unanimidad del Concejo Municipal aprobar aporte municipal para la ejecución del proyecto de Capacitación e inducción en Ordenanza de Subvenciones para Dirigentes de San Pedro de

			Atacama financiado con fondos Fundación Minera Escondida el cual consiste en \$ 1.000.000.- expuesto por DIDECO.								
127	04/06/2009	S.O. N° 16	Se acuerda por unanimidad del Concejo Municipal aprobar el aporte a Proyecto de Mejorando Nuestra Gestión con fondos SUBDERE el cual consiste \$ 600.000.- expuesto por DIDECO.								
129	04/06/2009	S.O. N° 16	<p>Se acuerda por unanimidad del Concejo Municipal nombrar a los concejales que integrarán las comisiones de trabajo de la asociación regional de municipalidades de acuerdo al siguiente detalla:</p> <table><tr><td>Comisión</td><td>Concejal</td></tr><tr><td>Social</td><td>Jorge Espíndola T. Rubén Reyes A.</td></tr><tr><td>Desarrollo Local</td><td>Margarita Chocobar C. Justo Zuleta S.</td></tr><tr><td>Desarrollo Urbano</td><td>Juan García M. Oriana Mora R.</td></tr></table>	Comisión	Concejal	Social	Jorge Espíndola T. Rubén Reyes A.	Desarrollo Local	Margarita Chocobar C. Justo Zuleta S.	Desarrollo Urbano	Juan García M. Oriana Mora R.
Comisión	Concejal										
Social	Jorge Espíndola T. Rubén Reyes A.										
Desarrollo Local	Margarita Chocobar C. Justo Zuleta S.										
Desarrollo Urbano	Juan García M. Oriana Mora R.										
133	11/06/2009	S.O. N° 17	<p>Se aprueba por el Concejo Municipal en votación dividida, cinco votos a favor y uno en contra, la adquisición del terreno de emplazamiento de la multicancha del ayllu de Solor. La votación se presento de la siguiente manera:</p> <p>Concejal Espíndola: aprueba Concejal García: aprueba Concejala Chocobar: aprueba Concejala Mora: no aprueba Concejal Zuleta: aprueba Alcaldesa: aprueba</p>								

134	11/06/2009	S.O. N° 17	Se acuerda por unanimidad del Concejo municipal designar como director en la corporación municipal del deporte al Sr. Justo Zuleta Santander.
135	11/06/2009	S.O. N°17	Se acuerda por unanimidad del Concejo Municipal destinar como aporte para la corporación municipal del deporte los montos que se han efectuado por el área de deportes presupuestariamente entendiéndose que corresponde a los gastos de trofeos, medallas, honorarios, consumos básicos de mantenimiento, entre otros, Monto presupuestado para la ejecución del programa de deporte para este año.
138	11/06/2009	S.O. N° 17	Se acuerda por unanimidad del Concejo Municipal enviar carta a vialidad solicitando se informe cual es el tonelaje permitido para el tránsito en el puente viejo en la localidad de Toconao, como también que organismo público supervisa dicho acceso.
139	11/06/2009	S.O. N° 17	Se acuerda por unanimidad del Concejo municipal autorizar la suscripción de carta de compromiso para la asociación indígena para la difusión de la cultura Lickanantay por un 20% del costo del proyecto para la adquisición de un nuevo transmisor que será postulado al concurso fondo alma, el costo del proyecto es de \$3.600.000.-, dichos fondos deberán ser asignados siempre que el proyecto en cuestión sea adjudicado a la organización postulante.
141	30/06/2009	S.O. N° 18	Se aprueba por unanimidad del Concejo Municipal entregar en concesión a Yazna Molina Cuadra el restaurante del pueblo de artesanos atacameños esto según licitación pública efectuada para el efecto, el inicio de funciones de dicho establecimiento estará supeditado a la regularización de la administración del recinto por Sercotec, por tanto se le notificará a la postulante de dicho hecho.
143	30/06/2009	S.O. N° 18	Se aprueba por unanimidad del Concejo Municipal la presentación de la demanda ejecutiva en contra de Telefónica Chile S. A. por el no pago de derechos municipales por la utilización de postes de las redes de distribución de energía en media y baja tensión de la localidad de San Pedro de Atacama y Toconao, por tanto autoriza a la Alcaldesa Srta. Sandra Berna Martínez efectúe las gestiones correspondientes ante tribunales.

146	30/06/2009	S.O. N° 18	Se acuerda por unanimidad del Concejo Municipal establecer la comisión de trabajo energía, esta comisión estará a cargo del concejal Rubén Reyes Aymani.																																																																																																												
150	17/07/2009	S.O N° 19	<p>Se aprueba por unanimidad la renovación de patentes de alcoholes que se encuentran cumpliendo con la documentación solicitada y la ley, según el siguiente detalle:</p> <table><tr><td>rol</td><td>clase</td><td></td></tr><tr><td>contribuyente</td><td></td><td></td></tr><tr><td>40006F</td><td></td><td>Reijo Pasanen</td></tr><tr><td>40007</td><td></td><td></td></tr><tr><td>40008</td><td></td><td></td></tr><tr><td>40009C</td><td></td><td></td></tr><tr><td>F</td><td></td><td></td></tr><tr><td>B-d</td><td></td><td>JoseBarrientos</td></tr><tr><td>Carrasco</td><td></td><td></td></tr><tr><td>40010J</td><td></td><td></td></tr><tr><td>A</td><td></td><td>Carlos Pino</td></tr><tr><td>Aramayo</td><td></td><td></td></tr><tr><td>40012I-b</td><td></td><td>Comercial Astur</td></tr><tr><td>Ltda.</td><td></td><td></td></tr><tr><td>40016C</td><td></td><td>Lía Mondaca</td></tr><tr><td>Cruz</td><td></td><td></td></tr><tr><td>40017 C</td><td></td><td>Marina Corante</td></tr><tr><td>Liendro</td><td></td><td></td></tr><tr><td>40019 A</td><td></td><td>Cornelio Araya</td></tr><tr><td>Cuevas</td><td></td><td></td></tr><tr><td>40020 A</td><td></td><td>Valentin Vilca</td></tr><tr><td>Solis</td><td></td><td></td></tr><tr><td>40021 C</td><td></td><td>Marcela Liendro</td></tr><tr><td>Liendro</td><td></td><td></td></tr><tr><td>40022 C</td><td></td><td></td></tr><tr><td>B-b</td><td></td><td>Amalia Cruz</td></tr><tr><td>Ramos</td><td></td><td></td></tr><tr><td>40024 C</td><td></td><td>Aida Coca</td></tr><tr><td>Tejerina</td><td></td><td></td></tr><tr><td>40025 B-b</td><td></td><td>Aida Coca</td></tr><tr><td>Tejerina</td><td></td><td></td></tr><tr><td>40026 A</td><td></td><td>MiriamLiendro</td></tr><tr><td>Chocobar</td><td></td><td></td></tr><tr><td>40027 J</td><td></td><td>Santiago Gavia</td></tr><tr><td>Soza</td><td></td><td></td></tr><tr><td>40028 A</td><td></td><td>Santiago Gavia</td></tr></table>	rol	clase		contribuyente			40006F		Reijo Pasanen	40007			40008			40009C			F			B-d		JoseBarrientos	Carrasco			40010J			A		Carlos Pino	Aramayo			40012I-b		Comercial Astur	Ltda.			40016C		Lía Mondaca	Cruz			40017 C		Marina Corante	Liendro			40019 A		Cornelio Araya	Cuevas			40020 A		Valentin Vilca	Solis			40021 C		Marcela Liendro	Liendro			40022 C			B-b		Amalia Cruz	Ramos			40024 C		Aida Coca	Tejerina			40025 B-b		Aida Coca	Tejerina			40026 A		MiriamLiendro	Chocobar			40027 J		Santiago Gavia	Soza			40028 A		Santiago Gavia
rol	clase																																																																																																														
contribuyente																																																																																																															
40006F		Reijo Pasanen																																																																																																													
40007																																																																																																															
40008																																																																																																															
40009C																																																																																																															
F																																																																																																															
B-d		JoseBarrientos																																																																																																													
Carrasco																																																																																																															
40010J																																																																																																															
A		Carlos Pino																																																																																																													
Aramayo																																																																																																															
40012I-b		Comercial Astur																																																																																																													
Ltda.																																																																																																															
40016C		Lía Mondaca																																																																																																													
Cruz																																																																																																															
40017 C		Marina Corante																																																																																																													
Liendro																																																																																																															
40019 A		Cornelio Araya																																																																																																													
Cuevas																																																																																																															
40020 A		Valentin Vilca																																																																																																													
Solis																																																																																																															
40021 C		Marcela Liendro																																																																																																													
Liendro																																																																																																															
40022 C																																																																																																															
B-b		Amalia Cruz																																																																																																													
Ramos																																																																																																															
40024 C		Aida Coca																																																																																																													
Tejerina																																																																																																															
40025 B-b		Aida Coca																																																																																																													
Tejerina																																																																																																															
40026 A		MiriamLiendro																																																																																																													
Chocobar																																																																																																															
40027 J		Santiago Gavia																																																																																																													
Soza																																																																																																															
40028 A		Santiago Gavia																																																																																																													

			Soza	
			40029 F	
			C	Candido Salinas
			Catur	
			40035 C	Ciocca,Ciocca y
			Echeveria Ltda.	
			40037 C	
			Tulor S.A.	
			40039 I-b	Tomas Ramos
			Herrera	
			40024	I-b
			Tomas Poblete Alay	
			40041 C	Ciocca y
			Ciocca y cia Ltda.	
			40042 I-b	Rosa Moreno
			Cruz	
			40045 I-b	Julio Aguilar
			Barboza	
			40046 C	Maria Luisa
			Berna Estelo	
			40048 C	Soc. Garcia
			Pasanen Ltda.	
			40052 I-b	Explora Chile
			S.A	
			40054 C	GenaraCalcina
			Calcina	
			40056 C	JaquelineCatur
			Mamani	
			40057 H	Luis Escalante
			Pistan	
			40059 C	Ruby Saire
			Rodríguez	
			40062 I-b	Inversiones
			D'etigny S.A.	
			40064 C	
			I-b	
			D-b	
			Kimal S.A.	
			40066 H	
			FernandoArancibia Urqueta	
			40069 C	
			IngridSaavedra Fluhmann	
			40070 H	Pedro
			Liendro Martinez	
			40071 B-b	Orlando
			Gavia Palacios	
			40074 C	Turismo El
			Albergue Ltda.	
			40076 C	Jaqueline
			Catur Mamani	

			<div> <div>40077 C</div> <div>Michel Coumes</div> <div>40078 C</div> <div>Vilca Chocobar</div> <div>40080 C</div> <div>naturaleza expedición</div> <div>40083 C</div> <div>Gavia Palacios</div> <div>40085 C</div> <div>Echeverria y cia. Ltda.</div> <div>40092 C</div> <div>Carrera Hidalgo</div> <div>40093 B-a</div> <div>Alto Atacama S.A.</div> <div>40094 C</div> <div>Lucy Tapia Diaz</div> <div>40095 I-b</div> <div>Terrantai Ltda.</div> <div>40096 B-a</div> <div>Coronel Cortes</div> <div>40097 C</div> <div>Paniri Martinez</div> <div>40099 C</div> <div>Victor Magna Musrri</div> </div> <div> <div>Juan</div> <div>Cultura y</div> <div>Teofilo</div> <div>Simon</div> <div>Rolando</div> <div>Mireya</div> </div>												
151	17/07/2009	S.O. N° 19	Se aprueba por unanimidad del Concejo Municipal entregar la patente clase “C” restaurant diurno y nocturno al contribuyente Sr. Javier Curutchet, C.I.: 14.733.237-8, domiciliado en calle Tocopilla N° 423, localidad San Pedro de Atacama.												
153	17/07/2009	S.O. N°19	<div> <div>Se aprueba por unanimidad del Concejo municipal la inicialización de cuentas de inversión presentada por la administradora municipal según el siguiente detalle:</div> <table> <tr> <td>Proyecto</td> <td>Monto</td> </tr> <tr> <td>M\$</td> <td></td> </tr> <tr> <td>Diseño Jurike</td> <td>4.500</td> </tr> <tr> <td>Diseño bomberos</td> <td>4.000</td> </tr> <tr> <td>Diseño Jardín tecnológico</td> <td>6.500</td> </tr> <tr> <td>Terminal de buses</td> <td>7.000</td> </tr> </table> </div>	Proyecto	Monto	M\$		Diseño Jurike	4.500	Diseño bomberos	4.000	Diseño Jardín tecnológico	6.500	Terminal de buses	7.000
Proyecto	Monto														
M\$															
Diseño Jurike	4.500														
Diseño bomberos	4.000														
Diseño Jardín tecnológico	6.500														
Terminal de buses	7.000														
154	17/07/2009	S.O. N° 19	Se aprueba por unanimidad del Concejo Municipal la propuesta presupuestaria de distribución de patentes mineras 2009 presentada por la administradora municipal.												
155	17/07/2009	S.O. N° 19	Se aprueba por el Concejo Municipal el auspicio y/o patrocinio por un monto de \$2.500.000.- para el parlamento indígena, según la siguiente votación:												

			Concejal Espíndola aprueba Concejal García aprueba Concejal Zuleta aprueba Concejal Mora aprueba Alcaldesa aprueba Se deja constancia que el Concejal Reyes se abstiene ya que tiene intereses en el tema.																																							
160	21/07/2009	S.O. N° 20	Se acuerda con los votos a favor de los integrantes del Concejo Comunal, excepto Concejal García que se abstiene por conflicto de intereses, aprobar la renovación de nueve solicitudes de patentes de alcoholes presentadas por el encargado de patentes municipales excepto de la contribuyente RESTORANT LA CASONA, cuya renovación quedará supedita a la revisión de mayores antecedentes y a la citación de la contribuyente al Concejo Comunal en la primera sesión del mes de Agosto de 2009.																																							
163	21/07/2009	S.O. N° 21	Se acuerda por unanimidad informar mediante medio escrito a los Bailes Religiosos de la Comuna que el Concejo Municipal de San Pedro de Atacama a acordado por unanimidad no aprobar solicitudes de Subvenciones de este origen.																																							
174	11/08/2009	S.O. N° 22	Se acuerda por unanimidad ratificar la renovación de patentes de alcoholes practicada por el departamento de administración y finanzas que cumplieron con la documentación dentro del plazo, según el siguiente detalle: <table> <tr> <td>Rol</td> <td>clase</td> <td>contribuyente</td> </tr> <tr> <td>40011</td> <td>C</td> <td>Manuela Zuleta Cruz</td> </tr> <tr> <td>40013</td> <td>C</td> <td>Alejandrina Cortes Contreras</td> </tr> <tr> <td>40014</td> <td>D -a</td> <td>Juana Ramos Leño</td> </tr> <tr> <td>40015</td> <td>C</td> <td>Juana Ramos Leño</td> </tr> <tr> <td>40051</td> <td>C</td> <td>Eugenio Mostajo Cortes</td> </tr> <tr> <td>40058</td> <td>C</td> <td>Bernardina González González</td> </tr> <tr> <td>40061</td> <td>C</td> <td>Sociedad Comercial Muñoz y pino Ltda.</td> </tr> <tr> <td>40067</td> <td>C</td> <td>Carolina Albornoz Narvaez</td> </tr> <tr> <td>40086</td> <td>J</td> <td>Emp. Invers. Pedro Rivera Ramos EIRL</td> </tr> <tr> <td>40087</td> <td>C</td> <td>Ercira Nilo Bravo</td> </tr> <tr> <td>40088</td> <td>C</td> <td>José Mella Ovando</td> </tr> <tr> <td>40098</td> <td>B - a</td> <td>Asesorías e inversiones Katari S.A.</td> </tr> </table>	Rol	clase	contribuyente	40011	C	Manuela Zuleta Cruz	40013	C	Alejandrina Cortes Contreras	40014	D -a	Juana Ramos Leño	40015	C	Juana Ramos Leño	40051	C	Eugenio Mostajo Cortes	40058	C	Bernardina González González	40061	C	Sociedad Comercial Muñoz y pino Ltda.	40067	C	Carolina Albornoz Narvaez	40086	J	Emp. Invers. Pedro Rivera Ramos EIRL	40087	C	Ercira Nilo Bravo	40088	C	José Mella Ovando	40098	B - a	Asesorías e inversiones Katari S.A.
Rol	clase	contribuyente																																								
40011	C	Manuela Zuleta Cruz																																								
40013	C	Alejandrina Cortes Contreras																																								
40014	D -a	Juana Ramos Leño																																								
40015	C	Juana Ramos Leño																																								
40051	C	Eugenio Mostajo Cortes																																								
40058	C	Bernardina González González																																								
40061	C	Sociedad Comercial Muñoz y pino Ltda.																																								
40067	C	Carolina Albornoz Narvaez																																								
40086	J	Emp. Invers. Pedro Rivera Ramos EIRL																																								
40087	C	Ercira Nilo Bravo																																								
40088	C	José Mella Ovando																																								
40098	B - a	Asesorías e inversiones Katari S.A.																																								
175	11/08/2009	S.O. N° 22	Se acuerda por unanimidad del Concejo Municipal autorizar al Jefe de administración y finanzas																																							

			municipal para renovar las patentes de alcoholes que queden pendientes siempre que cumplan con los requisitos para ello.
176	11/08/2009	S.O. N° 22	Se aprueba por unanimidad del Concejo Municipal entregar la patente clase “B-a” Hotel y anexo de hotel, al contribuyente Sr. Inmobiliaria del Inca S.A., Rut N° 96.652.050-7, domiciliado en Lote 10 Parcela 2 Ayllu de Yaye, localidad San Pedro de Atacama.
177	11/08/2009	S.O. N° 22	Se aprueba por el Concejo Municipal, con la abstención del Concejal Juan García que tiene lazos de parentesco con el contribuyente, la patente de alcohol clase C a nombre del contribuyente Sociedad García Pasanen limitada N° de rol 40048.
182	11/08/2009	S.O. N° 22	Se aprueba por unanimidad del Concejo municipal la compra de materiales para el piso de la sede social de la localidad de Machuca a través de la cuenta de inversión presentada por la Directora de desarrollo comunitario.
183	11/08/2009	S.O. N° 22	Se acuerda por unanimidad del Concejo Municipal aumentar el aporte de la municipalidad de San Pedro de Atacama a la Asociación de municipalidades de la región de Antofagasta de \$1.500.000.- a \$3.000.000.-.
184	11/08/2009	S.O. N° 22	Se acuerda por unanimidad del Concejo Municipal aceptar la cesión del inmueble que utiliza la Asociación de municipalidades de la región de Antofagasta como municipio administrador.
187	20/08/2009	S.O. N° 23	Se acuerda por unanimidad del Concejo municipal autorizar la modificación de la sala de ventas y un módulo del pueblo de artesanos, dejando constancia que la consultora CELSUS entregará los planos y modificaciones a la Dirección de Obras para su visación.
191	20/08/2009	S.O. N° 23	Se acuerda por unanimidad del Concejo Municipal denominar para la comisión de selección de proyectos para subvención municipal a los siguientes concejales: Titular: Concejala Margarita Chocobar Cruz. Suplente: Concejal Juan García Martínez.

192	20/08/2009	S.O. N° 23	Se aprueba por unanimidad del Concejo Municipal auspiciar en las jornadas de educación, identidad y patrimonio entorno a la exposición “crónicas de la pampa salitrera” lo siguiente: Sala y equipos de proyección del evento.
201	27/08/2009	S.O. N° 24	Se aprueba por unanimidad del Concejo municipal la ordenanza para la celebración de Fiestas Patrias año 2009.
202	27/08/2009	S.O. N° 24	Se aprueba por unanimidad del Concejo Municipal entregar la patente clase “C” Restaurant diurno y nocturno, al contribuyente Srta. Maria Luisa Araya Aramayo, Rut N° 15.014.653-4, domiciliado calle Toconao S/N, localidad San Pedro de Atacama.
210	10/09/2009	S.O. N° 26	Se aprueba por unanimidad del concejo municipal la inicialización del proyecto de inversión “Declaración de impacto ambiental sector Alto El Carmen” por un monto de \$7.800.000
212	10/09/2009	S.O. N° 26	Se aprueba por unanimidad del Concejo Municipal la ejecución del proyecto “CONSTRUCCIÓN SOLUCIONES SANITARIAS LOCALIDAD DE TOCONAO”.
213	10/09/2009	S.O. N° 26	Se aprueba por unanimidad del Concejo Municipal la ejecución del proyecto “CONSTRUCCIÓN CASSETAS Y SANEAMIENTO SANITARIO POBLACIÓN ALTO EL CARMEN”.
214	22/09/2009	S.O. N° 27	Se aprueba por el Concejo Municipal la realización de dieciocho chico los días viernes 25 y sábado 26 de Septiembre de 2009.
227	02/10/2009	S.O. N° 28	Se aprueba por unanimidad del Concejo Municipal la incorporación de tres nuevas iniciativas al fondo de mejoramiento de la gestión municipal en educación año 2009, siendo estas: <ul style="list-style-type: none"> - “Desarrollo de software de apoyo a la gestión técnico pedagógica en escuela E – 26 San Pedro de Atacama y Liceo C- 30 de Sequitor. - “Factibilidad de ampliación de conexión en localidades extremas, hacia un mundo globalizado”. - “Juegos escolares de participación comunal en localidades rurales”

228	02/10/2009	S.O. N° 28	Se aprueba por unanimidad del Concejo Municipal la modificación de presupuesto del Fondo de mejoramiento de la Gestión Municipal en Educación año 2009, incorporando tres nuevas iniciativas por un monto de \$ 12.300.000.- que corresponde a un ajuste de cronograma en tiempo de las iniciativas iniciales y que comprende solo una redistribución de fondos.
231	15/10/2009	S.O. N° 29	Se acuerda por unanimidad del Concejo Municipal enviar oficio a la dirección provincial de vialidad solicitando la reparación del camino San Pedro de Atacama – Calama y San Pedro de Atacama - Socaire ya que existen muchos baches teniendo grandes dimensiones como es el caso de la zanja que se encuentra en ambas pistas aproximadamente a 15 minutos de la ciudad de Calama a la altura de uno de los accesos a extracción de áridos.
235	15/10/2009	S.O. N° 29	Se aprueba por unanimidad del Concejo Municipal la adquisición del inmueble fiscal ubicado aledaño a la población El Carmen con denominación lote b singularizado en plano N° II -3-6435-CR, con una superficie de 52.117 hectáreas, por un monto de \$ 3.868 U.F. esto de acuerdo a la programación presupuestaria realizada para el efecto.
236	15/10/2009	S.O.N° 29	Se aprueba por unanimidad del Concejo Municipal la firma de convenio de cooperación con el ministerio de Bienes Nacionales – secretaria ministerial II Región Antofagasta por un monto de \$ 52.000.000.-
237	15/10/2009	S.O. N° 29	Se aprueba por unanimidad del Concejo municipal la inicialización de en el ítem inversión, en proyectos San Pedro de Atacama, la mayor obra y cerámicos casona D.O.M. SPA por un monto de \$4.580.454.-
238	15/10/2009	S.O. N° 29	Se aprueba por unanimidad del Concejo municipal la inicialización de en el ítem inversión, en proyectos San Pedro de Atacama, el mejoramiento de baños públicos en la localidad de Camar.
239	15/10/2009	S.O. N° 30	Se aprueba por unanimidad del Concejo Municipal las bases de concurso “Así soñamos el desarrollo de nuestro pueblo”, primer concurso de ideas de emprendimiento sustentable para niños, niñas y jóvenes de San Pedro de Atacama, con las observaciones efectuadas por este cuerpo colegiado.

240	15/10/2009	S.O. N° 30	Se aprueba por unanimidad del Concejo Municipal entregar la patente clase “C” Restaurant diurno y nocturno, al contribuyente Srta. Pamela Selti Cabezas, Rut N° 16.189.854-6, domiciliado calle La Plaza N° 315, localidad San Pedro de Atacama.
241	15/10/2009	S.O. N° 30	Se acuerda por el Concejo Municipal, en votación dividida, no autorizar la venta de alcohol durante las actividades del aniversario de la comuna, la votación es la siguiente: - Concejal Espindola: no autorizar - Concejal Zuleta: no autorizar - Concejal Garcia: no autorizar - Concejala Mora: si autorizar, pero restringido - Concejal Reyes: no autorizar - Concejala Chocobar: si autorizar, pero restringido. Alcaldesa: no autorizar.
248	10/11/2009	S.O. N° 31	Se aprueba por unanimidad del Concejo Municipal la baja del bien municipal que se indica a continuación: Tipo: Grupo electrógeno Marca: Caterpillar Modelo: G3508 N° Serie: CTNOO1179 Color: Amarillo Año fabricación : 2002
249	10/11/2009	S.O. N° 31	Se toma conocimiento por parte del Concejo municipal del proyecto “Construcción museo arqueológico y centro cultural R.P. Gustavo Le Paige”, aprobando dicha ejecución en votación dividida seis votos a favor y uno en contra, teniéndose presente que los gastos de mantención y operación se efectuaran a través de la entidad que lo administra siendo esta la Universidad Católica del Norte. La votación fue siguiente: - Concejal Espindola: aprueba - Concejal Zuleta: aprueba - Concejal Garcia: aprueba - Concejala Mora: no aprueba - Concejal Reyes: aprueba - Concejala Chocobar: aprueba - Alcaldesa: aprueba.
251	10/11/2009	S.E. N° 03	Se aprueba por unanimidad del Concejo Municipal el llamado a propuesta privada de la continuación del proyecto “Construcción piscina techada semiolimpica San Pedro de Atacama”, esto de

			acuerdo a informe presentado por el Director de Obras municipales Sr. Daniel Rodríguez Molina.
252	17/10/2009	S.E. N 004	Se aprueba por el Concejo Municipal por mayoría la entrega de la distinción RECONOCIMIENTO DEL CABILDO POR “MERITO CIUDADANO” al Sr. Sotero Armella Mamani por su contribución al desarrollo integral de su comunidad y de la Comuna.
253	17/10/2009	S.E. N° 04	Se acuerda por unanimidad del Concejo Municipal declarar desierta la entrega de la distinción denominada reconocimiento del cabildo por mérito institucional por no existir postulaciones que cumplan con el reglamento para el otorgamiento de dicha distinción.
255	17/11/2009	S.O. N° 32	Se aprueba por unanimidad del Concejo Municipal nombrar como 1° Directora de la Corporación de Deporte a la srta. Cecilia Rojo.
256	17/11/2009	S.O. N° 32	Se aprueba por unanimidad del Concejo Municipal entregar la patente clase “C” Restaurant diurno y nocturno, al contribuyente INMOBILIARIA EL INCA S.A. R.U.T. N° 96.652.050-7 domiciliado en el Lote N° 10 parcela 2 Ayllu de Yaye, localidad San Pedro de Atacama.
257	30/11/2009	S.O. N° 33	Se aprueba por unanimidad del Concejo Municipal el estado de avance del fondo de apoyo al mejoramiento de la educación municipal al 31.07.09, dejando constancia que este cuerpo colegiado ha tomado conocimiento del estado de la ejecución de dicho fondo.
258	30/11/2009	S.O. N° 33	Se aprueba por unanimidad del Concejo Municipal el estado de avance del fondo de apoyo al mejoramiento de la educación municipal al 30.09.09, dejando constancia que este cuerpo colegiado ha

			tomado conocimiento del estado de la ejecución de dicho fondo.
259	30/11/2009	S.O. N° 33	Se aprueba por unanimidad del Concejo municipal efectuar en el fondo de apoyo al mejoramiento de la educación municipal el traspaso de fondos de la iniciativa 5 por un monto de \$700.000.- según el siguiente desglose: Iniciativa 2 un monto de \$ 300.000.- Iniciativa 3 un monto de \$ 400.000.-
260	30/11/2009	S.O. N° 33	Se aprueba por el Concejo Municipal, en votación dividida seis votos a favor uno en contra, el plan de salud año 2010. La votación fue la siguiente: - Concejal Espindola: aprueba - Concejal Zuleta: aprueba - Concejal Garcia: aprueba - Concejala Mora: no aprueba - Concejal Reyes: aprueba - Concejala Chocobar: aprueba - Alcaldesa: aprueba.
261	30/11/2009	S.O. N° 33	Se aprueba por el concejo municipal el 100% de cumplimiento de las metas de gestión del año 2008.
262	30/11/2009	S.O. N° 33	Se ratifica por el Concejo Municipal la suscripción de contrato de arrendamiento de central telefónica con Entelphone S.A. por un monto mensual de 10,77 UF por un periodo de 48 meses.
263	30/11/2009	S.O. N° 33	Se ratifica por el Concejo Municipal la suscripción de contrato base servicio telefónico con Entelphone S.A. por un monto mensual de 8,49 UF por un periodo de 48 meses.
267	10/12/2009	S.O.N° 34	Se aprueba por el Concejo Municipal inicializar proyectos de inversión pendientes de ejecución año 2009, según informe de la administradora municipal, y a su vez autoriza efectuar los gastos de estos, devengados, con cargo al saldo de caja del año 2009.
268	10/12/2009	S.O. N° 34	Se aprueba por el Concejo Municipal aportar para el programa pavimentos participativos año 2010 un monto de M\$60.762.- para las siguientes calles: <u>Localidad de Toconao</u> Calle Huaytiquina \$22.357.755.- Calle Iscar \$30.241.512.- <u>Localidad de San Pedro de Atacama</u> Pasaje Alana \$3.256.092.- Calle San José \$4.906.440.-

269	10/12/2009	S.O. N° 34	Se acuerda por el Concejo Municipal autorizar la ejecución del programa de urgencia y salud bucal en la comuna durante el año 2010.
270	10/12/2009	S.O. N° 34	Se aprueba por el Concejo Municipal el presupuesto municipal año 2010.
271	10/12/2009	S.O. N° 34	Se aprueba por el Concejo Municipal el presupuesto para el área de salud año 2010.
272	10/12/2009	S.O. N° 34	Se aprueba por el Concejo Municipal el presupuesto para el área de educación año 2010.
273	10/12/2009	S.O. N° 34	Se aprueba por el Concejo Municipal que sean otorgadas dos autorizaciones transitorias para venta de alcohol en recinto del pozo tres, uno para la radio orígenes y el otro para la realización de un baile de año nuevo.
274	10/12/2009	S.O. N° 34	Se acuerda por el Concejo Municipal autorizar se realice la feria navideña en el sector del estacionamiento al costado de la cancha de pasto sintético o en su defecto en el sector ubicado al costado de vialidad.
275	17/12/2009	S.O. N° 35	Se acuerda por unanimidad del Concejo Municipal entregar un aporte de \$ 15.100.000.- para el convenio del programa PRODESAL año 2010 desglosado de la siguiente forma: \$ 6.300.000.- para la unidad agrícola \$ 8.800.000.- para la unidad pecuaria
277	17/12/2009	S.O. N° 35	Se aprueba por unanimidad de Concejo Municipal la firma de protocolo de acuerdo entre la Municipalidad de San Pedro de Atacama y Gobierno de Chile en el marco del convenio 169 de la OIT.
279	22/12/2009	S.O.O N° 36	Se aprueba por unanimidad del Concejo Municipal el término del convenio con JUNJI suscrito por la administración de la sala cuna y Jardín infantil Chañarcito.
280	22/12/2009	S.O. N° 36	Se aprueba por unanimidad del Concejo Municipal la ejecución de los siguientes programas municipales durante el año 2010:

			<p>“Fortalecimiento de la gestión: servicios a la comunidad – satisfacción usuaria”.</p> <p>“Fomento productivo Municipalidad de San Pedro de Atacama”</p> <p>“Fortalecimiento del desarrollo económico local comuna san pedro de Atacama, sección turismo”</p> <p>“Protección ambiental”</p> <p>“Vivienda”</p> <p>“Aprendiendo de la cultura Lickan – Antay”</p> <p>“Forjando una cultura del deporte para alcanzar mayores niveles de desarrollo”</p> <p>“Promoviendo la lectura y la alfabetización digital en la comuna de San Pedro de Atacama”</p> <p>“Apoyo y estratificación a los distintos grupos vulnerables, potenciando sus redes sociales”.</p>
281	22/12/2009	S.O. N° 36	Se aprueba por unanimidad del Concejo Municipal licitar el contrato de concesión de extracción de basura de acuerdo a los términos presentados por la Dirección de Obras Municipales y previo análisis de las bases administrativas en reunión de comisión de medio ambiente.
282	22/12/2009	S.O. N° 36	Se aprueba por unanimidad del Concejo Municipal la entrega de la patente de alcohol, clase C, “restaurant diurno y nocturno”, al contribuyente Sr. José Anastasio Retamal González, Rut N° 10.844.827 – K, cuyo domicilio es calle Tocopilla N° 130 San Pedro de Atacama.
283	22/12/2009	S.O. N° 36	Se aprueba por unanimidad del concejo Municipal la rendición del fondo de apoyo al mejoramiento de la educación municipal a Diciembre del año 2009.

Subvenciones entregadas a diferentes Organizaciones y/o Instituciones Año 2009

Organización y/o Institución	Monto y/o Especies	Descripción	N° Acuerdo
Prelatura de Calama	\$1.650.000.-	Labores de evangelización en los pueblos del interior de la comuna	32 29/01/2009

Junta de vecinos de Toconao	\$400.000.-	Para financiar la adquisición de un computador y una multifuncional para el uso de la organización	47 26/02/2009
Junta de vecinos de Río Grande	\$1.000.000	Erradicación de plaga que afecta al cultivo de ajos	48 26/02/2009
Asociación de regantes y agricultores de Matancilla	\$487.500	Financia alumbrado público	104 30/04/2009
Baile religioso TOBAS de Peine	\$300.000	Subvención	162 21/07/2009
Junta de vecinos de Peine	\$600.000	Celebración fiestas patronales	164 21/07/2009
Centro de madres Libertad de Peine	\$350.000	Celebración fiesta de >Navidad para adulto mayor	165 21/07/2009
Centro de madres Libertad de Peine	\$500.000	Instalación de agua potable	166 21/07/2009
Dirección de desarrollo comunitario	\$600.000	Primer encuentro de lakitas y zampoñas	167 21/07/2009
Junta de vecinos de Socaire	\$1.300.000	Arreglos de la iglesia con motivo de fiesta patronal	178 11/08/2009
Club de adulto Mayor San Lorenzo de Socaire	\$100.000	Aniversario de la organización	179 11/08/2009

Centro de madres Libertad de Peine	\$500.000	Financiar gastos de habilitación de agua potable en la sede social	180 11/08/2009
Centro cultural Ckachi-ckausama	\$1.200.000	Financiar gastos de funcionamiento para la realización de talleres y actividades artísticas	181 11/08/2009
Junta de vecinos de Río Grande	\$237.500	Celebración Fiestas Patrias	194 27/08/2009
Junta de Vecinos de Toconao	\$ 610.000	Celebración Fiestas Patrias	195 27/08/2009
Junta de Vecinos de Talabre	\$180.000	Celebración Fiestas Patrias	196 27/08/2009
Junta de Vecinos de Socaire	\$400.000	Celebración Fiestas Patrias	197 27/08/2009
Organizaciones con personalidad jurídica	\$400.000 \$165.000	Localidad de Peine Localidad de Camar Celebración Fiestas Patrias	198 27/08/2009
Club deportivo Huracán	\$237.500	Celebración de su aniversario	199 27/08/2009
Club de Rodeo	\$2.000.000	Compra de ganado para la actividad de rodeo	200 27/08/2009
Prelatura de Calama	\$79.200	Mejoras en la infraestructura de la iglesia de Toconao	206 01/09/2009

Junta de Vecinos San Pedro de Atacama	\$300.000	celebración de Fiestas patrias	207 10/09/2009
Asociación de rayuela de San Pedro de Atacama	\$250.000	celebración de Fiestas patrias	208 10/09/2009
Club de Rodeo	\$600.000	celebración de Fiestas patrias	209 10/09/2009
Cuerpo de Bomberos de San Pedro de Atacama	\$ 3.000.000	financiar la adquisición de camioneta para rescate y salvataje de alta montaña,	215 22/09/2009
club social y deportivo ayllu	\$ 400.000	financiar la participación de niños de la comuna en el campeonato sub – 11 a disputarse en la ciudad de Santiago	216 22/09/2009
conjunto de lakitas estrella andina	\$ 400.000	financiar gastos de traslado a integrantes de la agrupación que asisten al “primer encuentro de comparsas de lakas”	217 22/09/2009
Junta de Vecinos de Talabre	\$ 200.000	financiar gastos por la fiesta patronal del pueblo	218 22/09/2009
comunidad indígena de Larache	\$ 450.000	financiar terminaciones en la cocina de la sede social.	219 22/09/2009
Junta de Vecinos de Toconao	\$1.243.000	financiar la reposición de cercos en al quebrada de Jere a los vecinos Rosa Mondaca Araya, Atilio Mondaca, Andrés Liendro Fabián y Yerka González que fueron afectados por un incendio	220 22/09/2009
Junta de Vecinos de	\$ 430.000	financiar gastos por la fiesta patronal del pueblo.	229

Toconao			02/10/2009
Junta de Vecinos de Toconao	\$ 700.000	gastos de pasaje para 20 personas a la ciudad de Copiapó para participar en un encuentro de Takewondo infantil	232 15/10/2009
Asociación de regantes y agricultores de San Pedro de Atacama	\$ 349.860	financiar gastos para extraer residuos alrededor del estanque acumulador en el ayllu de Solor.	233 15/10/2009
Club social y deportivo Gustavo Le Paige	\$300.000.-	financiar gastos de confección de equipo de futbol, diplomas y galardones por aniversario de la organización.	246 10/11/2009
SUBVENCIONES 2010 – DIDECO			254 17/11/2009
CENTRO DE MADRES LIBERTAD DE PEINE	\$ 924.580	NECESIDADES PRIMARIAS PARA MUJERES	
COMUNIDAD ATACAMEÑA DE LARACHE	\$ 1.000.000	MEJORAMIENTO CON PISO CERAMICO DE SEDE PARA LA PRESTACION DE SERVICIOS	
CLUB DEPORTIVO, SOCIAL Y CULTURAL JUVENTUD DE PEINE	\$ 944.708	CIERRE PERIMETRAL MULTICANCHA PEINE	
C.G.P.A. ESCUELA E-21	\$ 993.000	MEJORANDO LA INTEGRACION EN LA COMUNIDAD EDUCATIVA	
COMUNIDAD ATACAMEÑA DE	\$ 1.000.000	RESCATE DE LA CULTURA LIKAN ANTAI EN MACHUCA	

MACHUCA			
CONJUNTO FOLCKLORICO HIJOS DEL NORTE SANTIAGO DE RIO GRANDE	\$ 1.000.000	ADQUISICION DE INSTRUMENTOS Y VESTIMENTA	
JUNTA VECINAL	\$ 1.000.000	SAN ANONIO DE PADUA	
CLUB DE ANCIANOS SIMON BENITEZ	\$ 1.000.000	ELABORANDO CON NUESTRAS MANOS	
JUNTA DE VECINOS DE TALABRE	\$ 1.000.000	UNIENDO NUESTRA COMUNIDAD	
AGRUPACION LIQCAU NINCHES	\$ 1.000.000	MUJERES ACTIVAS	
CLUB ADULTO MAYOR SAN LORENZO DE SOCAIRE	\$ 1.000.000	FESTIVIDADES CLUB SAN LORENZO	
COMUNIDAD ATACAMEÑA DE SEQUITOR	\$ 1.000.000	UNIENDO Y FORTALECIENDO NUESTRA COMUNIDAD JUNTO A LOS ABUELOS, JOVENES Y NIÑOS	
C.G.P.A. LICEO C-30 LIKAN ANTAI	\$ 1.000.000	ROPERO ESCOLAR Y DESPEDIDA DE NUESTROS ALUMNOS	
C.G.P.A. ESCUELA E-26	\$ 1.000.000	GRADUACION DE LOS 8 AÑOS BASICOS EN UNA IMPORTANTE ETAPA DE NUESTRAS VIDAS	

CENTRO CULTURAL CKACHI CKAUSAMA	\$ 1.000.000	LAS ARTES COMO TERAPIA SANADORA	
JUNTA DE VECINOS POBLACION CONDE DUQUE	\$ 1.000.000	COMPRA PUERTAS DE NUESTRA SEDE	
JURIQUE	\$ 1.000.000	AVANZANDO CON LA HIDROTERAPIA	
CENTRO DE MADRES UNION Y PROGRESO	\$ 1.000.000	MEJORAMIENTO DEL MURO COLINDANTE	
ASOCIACION DE REAGANTES Y AGRICULTORES DE SAN PEDRO DE ATACAMA	\$1.000.000	OPTIMISANDO AGUA, MANTENIMIENTO DE RIEGO	
C.G.P.A.ESCUELA G-27 PEINE	\$ 1.000.000	LA FELICIDAD ES PARA TODOS	
COMUNIDAD ATACAMEÑA DE CATARPE	\$ 987.000	IMPLEMETACION PARA CASONA DE CATARPE	
CLUB DEL ADULTO MAYOR SAN LUCAS DE TOCONAO	\$ 950.000	DESARROLLO Y FOMENTO DE ACTIVIDADES CULTURALES, RECREATIVAS DEL ADULTO MAYOR	
CLUB SOCIAL Y DEPORTIVO GUSTAVO LE PAIGE	\$ 1.000.000	CIERRE PERIMETRAL DEL SITIO ENTREGADO EN PRESTAMOAL CLUB LE PAIGE PARA LA INSTALACION DE SEDE Y CAMARINES	
ASOCIACION DE RAYUELA DE SAN PEDRO DE ATACAMA	\$1.000.000	COMPRA DE IMPLEMENTOS DEPORTIVOS Y CAMPEONATO 18 DE SEPTIEMBRE	

ASOCIACION ATACAMEÑA DE REGANTES Y AGRICULTORES DE CELESTE	\$ 2.597.695 Se concederá \$ 1.000.000	RESCATE DE TRADICIONES Y COSTUMBRES	
CLUB DEPORTIVO ROSARIO DE TALABRE	\$ 900.000	RESCATANDO NUESTROS VALORES DEL DEPORTE	
JUNTA DE VECINOS DE TOCONAO	\$ 1.000.000	LAS FAMILIAS SE REUNEN A TRAVES DEL DEPORTE, RECREACION Y CULTURA	
JUNTA DE VECINOS N° 1 DE SAN PEDRO DE ATACAMA	\$ 600.000	EL PROYECTO FIGURA SIN NOMBRE	
CLUB DEPORTIVO HURACAN AYLLU DE SEQUITOR	\$ 803.860	MANTENIENDO LA MEMORIA DEL DEPORTE LOCAL	
COMUNIDAD INDIGENA DEL AYLLU DE CUCUTER	\$ 1.000.000	ELECTRICIDAD PARA LA COMUNIDAD INDIGENA DE CUCUTER CON PANELES FOTOVOLTAICOS Y DIFUSION MEDIANTE PROYECTO PILOTO EN COLEGIO SAIRE CABUR	
JUNTA DE VECINOS DE SOCAIRE	\$ 1.000.000	INCENTIVANDO LA UNIÓN DE PEININOS	
JUNTA DE VECINOS N° 7 DE RÍO GRANDE	\$ 850.000	RECREÁNDONOS CON CULTURA	
COMUNIDAD	\$ 940.000	REPARACIÓN TECHUMBRE DE IGLESIA	

ATACAMEÑA DE RÍO GRANDE			
JUNTA DE VECINOS DE SEQUITOR, YAYE Y CHECAR	\$ 1.700.000 Se concederá \$ 1.000.000	APOYO SOCIAL	
JUNTA DE VECINOS DE PEINE	\$ 1.000.000	AYUDA PARA UNA MEJOR UNIÓN DE PEININOS	
ASOCIACIÓN ATACAMEÑA DE REGANTES Y AGRICULTORES DE TOCONAO.	\$ 1.000.000	MEJORAMIENTO DEL SISTEMA DE RIEGO EN LA DISTRIBUCIÓN DEL AGUA, POR MEDIO DE LA CONTRATACIÓN DE 02 ALCALDES DE AGUA.	
AGRUPACIÓN EDUCACIONAL COMUNITARIA SAN PEDRO DE ATACAMA	\$ 2.000.000 Se concederá \$ 1.000.000	IMPLEMENTACIÓN PARA LABORATORIO DE CIENCIAS Y SALA AUDIOVISUAL	
ASOCIACIÓN DE TURISMO SAIRE HAALAR	\$ 800.000	CAPACITACIÓN PARA FOMENTAR TURISMO LOCAL	

**Modificación presupuestaria
Año 2009**

Nº	Fecha	Tipo de	Acuerdo

Acuerdo		Sesión Ordinaria (O) Extraordinario (E)	
78	26/03/2009	S.O. N° 09	Se acuerda por unanimidad del concejo municipal aprobar la segunda modificación presupuestaria del presupuesto de educación, presentada por la Srta. Sandra Cruz Reales encargada de finanzas del área.
79	26/03/2009	S.O. N° 09	<p>Se acuerda por unanimidad del Concejo Municipal aprobar la modificación a la distribución del ítem presupuestario de inversión año 2009, quedando de la siguiente manera:</p> <p>CÓDIGO: 31-02-004 OBRAS CIVILES</p> <p>PROYECTOS</p> <p>MONTO M\$</p> <p>CAMARINES SAN PEDRO 30000</p> <p>AMPLIACIÓN SISTEMA ELÉCTRICO CAMAR 25000</p> <p>INSTALACIÓN ELÉCTRICA VIVIENDA FAMILIAS CARENTES SOCAIRE 6000</p> <p>PROYECTOS VARIOS SOCAIRE 6000</p> <p>PROYECTOS VARIOS PEINE 12000</p> <p>PROYECTOS VARIOS TOCONAO 32000</p> <p>PROYECTOS VARIOS TALABRE 8000</p> <p>PROYECTOS VARIOS RIO GRANDE 8000</p> <p>PROYECTOS VARIOS MACHUCA – MATANCILLA 8000</p> <p>PROYECTO SPA 12000</p> <p>POR ASIGNAR (EQUIPAMIENTO O APORTE NO CONSIDERADO) 17700</p> <p>INSPECCIONES DE OBRAS 27000</p> <p>CONVENIO DE BIENES NACIONALES 30000</p> <p>SUBTOTAL</p>

			221700 PAVIMENTOS PARTICIPATIVOS 106300 TOTAL 328000 CODIGO: 31-02-002 CONSULTORIA DISEÑOS MONTO M\$ NORMALIZACIONES ELÉCTRICAS ESCUELAS PMU – FIE 2500 PROYECTOS DE ARQUITECTURA PMU – FIE 1900 PROYECTOS DE ARQUITECTURA PMU – EMPLEO 1900 DISEÑOS VARIOS (PAVIMENTOS, CONCURSOS EQUIPAMIENTO URBANO, ETC) 22000 SUBTOTAL 28300
80	26/03/2009	S.O. N° 09	Se acuerda por unanimidad del concejo municipal aprobar la primera modificación presupuestaria del presupuesto municipal, presentada por el Sr. Eduardo Ildefonso Carpanchay, Jefe de administración y finanzas municipal.
100	23/04/2009	S.O. N° 11	Se aprueba por unanimidad del Concejo Municipal la segunda modificación presupuestaria del área de salud, presentada por la Srta. Mirta Solis Cenzano encargada del área.
125	04/06/2009	S.O. N° 16	Se acuerda por unanimidad del Concejo Municipal aprobar la Tercera Modificación Presupuestaria presentada por el Departamento de Educación Municipal de San Pedro de Atacama.
186	20/08/2009	S.O. N° 23	Se aprueba por el Concejo Municipal, con un voto en contra, la tercera modificación presupuestaria del presupuesto de salud, presentada por la Srta. Mirta Solis Cenzano encargada del área, según la siguiente votación: Concejal Espíndola: aprueba Concejal Garcia: aprueba Concejala Chocobar: aprueba Concejala Mora: no aprueba Concejal Reyes: aprueba Concejal Zuleta: aprueba Alcaldesa: aprueba

244	10/11/2009	S.O. N°31	Se aprueba por unanimidad del Concejo Municipal la cuarta modificación presupuestaria del presupuesto de educación.
245	10/11/2009	S.O.N° 31	Se aprueba por unanimidad del Concejo Municipal PADEM año 2010

**Participación de los cursos y Seminarios
Año 2009**

Concejal: Jorge Espíndola Toroco

Curso de Capacitación y la probidad administrativa	Santiago	05 al 07 de Agosto
Régimen Municipal actualizado	Santiago	04 al 06 de Marzo
Medidas para prevenir la corrupción en la administración del Estado	Iquique	27 al 31 de Octubre
2° Congreso nacional de concejales de Chile	La Serena	27 al 30 de Mayo
Seminario Reunión Asociación de municipalidades- Región Antofagasta	Calama	11 al 13 de Noviembre
Taller de capacitación indígena	Antofagasta	02 al 03 de Diciembre

Concejal: Margarita Chocobar

Curso-Seminario	Lugar	Fecha
1er Congreso Internacional de Integración y turismo: Municipalidades Chile-Perú	Lima- Perú	27 al 29 de Marzo
2º Congreso nacional de concejales de Chile	La Serena	27 al 30 de Mayo
Seminario Reunión Asociación de municipalidades- Región Antofagasta	Calama	22 de Julio
Medidas para prevenir la corrupción en la administración del Estado	Iquique	27 al 31 de Octubre
VII Congreso de Municipios mineros	Calama	11 al 13 de Noviembre
Taller de capacitación indígena	Antofagasta	02 al 03 de Diciembre

Concejal: Oriana Mora

Curso-Seminario	Lugar	Fecha
Seminario “La Plataforma del agua en Chile	Santiago	26 al 28 de Abril
Seminario Reunión Asociación de municipalidades- Región Antofagasta	Calama	22 de Julio
-----	Santiago	02 al 06 de Julio
Educación Municipal	Santiago	28 al 30 de octubre
VII Congreso de Municipios mineros	Calama	11 al 13 de Noviembre

Concejal: Rubén Reyes Aymani

Curso-Seminario	Lugar	Fecha
Seminario “La Plataforma del agua en Chile	Santiago	26 al 28 de Abril

Seminario Reunión Asociación de municipalidades- Región Antofagasta	Calama	22 de Julio
Educación Municipal	Santiago	28 al 30 de octubre
VII Congreso de Municipios mineros	Calama	11 al 13 de Noviembre

Concejal: Justo Zuleta Santander

Curso-Seminario	Lugar	Fecha
Seminario Reunión Asociación de municipalidades- Región Antofagasta	Calama	22 de Julio
VII Congreso de Municipios mineros	Calama	11 al 13 de Noviembre

Concejal: Juan García Martínez

Curso-Seminario	Lugar	Fecha
Seminario Reunión Asociación de municipalidades- Región Antofagasta	Calama	22 de Julio
VII Congreso de Municipios mineros	Calama	11 al 13 de Noviembre
Taller de capacitación indígena	Antofagasta	02 al 03 de Diciembre

2.- SECRETARIA MUNICIPAL

2.1.- ORDENANZAS MUNICIPALES DICTADAS DURANTE EL 2009.

Las ordenanzas son normas municipales que se aplican a la comunidad. Las ordenanzas dictadas durante el año 2009 son las señaladas a continuación:

Nº	FECHA	MATERIA
-----------	--------------	----------------

001	30.03.09	Aprueba Ordenanza Municipal “Semana Santa”
002	20.04.09	Aprueba Ordenanza Técnica Municipal, “Subvenciones Municipales”
003	31.08.09	Aprueba Ordenanza Municipal “Celebración Actividad Fiestas Patrias y la Conmemoración del día de la Independencia”

2.1.- ORGANIZACIONES COMUNITARIAS

Las organizaciones que se obtuvieron personalidad jurídica durante el año 2009 son las siguientes:

N ° DE REGISTRO INTERNO	NOMBRE DE LA ORGANIZACIÓN	FECHA DE OBTENCION	TIPO DE ORGANIZACIÓN
124/09	“Comité de la Población Alto Jama”	03.03.09	Comunitaria
125/09	“Comité de Vivienda Población Lickanantay”	23.04.09	Comunitaria
126/09	Baile Religioso Tobas “ Peine Nisaya Panicota”	05.06.09	Comunitaria
127/09	“Comité de de Allegados y sin Casa Inti Loycimushan”	04.08.09	Comunitaria
128/09	“Comité de Allegados Craipa-Inti”	06.08.09	Comunitaria
129/09	“Conjunto Folklórico Lakitas Hijos del Norte de Santiago Río Grande”	25.08.09	Comunitaria
130/09	“Comité de Allegados el Calvario”	03.09.09	Comunitaria
131/09	“Centro General de Padres y Apoderados de la Sala Cuna y Jardín Infantil”	04.09.09	Comunitaria
132/09	“Comité de Allegados Crapin crari, (Nuevo Sol)”	08/09/09	Comunitaria
133/09	“Club del Adulto Mayor Achaches y Amautas”	22/09/09	Comunitaria
134/09	“Comité de Allegados Esfuerzo y Esperanza”	05/10/09	Comunitaria
135/09	“Club Deportivo Likan Antai”	09/11/09	Comunitaria
136/09	“El Progreso de Socaire”	11/12/09	Comunitaria

CUENTA ANUAL OFICINA DE PARTES E INFORMACIONES 2009

La Sección Oficina de Partes e Informaciones tienen como labor principal el registro de correspondencia recibida y enviada, la atención y orientación del público en general, atención de la central telefónica, como también el libro de reclamos y sugerencias de esta corporación edilicia. El sistema computacional de control de correspondencia (CINC) que tiene por objetivo controlar las solicitudes de la comunidad, además discriminada clasificando en

documentos varios y documentos comerciales, siendo los primeros donde se encasillan las demandas y solicitudes de la comunidad, otorgando recomendaciones de respuesta de acuerdo a distintas prioridades y asignándole plazos de respuesta.

CUADRO COMPARATIVO DE DOCUMENTOS RECIBIDOS

Año 2005	7438
Año 2006	7262
Año 2007	8165
Año 2008	8772
Año 2009	8883

CUADRO COMPARATIVO OFICIOS ALCALDICIOS

Año 2005	1185
Año 2006	1266
Año 2007	1247

Año 2008	1173
Año 2009	1360

CUADRO COMPARATIVO DE RECLAMOS Y SUGERENCIAS

Año	2005	2006	2007	2008	2009
Total reclamos	21	11	06	02	02
Respondidos	21	11	06	02	02
Sugerencias	0	0	0	0	2

2.2.- DICTAMENES – REVISIONES DE CONTRALORÍA REGIONAL

La supervisión de contraloría regional permite el mejorar los procesos internos de control, durante el 2009 se recibieron las siguientes observaciones e informes:

OBSERVACIONES	CANTIDAD
Recibidas	96
Respondidas	68

Se adjunta el detalle de las observaciones recibidas a continuación, es destacable mencionar que el porcentaje mayoritario de observaciones corresponde al DAEM y obedecen a área de personal :

Nº Dto. Registro	Nº Oficio Obs. Contraloría	Condición actual – Obs. Subsana	Departamento	Tipo observación
085/08	2.742/08	Of. 113/09	Daem	Informar función que cumple la servidora e imputación de gastos

156/08	079/09	Of. 292/09	Daem	Acreditar autorización pertinente del ministerio de educación
173/08	080/09	Of. 286/09	Daem	Dto. De Renuncia voluntaria mal emitido, no corresponde de acuerdo a fecha de termino de contrato
184/08	761/09	Of. 752/09	Daem	Solo el alcalde contrata y remueve funcionarios, falta acompañar certificado presupuestario y la imputación con arreglo al clasificador del presupuesto del año 2008
196/08	697/09	Subsanado con dto. Reg. 143/09	Daem	Solo el alcalde contrata y remueve funcionarios, falta certificado serv. Salud e imputación con arreglo al clasificador presupuestario del año 2008
202/08	794/09	Of. 752/09	Daem	Solo el alcalde contrata y remueve funcionarios
168/08	1.292/09	Of. 712/09	Daem	Solo el alcalde contrata y remueve funcionarios, imputación con arreglo al clasificador presupuestario
204/08	1.325/09	Of. 648/09	Daem	Solo el alcalde contrata y remueve funcionarios
015/09	1.657/09	Of. 696/09	Personal	El gasto debe ser imputado al clasificador presupuestario año 2009 y fotocopias deben ser visada por la autoridad
212/08	1.549/09	Of. 696/09	Personal	Solo el alcalde contrata y remueve funcionarios
213/08	1.549/08	Of. 696/09	Personal	Solo el alcalde contrata y remueve funcionarios
214/08	1.549/09	Of. 696/09	Personal	Solo el alcalde contrata y remueve funcionarios
209/08	1.644/09	Pendiente	Salud	No consta que la funcionaria Srta. Vicencio sea funcionaria de la municipalidad
085/09	1.660/09	Of. 1.305/09	Daem	Informar función que cumple la servidora e imputación de gastos
016/09	1.736/09	Of. 014/09	Daem	Solo el alcalde contrata y remueve funcionarios, falta certificado serv. Salud e imputación con arreglo al clasificador presupuestario del año 2008

027/09	1.737/09	Of. 696/09	Personal	El gasto debe ser imputado al clasificador presupuestario año 2009
020/09	1.754/09	Of. 1.185/09	Daem	Debe acreditar idoneidad psicológica y ser imputado con arreglo al clasificador Presupuestario 2009
012/09	1.801/09	Of. 1.095/09	Daem	imputación con arreglo al clasificador Presupuestario 2009
028/09	1.930/09	Of. 1.095/09	Daem	imputado con arreglo al clasificador Presupuestario 2009
021/09	1.907/09	Of. 2.095/09	Daem	El gasto debe ser imputado con arreglo a la codificación del clasificador presupuestario 2009
010/09	1.911/09	Pendiente	Daem	Se omitió adjuntar la comunicación escrita del termino de contrato y y estado de pagos de las cotizaciones previsionales
018/09	1.875/09	Pendiente	Daem	Licencia medica no se ajusta a la fecha del termino de la relación laboral
211/09	1.983/09	Of. 176/09	Daem	No se acompaña la documentación para dar cumplimiento de los requisitos establecidos en el at. 2 de la ley N° 20158, para jubilación.
030/09	2005/09	Pendiente	Daem	Se omitió adjuntar la comunicación escrita del termino de contrato y y estado de pagos de las cotizaciones previsionales
127/09	2.047/09	Pendiente	Daem	Solicitan la nulidad del concurso, para proveer cargo de director escuela Toconao
128/09	2.047/09	Pendiente	Daem	Solicitan la nulidad del concurso, para proveer cargo de jefe de UTP – liceo C-30 Sequitor
039/09	2.185/09	Of. 1.094/09	Daem	Solo el alcalde contrata y remueve funcionarios, certificado sobre limite de contratos
040/09	2.185/09	Of. 1.094/09	Daem	Solo el alcalde contrata y remueve funcionarios, certificado sobre limite de contratos
043/09	2.185/09	Of. 1.094/09	Daem	Solo el alcalde contrata y remueve funcionarios, certificado sobre limite de contratos
074/09	2.185/09	Of. 1.094/09	Daem	Solo el alcalde contrata y remueve funcionarios, certificado sobre limite de contratos

079/09	2.185/09	Of. 1094/09	Daem	Solo el alcalde contrata y remueve funcionarios, certificado sobre limite de contratos
081/09	2.196/09	Of. 1.305/09	Daem	Solo el alcalde contrata y remueve funcionarios, consignar la imputación del gasto
082/09	2.196/09	Of. 1.305/09	Daem	Solo el alcalde contrata y remueve funcionarios, consignar la imputación del gasto
083/09	2.196/09	Of. 345/10	Daem	Solo el alcalde contrata y remueve funcionarios, consignar la imputación del gasto
084/09	2.196/09	Of. 1.305/09	Daem	Solo el alcalde contrata y remueve funcionarios, consignar la imputación del gasto
085/09	2.196/09	Of. 1.305/09	Daem	Solo el alcalde contrata y remueve funcionarios, consignar la imputación del gasto
022/09	2.238/09	Of. 116/2010	Sec. Municipal	El Fiscal omitió la vista fiscal
088/09	2.251/09	Of. 1.125/09	Daem	Acreditar Titulo para desempeñarse como profesional de la Educación
086/09	2.258/09	Of. 1.246/09	Daem	Solo el alcalde contrata y remueve funcionarios, consignar la imputación del gasto
109/09	2.223/09	Of. 696/09	Personal	Regularizar Dto. Reg. De nombramiento de la funcionaria
036/09	2.217/09	Of. 1.093/09	Daem	Solo el alcalde contrata y remueve funcionarios, consignar la imputación del gasto
038/09	2.217/09	Of. 1.093/09	Daem	Solo el alcalde contrata y remueve funcionarios, consignar la imputación del gasto
041/09	2.217/09	Of. 1093/09	Daem	Solo el alcalde contrata y remueve funcionarios, consignar la imputación del gasto
042/09	2.217/09	Of. 1093/09	Daem	Solo el alcalde contrata y remueve funcionarios, consignar la imputación del gasto
073/09	2.217/09	Of. 1.093/09	Daem	Solo el alcalde contrata y remueve funcionarios, consignar la imputación

				del gasto
076/09	2.217/09	Of. 1.093/09	Daem	Solo el alcalde contrata y remueve funcionarios, consignar la imputación del gasto
078/09	2.217/09	Of. 1.093/09	Daem	Solo el alcalde contrata y remueve funcionarios, consignar la imputación del gasto
080/09	2.217/09	Of. 1.093/09	Daem	Solo el alcalde contrata y remueve funcionarios, consignar la imputación del gasto
069/09	2.219/09	Pendiente	Daem	Acreditar con el titulo para ejercer como educadora de párvulos.
059/09	2.268/09	Of. 1.097/09	Daem	Se omitió consignar la imputación del gasto que demanda este nombramiento
060/09	2.268/09	Of. 1.097/09	Daem	Se omitió consignar la imputación del gasto que demanda este nombramiento
087/09	2.268/09	Of. 1.097/09	Daem	Se omitió consignar la imputación del gasto que demanda este nombramiento
110/09	2.360/09	Aprob. Dto. Reg. 207/09	Daem	Se omitió consignar la imputación del gasto que demanda este nombramiento
126/09	2.360/09	Of. 1.096/09	Daem	Se omitió consignar la imputación del gasto que demanda este nombramiento
117/09	2.414/09	Of. 1.319/09	Daem	Se omitió adjuntar certificado de situación militar
099/09	2.421/09	Of. 1.146/09	Daem	Solo el alcalde contrata y remueve funcionarios, el gasto que demanda debe ser imputado al subtitulo 21 ítem 03 y se omitió adjuntar certificado sobre el limite de contratos
105/09	2.421/09	Of. 1.146/09	Daem	Solo el alcalde contrata y remueve funcionarios, el gasto que demanda debe ser imputado al subtitulo 21 ítem 03 y se omitió adjuntar certificado sobre el limite de contratos
107/09	2.421/09	Of. 1.146/09	Daem	Solo el alcalde contrata y remueve funcionarios, el gasto que demanda debe ser imputado al subtitulo 21 ítem 03 y se omitió adjuntar certificado sobre el limite de contratos
112/09	2.421/09	Of. 1.146/09	Daem	Solo el alcalde contrata y remueve funcionarios, el gasto que demanda debe ser imputado al subtitulo 21 ítem 03 y se omitió adjuntar certificado sobre el limite de contratos

089/09	2.433/09	Pendiente	Daem	Solo el alcalde contrata y remueve funcionarios, el gasto que demanda debe ser imputado al subtítulo 21 ítem 03 y se omitió adjuntar certificado sobre el límite de contratos
090/09	2.433/09	Pendiente	Daem	Solo el alcalde contrata y remueve funcionarios, el gasto que demanda debe ser imputado al subtítulo 21 ítem 03 y se omitió adjuntar certificado sobre el límite de contratos
091/09	2.433/09	Pendiente	Daem	Solo el alcalde contrata y remueve funcionarios, el gasto que demanda debe ser imputado al subtítulo 21 ítem 03 y se omitió adjuntar certificado sobre el límite de contratos
092/09	2.433/09	Pendiente	Daem	Solo el alcalde contrata y remueve funcionarios, el gasto que demanda debe ser imputado al subtítulo 21 ítem 03 y se omitió adjuntar certificado sobre el límite de contratos
093/09	2.433/09	Pendiente	Daem	Solo el alcalde contrata y remueve funcionarios, el gasto que demanda debe ser imputado al subtítulo 21 ítem 03 y se omitió adjuntar certificado sobre el límite de contratos
118/09	2.562/09	Pendiente	Daem	Se omitió adjuntar certificado sobre límite de contratos
141/09	2.563/09	Pendiente	Daem	Se omitió indicar el número de horas extraordinarias a las que renuncia la docente
147/09	2.609/09	Of. 1.139/09	Daem	Se omitió adjuntar certificado sobre límite de contratos
149/09	2.609/09	Of. 1.139/09	Daem	Se omitió adjuntar certificado sobre límite de contratos
158/09	2.703/09	Of. 1.246/09	Daem	Contrato de trabajo mal emitido, no se ajusta a derecho, corresponde a contrato indefinido, el gasto debe ser imputado al subtítulo 21, ítem 03, asignación 004 del clasificador presupuestario 2009
057/09	2.705/09	Of. 1.125/09	Daem	Adjuntar certificado de idoneidad en original o autenticado, emitido por la autoridad religiosa pertinente
101/09	2.705/09	Of. 1.125/09	Daem	Adjuntar certificado de idoneidad en original o autenticado, emitido por la autoridad religiosa pertinente
017/09	2.769/09	Pendiente	Daem	Finiquito mal cancelado.

001/09	2.754/09	Of. 1.304/09	Daem	Solo el alcalde contrata y remueve funcionarios
002/09	2.754/09	Of. 1.304/09	Daem	Solo el alcalde contrata y remueve funcionarios
003/09	2.754/09	Of. 1.304/09	Daem	Solo el alcalde contrata y remueve funcionarios
004/09	2.754/09	Of. 1.304/09	Daem	Solo el alcalde contrata y remueve funcionarios
005/09	2.754/09	Of. 1.304/09	Daem	Solo el alcalde contrata y remueve funcionarios
006/09	2.754/09	Of. 1.304/09	Daem	Solo el alcalde contrata y remueve funcionarios
007/09	2.754/09	Of. 1.304/09	Daem	Solo el alcalde contrata y remueve funcionarios
008/09	2.754/09	Of. 1.304/09	Daem	Solo el alcalde contrata y remueve funcionarios
013/09	2.754/09	Of. 1.304/09	Daem	Solo el alcalde contrata y remueve funcionarios
014/09	2.754/09	Of. 1.304/09	Daem	Solo el alcalde contrata y remueve funcionarios
019/09	2.757/09	Of. 014/2010	Daem	Dejar sin efecto contrato de trabajo por no ajustarse a derechos
068/09	2.747/09	Of. 070//2010	Daem	Adjuntar certificado de idoneidad en original o autenticado, emitido por la autoridad religiosa pertinente y certificado sobre limite de contratos
100/09	2.747/09	Of. 070/2010	Daem	Adjuntar certificado de idoneidad en original o autenticado, emitido por la autoridad religiosa pertinente y certificado sobre limite de contratos
119/09	2.747/09	Of. 070/2010	Daem	Adjuntar certificado de idoneidad en original o autenticado, emitido por la autoridad religiosa pertinente y certificado sobre limite de contratos
077/09	2.821/09	Of. 070/2010	Daem	Solo el alcalde contrata y remueve funcionarios y certificado sobre limite de contratos
075/09	2.797/09	Of. 1.319/2010	Daem	Solo el alcalde contrata y remueve funcionarios
037/09	2.853/09	Pendiente	Daem	Solo el alcalde contrata y remueve funcionarios Adjuntar certificado de idoneidad en original o autenticado, emitido por la autoridad religiosa pertinente y certificado sobre limite de

				contratos
098/09	2.853/09	Pendiente	Daem	Solo el alcalde contrata y remueve funcionarios Adjuntar certificado de idoneidad en original o autenticado, emitido por la autoridad religiosa pertinente y certificado sobre limite de contratos
136/09	2.922/09	Pendiente	Daem	Solo el alcalde contrata y remueve funcionarios, se debe consignar la imputación del gasto involucrado
181/09	3.014/09	Of. 1.46/09	Daem	El anexo de contrato no se ajusta a derecho por cuanto infringe el Art. 159 N° 4 del Código del Trabajo
106/09	3.113/09	Of. 271/2010	Daem	Solo el alcalde contrata y remueve funcionarios
111/09	3.142/09	Of. 014/2010	Daem	Resulta improcedente dar curso al dto. De reg. Por encontrarse pendiente observaciones anteriores
135/09	3.141/09	Of. 1319/09	Daem	Resulta improcedente dar curso al dto. De reg. Por encontrarse pendiente observaciones anteriores
162/09	3.210/09	Of. 1.336/09	Daem	No se acredita que se informa al ex trabajador por escrito del estado de pago de las cotizaciones canceladas

2.3 SUMARIOS E INVESTIGACIONES SUMARIA

2.3.1 DECRETOS DE REGISTROS A CONTRALORIA REGIONAL

Decretos de registros emitidos	02
--------------------------------	----

N° DECRETO REGISTRO	FUNCIONARIO	CONDICIONES ACTUAL DEL EXPEDIENTE
153/09	Eduardo Ildefonso Carpanchay	Contraloría para tramites de Registro
239/09	José Plaza Ramos	Pendiente envío a Contraloría Regional

2.3.2 EXENTOS DE TRÁMITE DE TOMA DE RAZON DE LA CONTRALORIA

Decretos exentos emitidos	05
---------------------------	----

Nº DECRETO REGISTRO	FUNCIONARIO	CONDICIONES ACTUAL DEL EXPEDIENTE
2.104/09	Dirección de desarrollo Comunitario	Sobreseído, mediante dto. Exento N° 432/09
1.978/09	Consultorio General Rural de San Pedro de Atacama	Se envió expediente a la contraloría
2.518/09	Dirección de Obras Municipales	Sobreseído, mediante dto. Exento N° 3.339/09
2.653/09	Consultorio General Rural de San Pedro de Atacama	Sobreseído, mediante Dto. Exento N° 3.073/09
2.850/09	Departamento de Salud	Sobreseído mediante Dto. Exento N° 3.142/09

4.- JUZGADO DE POLICIA LOCAL

En los siguientes cuadros comparativos se reflejan los ingresos de infracciones y de dineros recaudados en ese juzgado como también a través del juzgado de policía local de Calama.

CUADRO COMPARATIVO DE INGRESOS DE INFRACCIONES DURANTE EL AÑO 2009

2007	2008	2009
748	581	283

CUADRO COMPARATIVO DE INGRESOS POR CONCEPTO DE MULTAS EN SAN PEDRO DE ATACAMA

2007	2008	2009
\$ 5.906.199.-	\$ 7.511.131.-	\$ 4.066.163.-

Total de dineros remitidos por el Departamento de Tesorería Municipal de Calama, por conceptos de multas de Infracciones Gravísimas y Graves, Ley de alcoholes, ruidos molestos, por ser competencia del Juzgado de Policía Local de Calama, derivadas por la Subcomisaría de San Pedro de Atacama.

80% CALAMA 2007	80% CALAMA 2009
\$ 12.720.697	\$ 43.640.469.-

Cabe señalar , que el monto indicado correspondiente al año 2009, son dineros que se encontraban pendiente de los año 2007 y 2008 y a esto se suma otro monto correspondiente al año 2009.

INSPECCION MUNICIPAL

La inspección municipal es la encargada de fiscalizar las ordenanzas municipales, de algunas infracciones al tránsito, las cuales estén dentro de su competencia y de cursar infracciones cuando los contribuyentes no cumplan los requisitos que la ley exige.

A través del presente cuadro comparativo se podrá observar las diferencias de infracciones cursadas durante los últimos tres años

2007	2008	2009
056	056	055

2.3.- PROGRAMA PRODESAL

La intervención del programa PRODESAL abarca las localidades de Socaire, Camar, Talabre, Toconao, Machuca, Río Grande y San Pedro de Atacama, y sectores

aislados como Salar de Tara, Pular, Vilaco, Quisquiro, San Juan y Tatio, desarrollado de la siguiente manera:

BENEFICIARIOS	TOTAL
Agricultores beneficiados 2008	201
Agricultores beneficiados 2009	205

RECURSOS GESTIONADOS POR EL PROGRAMA AÑO 2009	MONTO \$
Programa de Desarrollo de Inversiones (PDI-INDAP)	18.700.000
Programa de Recuperación de Suelos Degradados (INDAP-SAG)	3.800.000
Comisión Nacional de Riego (CNR)	92.970.500
Otros (Mineras, Programas, etc)	3.560.430

Los aportes para el funcionamiento del programa son:

INSTITUCION	MONTOS APORTADOS PARA LA EJECUCIÓN DEL PROGRAMA
INDAP	53.629.700
Municipalidad	13.000.000

2.4.- CONVENIOS Y CONTRATOS CELEBRADOS

Los convenios, contratos y comodatos celebrados durante el año 2009 se detallan en un anexo que se acompaña al presente informe.

2.5.- DECRETOS DICTADOS AÑO 2009

Las resoluciones emitidas por alcaldía en las materias municipales de su competencia durante el año 2009 son:

Decretos Alcaldicios Exentos	3527
Decretos Alcaldicios sometidos a Registros en Contraloría	0267

3- OFICINA DE PARTES E INFORMACIONES

La sección oficina de partes e informaciones tiene como labor principal el registro de correspondencia recibida y enviada, la atención y orientación del público en general, atención de la central telefónica, como también el libro de reclamos y sugerencias de esta corporación edilicia. El sistema computacional de control de correspondencia

(CINC) que tiene por objetivo controlar las solicitudes de la comunidad, además discriminada clasificando en documentos varios y documentos comerciales, siendo los primeros donde se encasillan las demandas y solicitudes de la comunidad, otorgando recomendaciones de respuesta de acuerdo a distintas prioridades y asignándole plazos de respuesta.

CUADRO COMPARATIVO DE DOCUMENTOS RECIBIDOS

Año	Nº documentos
2004	5766
2005	7438
2006	7262
2007	8165
2008	8772
2009	8883

CUADRO COMPARATIVO OFICIOS ALCALDICIOS

Año	Nº documentos
2005	1185
2006	1266
2007	1247
2008	1173
2009	1360

CUADRO COMPARATIVO DE RECLAMOS Y SUGERENCIAS

Año	2005	2006	2007	2008	2009
Total reclamos	21	11	06	02	02
Respondidos	21	11	06	02	02
Sugerencias	0	0	0	0	2

4.- JUZGADO DE POLICIA LOCAL

En los siguientes cuadros comparativos se reflejan los ingresos de infracciones y de dineros recaudados en ese juzgado como también a través del juzgado de policía local de Calama.

CUADRO COMPARATIVO DE INGRESOS DE INFRACCIONES DURANTE EL AÑO 2009

2006	2007	2008	2009
662	748	581	283

CUADRO COMPARATIVO DE INGRESOS POR CONCEPTO DE MULTAS EN SAN PEDRO DE ATACAMA

2006	2007	2008	2009
\$ 5.575.255.-	\$ 5.906.199.-	\$ 7.511.131.-	\$ 4.066.163.-

5.- INSPECCION MUNICIPAL

La inspección municipal es la encargada de fiscalizar las ordenanzas municipales, de algunas infracciones al tránsito, las cuales estén dentro de su competencia y de cursar infracciones cuando los contribuyentes no cumplan los requisitos que la ley exige.

A través del presente cuadro comparativo se podrán observar las diferencias de infracciones cursadas durante los últimos años

2006	2007	2008	2009
134	056	056	055

A N E X O**A.- CONVENIOS SUSCRITOS DURANTE EL AÑO 2009.**

Nº DECRETO	FECHA SUSCRPCION	INSTITUCION O SERVICIO	MATERIA	MONTO APORTE EXTERNO	MONTO APORTE MUNICIPAL
022	05.01.09	Ministerio de Educación	Requisitos y Procedimiento de Recursos Informáticos, Implementación de Estrategias de Gestión Curricular (LEM-ECBI) apoyadas de TIC en aula para la educación básica, año 2008”	\$ 1.600.000.-	---
061	09.01.09	Corporación Nacional de Cobre de Chile División Codelco Norte	Aprueba Addéndum de Convenio de Cooperación “Oportunidades de desarrollo y rehabilitación para los niños y niñas con necesidades especiales de San Pedro de Atacama, Segunda Etapa	---	---
062	12.01.09	Gobierno Regional de Antofagasta Servicio de Salud Antofagasta	Aprueba Apoyo al Sistema Educativo a través de un Equipo Multidisciplinario Orientado a la Formación Integral en la Comuna	\$ 17.641.852.-	---
076	12.01.09	Gobierno Regional Antofagasta (ESO-AUI)	Aprueba Mejorando la Calidad y Cobertura en la Salud de los Habitantes de la Comuna de San Pedro de Atacama	\$ 17.641.852.-	

115	14.01.09	Ministerio de Educación	Aprueba Tecnologías para un Educación de Calidad	\$8.214.000.-	---
126	15.01.09	Secretaria Ministerial de Vivienda y Urbanismo Región de Antofagasta	Aprueba Convenio Marco único Regional para Programas Habitacionales	---	----
231	28.01.09	Ministerio de Educación	Aprueba Convenio Programa Enlaces Abierto a la Comunidad 2008 para la Escuela “San Roque de Peine” y Liceo Agropecuario “Likan Antai”	---	---
299	03.02.09	Fondo de Solidaridad e Inversión Social	Aprueba Addéndum de Convenio de transferencia de Recursos para ejecución de Programa “Puente, entre la Familia y sus Derechos”	\$ 4.120.000.-	---
310	04.02.09	Instituto Nacional de la Juventud	Aprueba Convenio de Colaboración	----	---
311	04.02.09	Ministerio del Interior	Aprueba Modificación de Convenio de Colaboración Financiera para implementación del Programa “Conace Previene en la Comuna”	\$14.583.120.-	---

442	17.02.09	Observatorio Alma	Aprueba Convenio con el Observatorio Alma sobre Sistemas innovadores de enseñanza	----	---
537	04.03.09	Consejo Nacional de la Cultura y las Artes	Aprueba Convenio cuyo objetivo es apoyar el desarrollo de las artes y la difusión de la cultura, contribuir a conservar, incrementar, y poner al alcance de las personas el patrimonio cultural del país	\$ 1.000.000.-	---
558	06.03.09	Servicio de Salud Antofagasta	Aprueba Prorroga Programa de Salud Cardiovascular atención Primaria año 2008	---	---
559	06.03.09	Servicio de Salud Antofagasta	Aprueba Prorroga de Apoyo a la Gestión a Nivel Local en Atención Primaria Municipal	---	---
560	06.03.09	Servicio de Salud Antofagasta	Aprueba Modificación Programa Ira y Era	\$ 1.386.000.-	---
585	12.03.09	Servicio de Salud Antofagasta	Aprueba Programa de Apoyo al Desarrollo Bio-Psicosocial en las Redes Asistenciales	\$ 30.801.120.-	

586	12.03.09	Servicio de Salud Antofagasta	Aprueba Convenio de Apoyo a la Gestión a Nivel Local en Atención Primaria Municipal, Comunas Vulnerables – San Pedro de Atacama	\$ 11.018.821.-	---
587	12.03.09	Servicio de Salud Antofagasta	Aprueba Programa Urgencia Rural 2009	\$ 19.857.000.-	---
643	19.03.09	Servicio de Salud Antofagasta	Aprueba Convenio Comunas Rurales y en Atención de Urgencia Sapu	\$ 7.240.249.-	---
730	27.03.09	Subsecretaria de Desarrollo Regional y Administrativo (Subdere)	Aprueba Convenio De Apoyo para la Implementación de la Ley N° 20.285, De Transparencia, con los Municipios que se individualizan.	---	---
757	30.03.09	Servicio de Salud Antofagasta	Aprueba Convenio “Programa de Mejoramiento de la Atención en el Nivel Primario de la Salud, año 2009”	\$ 16.565.990.-	---
760	30.03.09	Secretaria Regional Ministerial de Planificación Coordinación de la	Aprueba Convenio de Recursos para la aplicación de la ficha de Protección Social	\$ 735.000.-	

		Región de Antofagasta			
855	07.04.09	Sociedad Química y Minera de Chile S..A.	Aprueba Addém dum Convenio de Apoyo Educativo	---	---
904	15.04.09	Corporación del Cobre de Chile División Codelco Norte	Aprueba Programa Oportunidades de Desarrollo y Rehabilitación para niños y niñas con necesidades especiales de San Pedro de Atacama, Tercera Etapa	\$ 20.000.000.-	---
927	20.04.09	Servicio de Vivienda Y Urbanismo (Serviu)	Aprueba Modificación (2) del Programa de Pavimentación Participativa 17° Llamado	---	---
1000	24.04.09	Servicio Nacional del Adulto Mayor	Aprueba Programa de Turismo Social De Verano 2009	\$ 1200.000.-	---
1059	28.04.09	Comisión Municipal de Catua-Republica de Argentina	Aprueba Convenio Marco de Hermandad Intermunicipal	---	---
1060	28.04.09	Gobierno Regional de Antofagasta	Aprueba Convenio Marco de Hermandad Intermunicipal		
1128	07.05.09	Servicio de Salud Antofagasta	Aprueba Convenio Apoyo al Programa de Capacitación Funcionaria para la Atención Primaria Municipalizada		

				\$ 627.119.-	---
1220	19.05.09	Servicio de Salud Antofagasta	Aprueba Convenio de Apoyo a la Gestión a Nivel Local en Atención Primaria Municipal	\$16.129.000.-	---
1375	01.06.09	Fondo Nacional de la Discapacidad	Aprueba Programa de Apoyo al Proceso Educativo de Estudiantes con Discapacidad 2009.	---	---
1376	01.06.09	Instituto de Investigación Arqueológicas y Museo Gustavo Le Paige de la Universidad Católica del Norte	Aprueba Convenio con el objetivo de desarrollar actividades Sociales Y Culturales	\$ 1.000.000.-	
1377	01.06.09	Servicio de Salud Antofagasta	Aprueba Convenio Programa de Resolutividad en Atención Primaria	\$ 19.822.092.-	
1378	01.06.09	Servicio de Salud Antofagasta	Aprueba Convenio Programa Salud Mental Integral en Atención Primaria	\$ 10.390.884.-	---
1889	27.07.09	Fundación Minera	Aprueba Convenio Proyecto denominado Laboratorio		

		Escondida - Centro Tomatis Chile Limitada	Tomatis en Escuela FME – Liceo Likan Antai San Pedro de Atacama San Pedro de Atacama	\$22.146.000.-	
1890	27.07.09	Gobierno Regional de Antofagasta - Minera Escondida Limitada – Ministerio de Obras Públicas	Aprueba Addéndum Convenio de Programación Plan de Desarrollo de Agua Potable Rural en la Región de Antofagasta, Primera Etapa 2008-2012	---	---
1891	27.07.09	Fundación Para la Superación de la Pobreza	Aprueba Convenio de Cooperación con el fin de Promocionar el desarrollo especialmente de las personas , familias , grupos y comunidades que viven en condiciones de pobreza y/o marginalidad	\$ 1.950.000.-	---
1882	27.07.09	Unesco	Aprueba Convenio con el objetivo de obtener un mejor funcionamiento de los equipos computacionales del Liceo Likan Antai	\$ 2.640.000.-	
1908	28.07.09	Ministerio de Educación	Aprueba Convenio denominado El Fondo de Proyectos de Adecuación de Instrumentos de Gestión Curricular y	\$ 1.100.000.-	---

			Propuestas Innovadoras		
2058	14.08.09	Servicio de Salud Antofagasta	Aprueba Convenio de Apoyo a la Gestión a Nivel Local en Atención Primaria Municipal.	\$ 8.392.000.-	---
2069	14.08.09	Fundación Minera Escondida	Aprueba Convenio Reposición Ambulancia Consultorio General Rural de San Pedro de Atacama	\$ 30.000.000.-	---
2089	17.08.09	Servicio de Salud Antofagasta	Aprueba Convenio para la ejecución de Proyecto Programa de Salud Cardiovascular Atención Primaria Año 2009.	\$ 12.120.703.-	---
2099	18.08.09	Servicio de Salud Antofagasta	Aprueba Convenio Programa de Resolutividad en Atención Primaria	---	---
2100	18.08.09	Servicio de Salud Antofagasta	Aprueba Prorroga Convenio Programa de Apoyo a la Gestión a Nivel Local en Atención Primaria Municipal”	---	---
2124	20.08.09	Fundación Minera Escondida	Aprueba Convenio Programa Lector Matte y Asesoría Pedagógica Escuela E-26 Año 2009	\$ 10.443.418.-	\$3.481.418.-
2149	25.08.09	Subsecretaria de Desarrollo Regional y Administrativo	Aprueba Convenio De Transferencia De Recursos Financiamiento de Proyecto de Innovación en la Gestión Municipal	\$ 4.643.390.-	---

		(Subdere)			
2223	27.08.09	Fundación Minera Escondida	Tecnología Portátil en Sala de Clases, Escuela E-26 de San Pedro de Atacama 2009	\$ 3.102.000.-	---
2263	02.09.09	Kunza Hotel & S.P.A	Aprueba Convenio DE Transferencia de Fondos “Festival Multicultural San Pedro de Atacama”	\$ 36.555.485.-	---
2324	10.09.08	Fundación Minera Escondida – Corporación Nacional Forestal (Conaf)	Aprueba Convenio de Cooperación denominado Educación Ambiental Cuidado de Especies Nativas.	----	---
2343	14.09.09	Junta Nacional de Auxilio Escolar y Becas (Junaeb)	Aprueba Convenio de Colaboración para pago de Beca Indígena	---	---
2346	14.09.09	Fundación Minera Escondida	Aprueba Programa de Apoyo al Proceso Educativo de Estudiantes con Discapacidad 2009	\$ 19.828.307.-	---
2408	17.09.09	Servicio de Salud Antofagasta	Aprueba Convenio Programa IRA Y ERA	\$ 1.000.000.-	

2451	23.09.09	Servicio de Salud Antofagasta	Aprueba Prorroga Convenio Programa Apoyo Radiológico	----	---
2566	05.10.09	Servicio de Salud Antofagasta	Aprueba Addéndum Convenio Programa de Apoyo al Desarrollo Bio-Psicosocial en la Atención Primaria	---	---
2594	08.10.09	Servicio de Salud Antofagasta	Aprueba Convenio Promoción de la Salud	\$ 2.800.000.-	---
2611	09.10.09	Servicio de Salud Antofagasta	Aprueba Modificación del Convenio Promoción de la Salud	----	----
2657	16.10.09	Servicio de Salud Antofagasta	Aprueba Convenio Programa de Apoyo a la Gestión a NIVEL Local en Atención Primaria Municipal	\$ 776.920.-	---
2658	16.10.09	Servicio de Salud Antofagasta	Aprueba Modificación Convenio Programa de Mejoría de la Equidad en Salud Rural para Atención Primaria Municipal 2008-2010	---	---
2740	27.10.09	Fundación Minera Escondida – University of Western Sydney	Aprueba Convenio del Proyecto Informe Preliminar de Vialidad Proyecto de Turismo y Patrimonio Indígena	AUD \$41.113.- (Dólares Australianos)	----
2776	28.10.09	Fondo Nacional de la Discapacidad	Aprueba Convenio Marco	----	----

		(FONADIS)			
2784	28.10.09	Servicio de Salud Antofagasta	Aprueba Convenio Programa de Salud Cardiovascular Atención Primaria Año 2009	----	----
2925	10.10.09	Fundación para la Superación de la Pobreza	Aprueba Convenio Programa Vivienda en Zona Aislada	----	
2993	18.11.09	Secretaría Regional Ministerial de Salud Región Antofagasta (Seremi)	Aprueba Comunas Barrios Vulnerables	\$ 8.260.000.-	-----
2994	08.11.09	Servicio de Salud Antofagasta	Aprueba Anticipo de Aporte Estatal Incentivo al Retiro Voluntario de las Leyes 20.157 y 20.250 para Funcionario de Atención Primaria de Salud Segundo Período de Postulación año 2009.	\$ 20.115.551.-	
3031	20.11.09	Servicio de Salud Antofagasta	Aprueba Convenio Programa de Rehabilitación Integral en la Red de Salud 2009	\$ 2.551.178.-	
3210	03.12.09	Sociedad Química de Chile S.A. – Programa Servicio País	Aprueba Addéndum Convenio de Colaboración	----	----
3265	11.12.09	Corporación Nacional de Desarrollo Indígena	Regulariza Aprobación de Convenio Fortalecimiento a la Organización Indígena ADI Atacama la Grande 2009	----	----

3341	21.12.09		Aprueba Protocolo de acuerdo Gobierno de Chile	----	----
------	----------	--	--	------	------

B.- CONTRATOS SUSCRITOS DURANTE EL AÑO 2009.

N ° DECRETO	FECHA SUSCRIPCIÓN	INSTITUCIÓN Y/O SERVICIO	MATERIA
1249	20.05.09	ENTEL CHILE S.A.	Aprueba Contrato de Internet Dedicado
1129	07.05.09	Servicio de Salud Antofagasta	Aprueba Contrato de Comodato de 04 Maletines tipo visita Médica de cuatro compartimentos
2236	31.08.09	ENTEL CHILE S.A.	Aprueba Contrato de Arriendo con Opción a Compra-Contrato Base Servicio Base de Servicio Telefónico

DEPARTAMENTO DE ADMINISTRACION Y FINANZAS

MUNICIPAL 2009

RECURSO HUMANO.

La municipalidad de San Pedro de Atacama en la actualidad cuenta con la siguiente estructura funcional :

FUNCIONARIOS DE PLANTA

	Mujeres	Hombres
Directivos	4	1
Jefaturas		1
Profesionales	2	
Técnicos		
Administrativos	1	1
Aux. de Servicios		1

FUNCIONARIO DE CONTRATA

	Mujeres	Hombres
Profesional	1	1
Administrativos	1	
Aux. de Servicios		1

La cantidad de funcionarios de Planta y Contrata Municipal no ha manifestado una variación significativa respecto de los periodos anteriores, dada la estructura fija con que cuenta la Municipalidad. Con esta estructura es imposible cubrir a cabalidad las necesidades en su conjunto que se planteen en la Comuna de San Pedro de Atacama. La Comuna en su conjunto, esta compuesta por 9 localidades repartidas en 23.438,8 Km², con una población estimativa de 4.969, cuya actividad económica esta orientada principalmente a los servicios.

Con el objeto de cubrir en una mayor cantidad y de mejor manera las necesidades de la comuna, se incorporan profesionales y técnicos bajo la modalidad de Programas.

La implementación de estos programas permite mejorar la gestión administrativa para reducir los tiempos de respuesta a las demandas de la comunidad y resolver eficientemente las problemáticas que se presentan.

Para ello el Municipio invirtió M\$212.000 (Doscientos doce millones de pesos) para la puesta en marcha de cada uno de los programas, situación que anualmente se analiza y evalúa de acuerdo al cumplimiento de metas y objetivos que se planteen.

Programas implementados y ejecutados periodo 2009

Monto total gastado anual M\$ 212.000

- *Apoyo y estratificación a los distintos grupos vulnerables
- *Promoviendo la lectura
- *Escuela de Verano
- *Fortalecimiento de la Gestión Administrativa Institucional
- *Infocentro
- *Puente Entre sus Familias y sus Derechos
- *Forjando una Cultura del Deporte
- *Apoyo Comunicacional
- *Servicio País
- *Protección y mantención del medio ambiente
- *Programa asistencia Judicial
- *Fomento Productivo

GESTION FINANCIERA.-

La Municipalidad de San Pedro de Atacama ha ido optimizando su presupuesto en función de disponer mayores recursos que aporten al desarrollo de :

- 1.- Servicios a la Comunidad

- 2.- Asistencia Social
- 3.- Inversión e Infraestructura
- 4.-Servicios Traspasados de Educación y Salud

La iniciativa de optimización comprende diferentes procesos. Por una parte se establecen convenios con instituciones privadas y publicas, principalmente con Empresas mineras de la zona y de la región, además de la modificación a la ordenanza municipal de fecha 20 de Diciembre de 2007.

RECURSOS PROPIOS

Al analizar las partidas de los Ingresos Propios destacamos tres partidas que con el tiempo han ido evolucionando positivamente estas son :

- * **Permisos de Circulación**
- * **Patentes**
- * **Derechos varios**

PERMISOS DE CIRCULACIÓN:

AÑO	INGRESOS FONDO COMUN M\$	INGRESOS BENEFICIO MUNICIPAL M\$	TOTAL M\$	
2007	114.835	68.907	183.742	
2008	150.078	90.450	240.528	

2009	129.682	77.946	207.628	
-------------	---------	--------	---------	--

VEHÍCULOS INCORPORADOS AL REGISTRO COMUNAL

TIPO DE VEHICULO	2008	2009
ACOPLADO	3	2
AMBULANCIA	3	3
AUTOMOVIL	1.299	1.099
BUS	57	57
BUS TURISMO	1	1
CAMION	189	189
CAMION ALGIBE	3	3
CAMIONETAS	1.541	1.351
CARGADOR FRONTAL	1	1
CARRO ARRASTRE	32	32
CARRY ALL	2	2
CASA RODANTE	2	2
CHASSIS CABINA CAMION	2	2
FURGON	62	51
GRUA	5	3
JEEP	89	87
MAQUINA INDUSTRIAL	1	1
MINIBUS	158	148
MINIBUS PARTICULAR	45	45
MINIBUS TURISMO	87	87
MOTO	20	20
MOTOCICLETA	11	11
MOTONETA	1	1
REMOLQUE	5	5
RETROEXCAVADORA	5	5
SEMIREMOLQUE	13	13
STATION WAGON	687	647
TAXI BASICO	12	12
TODO TERRENO	2	2
TRACTO CAMION	11	11
TRACTOR	11	11
TOTALES	4.360	4.180

PATENTES

AÑO	COMERCIAL	ALCOHOLES	INDUSTRIAL	PROFESIONAL	TOTAL	
	M\$	M\$	M\$	M\$	M\$	
2007	62.078	7.183	103.410	449	173.120	

2008	74.562	7.663	227.970	652	310.847	
2009	92.788	8.824	436.557	777	538.948	

PATENTES INCORPORADAS DURANTE EL PERIODO 2009

ALCOHOLES 6

COMERCIALES 58

PROFESIONALES 7

INDUSTRIALES 0

DERECHOS VARIOS

La modificación de la ordenanza municipal con fecha 20 de Diciembre de 2007, además de la continua fiscalización realizada, dan como resultado el incremento de la diferentes partidas asignadas para ello:

Total recaudado por Ordenanza Municipal 2009 **M\$ 70.688**

CONCEPTO	M\$
Permisos Provisorios	3.954
Salón Biblioteca	1.235
Venta lugares instalados	6.414
Propaganda en la vía pública	4.449
Urbanización y Construcción	1.425
Complejo Deportivo S.P.A.	8.849
Permiso de Circulación Aduanero	9.139
Otros Ingresos	35.223
TOTAL	70.688

Situación Financiera periodo 2009 Municipalidad de San Pedro de Atacama

<i>Código</i>	<i>Denominación</i>	<i>Movimiento Financiero 2009</i>
	INGRESOS	
03.01	Patentes y Tasas por Derecho	630.610
03.02	Permisos y Licencias	207.640
03.03	Participacion Impuesto Territorial	30.750
06	Rentas de la Propiedad	1.500
08	Otros Ingresos corrientes	105.726
08.03	Participacion del fondo comun municipal	769.662
13	Transferencias para gastos de capital	720.420
15	saldo de caja	342.000
	TOTAL INGRESOS	2.808.308
	GASTOS	
21.01	Personal de Planta	174.824
21.02	Personal Contrata	32.811
21.03	Otras Remuneraciones	11.770
21.04	Otros Gastos en personal	227.593
22	Bienes y Servicios de Consumo	714.477
24	Transferencias corrientes	684.586
29	Adquis. De activos no financieros	32.690
31	Iniciativas de Inversion	299.520
34	Deuda Flotante	70.380
	TOTAL GASTOS	2.248.651
	RESULTADO DEL EJERCICIO	559.657

INGRESOS PRESUPUESTARIOS

INGRESOS PRESUPUESTARIOS	2008	2009	%	Variación 2008-2009
Patentes y Tasas por Derecho	400.956	630.610	22,46	36%
Permisos y Licencias	240.528	207.640	7,39	-16%
Participación Impuesto Territorial	41.001	30.750	1,09	-33%
Rentas de la Propiedad	1.376	1.500	0,05	8%
Otros Ingresos Corrientes	12.349	105.726	3,76	88%
Participación del Fondo Común Municipal	723.081	769.662	27,41	6%
Transferencias para gastos de Capital	623.031	720.420	25,65	14%
Saldo de Caja	123.395	342.000	12,18	64%
TOTALES	2.165.717	2.808.308	100,00	

Ingresos Presupuestarios Año 2009

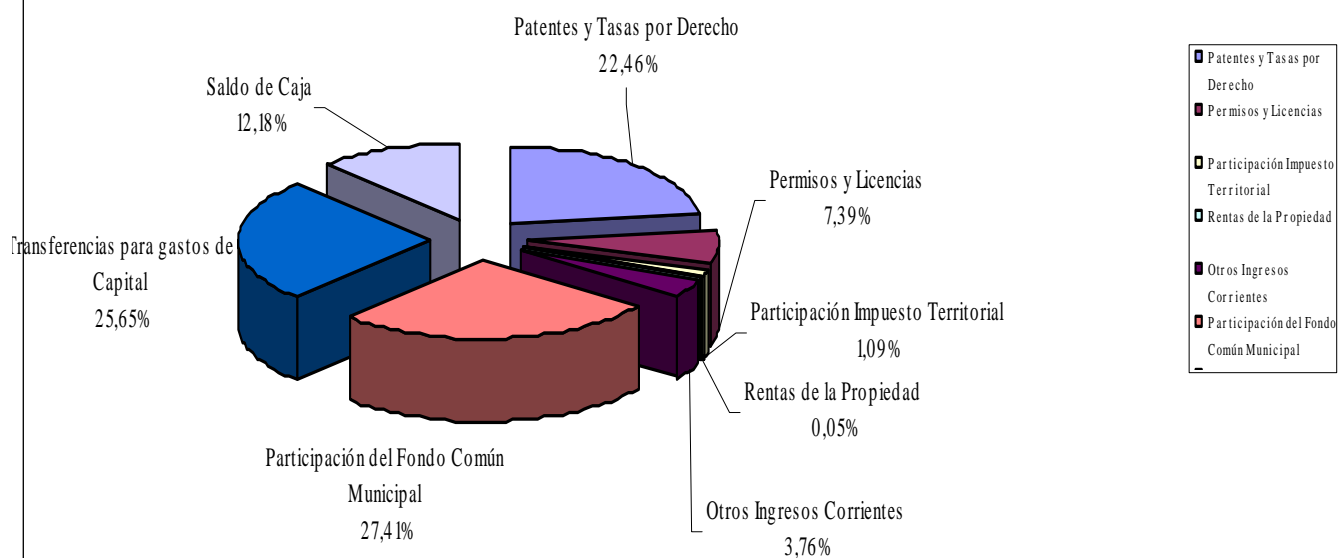

PATENTES MUNICIPALES	2007	2008	2009	%	Variación 2008-2009
Comerciales	62.077.890	74.562.254	92.788.642	17,22	20%
Alcoholes	7.182.975	7.663.287	8.824.394	1,64	13%
Profesionales	448.994	651.960	776.764	0,14	16%
Industriales	103.409.057	227.970.245	436.557.830	81,00	48%
TOTAL	173.118.916	310.847.746	538.947.630	100,00	

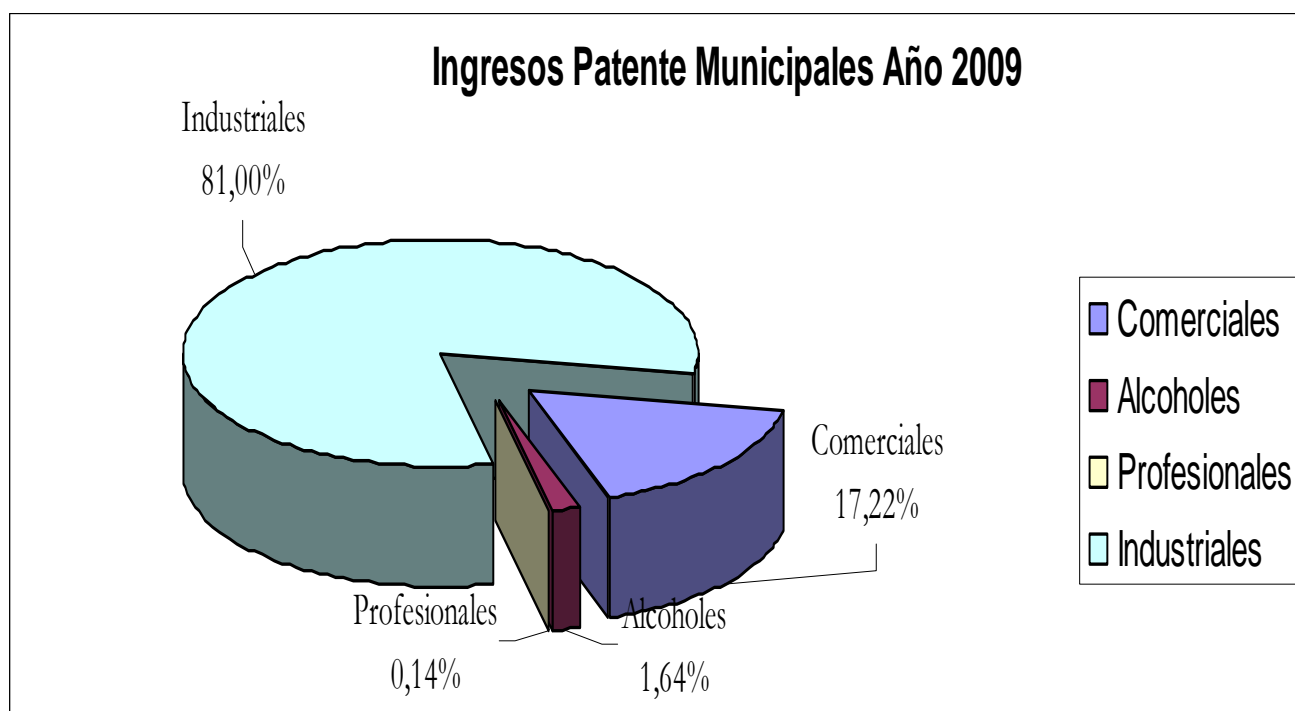

PERMISOS DE CIRCULACION	2008	2009	%
	240.537.214	207.598.545	
62,5% FONDO COMUN MUNICIPAL	150.335.759	129.749.091	
37,5% BENEFICIO MUNICIPAL	90.201.455	77.849.454	
TOTAL PERMISOS	240.537.214	207.598.545	

Meses	2008	2009	%
Enero	12.790.884	5.158.390	2,48
Febrero	76.811	17.103.514	8,24
Marzo	103.470.770	106.322.006	51,22
Abril	19.884.114	19.006.996	9,16
Mayo	4.475.241	11.373.989	5,48
Junio	21.680.348	6.872.542	3,31
Julio	12.813.510	6.340.413	3,05
Agosto	16.975.710	13.515.243	6,51
Septiembre	21.869.420	15.122.576	7,28
Octubre	9.027.477	3.657.581	1,76
Noviembre	4.833.982	2.138.884	1,03
Diciembre	2.841.601	986.411	0,48
Total	230.739.868	207.598.545	100,00

Ingresos Permisos de Circulación Año 2009

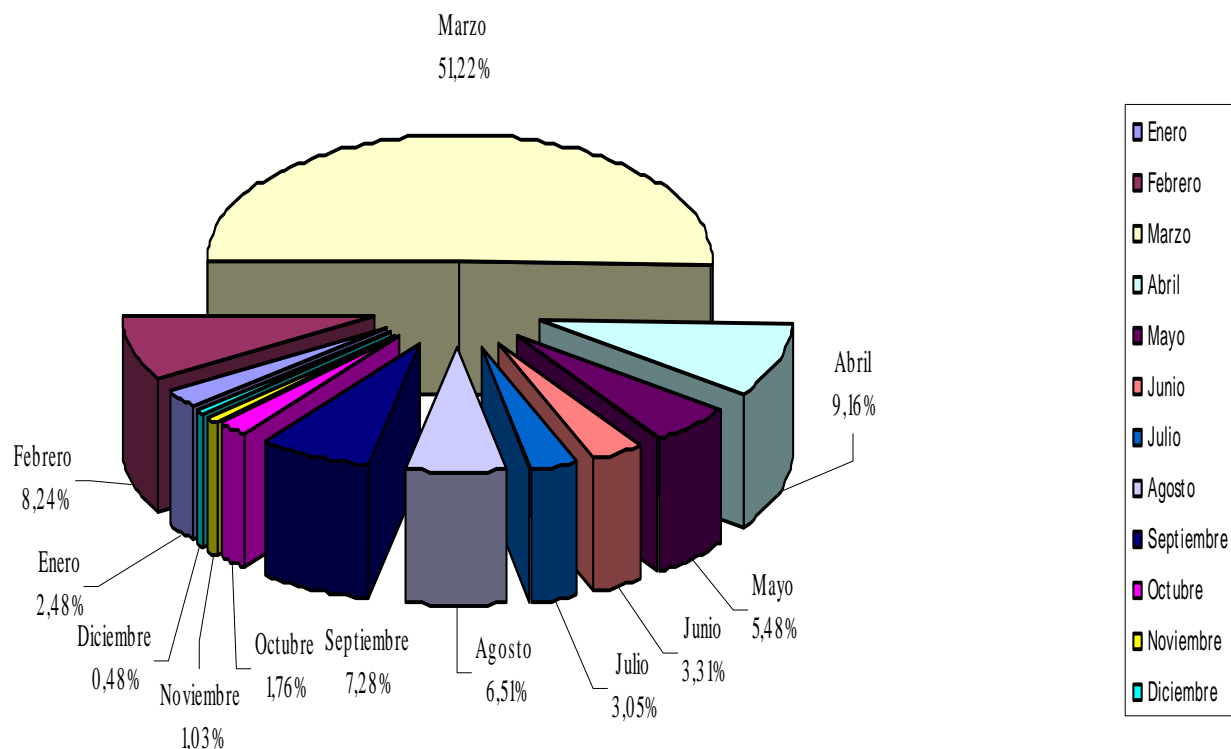

DERECHOS MUNICIPALES VARIOS	2008	2009	%
Complejo Deportivo	7.897.620	8.849.430	12,52
Biblioteca-Infocentro	838.345	1.235.100	1,75
PC Provisorio Aduaneros	26.830.027	9.139.345	12,93
Venta en Lugares Instalados	5.558.006	6.414.935	9,07
Otros Ingresos	11.510.331	35.223.469	49,83
Permisos Provisorios	8.692.709	4.688.664	6,63
Propaganda	3.996.553	4.448.750	6,29
Sellos Verdes Perm.Circulación	1.517.440	687.043	0,97
TOTAL DERECHOS	66.843.039	70.688.745	100,00

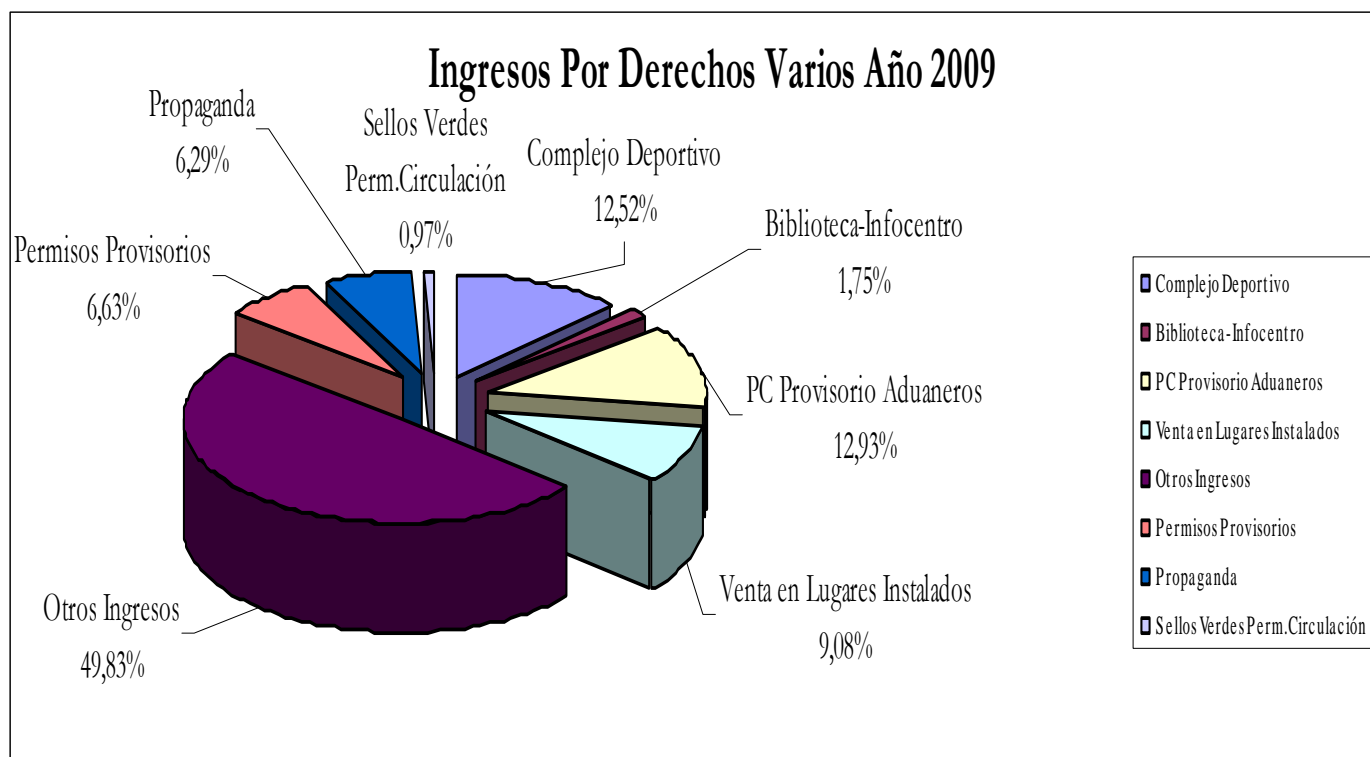

PATENTES MUNICIPALES

Respecto del comportamiento positivo de los ingresos por este concepto se puede concluir:

1.-Producto de la Demanda de la actividad comercial existe al 31 de Diciembre de 2009:

Patente de Alcohol	73
Patente Comercial	489
Patente Industrial	4
Patente Profesional	45

2.-El incremento de visitantes a la Comuna de San Pedro de Atacama, permite que cada uno de los grandes, medianos y pequeños empresarios puedan tener resultados positivos en sus balances y por ende utilidades en sus Estados de Resultados.

3.-En el ámbito de las Patentes industriales se considera la incorporación de la Empresa Minera Nueva Victoria S.A. Filial de SQM Salar, ubicada en la Localidad de Toconao.

PERMISOS DE CIRCULACION

La variación negativa , respecto del periodo anterior, se debe a la rotación del personal que sufrió el Departamento de Administración y Finanzas durante el mes de marzo de 2009, en donde los profesionales que asumieron sus funciones carecían del periodo de inducción necesaria para asumir la función en su totalidad. El trabajo se orientó más en oficina que en terreno,

PATENTES MINERAS

La entrada en vigencia de la Ley N° 20.033 denominada “**LEY SOBRE RENTAS MUNICIPALES II**” ha permitido aumentar lo percibido por concepto de patentes Mineras, anteriormente la distribución de los recursos se establecía un 30% Municipal y un 70% regional, con la nueva Ley la distribución es uno a uno, esto es 50% Municipal y 50% Regional.

FONDO COMUN MUNICIPAL

Respecto de esta variación positiva se trabaja con bastante dedicación en fortalecer más los recursos propios, disminuyendo de esta manera la brecha de dependencia de fondos externos. A mayor ingresos propios recaudados (Permisos de Circulación), mayor es el retorno que se obtiene en el periodo siguiente

GASTOS PRESUPUESTARIOS

GASTOS PRESUPUESTARIOS	2008	2009	%	Variación 2008-2009
Bienes y Servicios de Consumo	661.763	714.477	31,77	7%
Transferencias Corrientes (Salud y Educación)	591.039	684.586	30,44	14%
Personal (Planta, Contrata, Otros)	415.719	446.998	19,88	7%
Iniciativas de Inversión	292.359	299.520	13,32	2%
Deuda Flotante	60.824	70.380	3,13	14%
Activos No Financieros	19.512	32.690	1,45	40%
TOTALES	2.041.216	2.248.651	100,00	

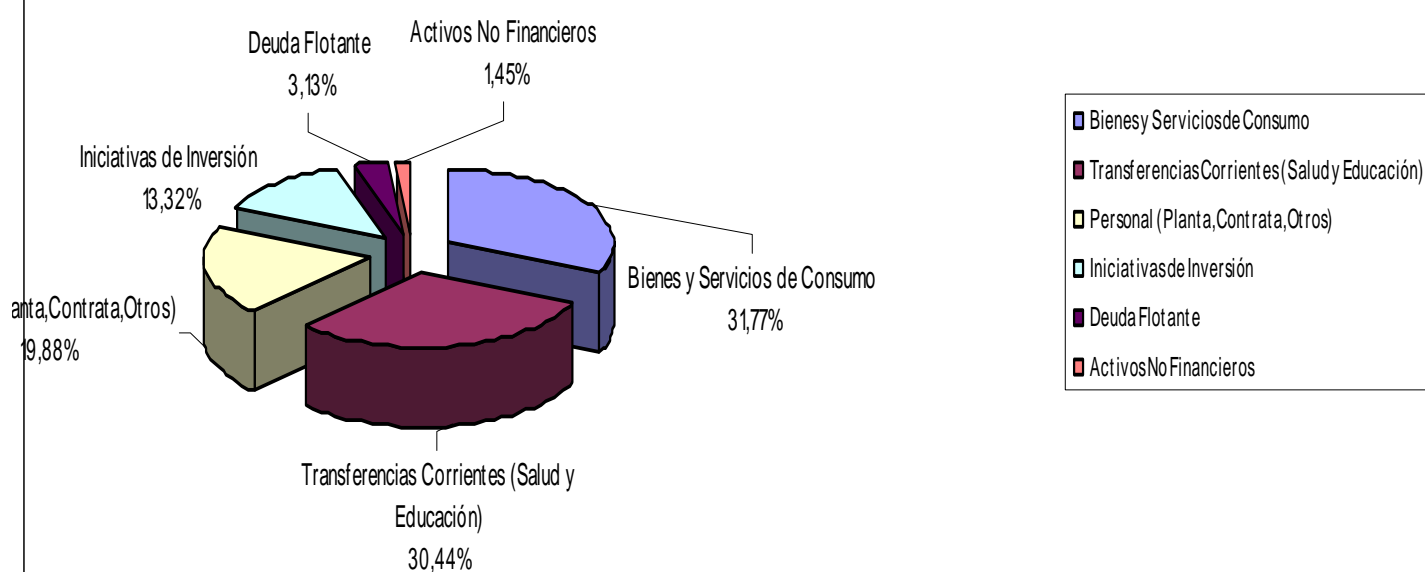
Egresos Presupuestarios Año 2009

1.-PERSONAL PLANTA, CONTRATA, HONORARIOS A PROGRAMAS OTROS-

Se incrementó cada uno de los Item que forman parte de las Remuneraciones del subtitulo 21 en un 7.5% (según variación aproximada). Para el periodo 2009 se normaliza la planta municipal, cubriendo los cupos que faltaban.

La Comuna en su conjunto, esta compuesta por 9 localidades repartidas en 23.438,8 Km2, con una población estimativa de 4.969, cuya actividad económica esta orientada principalmente a la agricultura y ganadería y en menor escala los servicios.

Con el objeto de cubrir en una mayor cantidad y de mejor manera las necesidades de la comuna , se incorporan profesionales y técnicos bajo la modalidad de Programas.

La implementación de estos programas permite mejorar la gestión administrativa para reducir los tiempos de respuesta a las demandas de la comunidad y resolver eficientemente las problemáticas que se presentan. Para ello el Municipio invirtió M\$198.000 (ciento noventa y ocho Millones de pesos) para la puesta en marcha de cada uno de los programas, situación que anualmente se analiza y evalúa de acuerdo al cumplimiento de metas y objetivos que se planteen.

2.-BIENES Y SERVICIOS DE CONSUMO

Esta partida concentra el mayor porcentaje de distribución del presupuesto anual(31.7%), y se debe principalmente a:

Gastos Actividades Municipales.

Sobre actividades propias del municipio destacando Aniversario De la Comuna, día del dirigente, Fiestas Patrias, Navidad entre otras

SERVICIOS DE MANTENCION DE JARDINES

M \$ 30.000 contratista áreas verdes

M \$ 5.000 Insumos

CONVENIOS POR SERVICIOS DE ASEO

Se comienza a trabajar con el nuevo contrato de extracción tratamiento de residuos sólidos, por lo que se esta aumentando el nivel de exigencia para la empresa Adjudicada. Lo gastado en el periodo 2009 es M \$132.500

SERVICIO DE ASEO DEPENDENCIAS MUNICIPALES

Lo gastado corresponde a M \$ 24.800, se adicionan las nuevas dependencia de propiedad de la Municipalidad, Centro de Eventos

SERVICIO DE MANTENCION DE EQUIPOS COMPUTACIONALES

Se considera un gastos anual de M\$31.000

3.-TRANSFERENCIAS CORRIENTES EDUCACION Y SALUD

SERVICIO DE EDUCACION

Se consideró un gasto total de **M \$ 182.000**, que se desglosa:

M \$ 6.500 Contratación de Chofer

M \$ 5.500 Biblioteca

M \$170.000 Educación

SERVICIO DE SALUD

Se consideró un gasto total de **M \$ 230.000** , situación que permitió solventar los gastos que demandará el funcionamiento del Consultorio General Rural de San Pedro de Atacama y las postas de salud que se encuentran en la Comuna

Lo servicios de Educacion y Salud Concentran un 20% del gastos total del presupuesto

4.- SALDO FINAL DE CAJA

RESUMES INGRESOS V/S GASTOS	
INGRESOS PRESUPUESTARIOS	2.808.308
GASTOS PRESUPUESTARIOS	2.248.651
SUPERAVIT PRESUPUESTARIO	559.657

El superavit presupuestario se debe específicamente a que existía proyectos que comenzaron a ejecutarse a fines del periodo 2009, como además de aquellos que recién comenzaron a ejecutarse a comienzos de este periodo 2010, dineros que se encontraban con un compromiso de pago. Además este municipio debe contemplar en sus arcas un saldo final de caja de **M \$100.000** (cien Millones de pesos) para cada periodo, lo que permite cubrir en su totalidad los compromisos que el municipio manifiesta en los periodos de Enero, Febrero, Marzo y Abril. Periodos en que se percibe el mínimo de recursos por concepto del Fondo Común.

DIRECCION DE DESARROLLO COMUNITARIO

La Dirección de Desarrollo Comunitario tiene por objetivo propender al mejoramiento de la calidad de vida de la población y especialmente de los sectores sociales más vulnerables. Además, debe promover y potenciar la participación de la comunidad organizada, en las distintas esferas del desarrollo de la comuna, respondiendo a sus necesidades específicas a través de la implementación de programas y proyectos, fortaleciendo y promoviendo el deporte y la recreación.-

PERSONAL ADSCRITO 2009

A) FONDOS MUNICIPALES

Funcionario	Tipo contrato	Cargo
Paola Piñones Araya	Planta (Grado 10)	Directora (Desde el Mes de Agosto de 2009)
	Plata (Grado 12)	Apoyo Profesional
Marcela Pereira Carter	Planta (Grado 10)	Directora (Hasta el Mes de Agosto de 2009)
Jeyla González Manzanares	Planta (Grado 17)	Administrativa
Dagoberto Ramírez Ramírez	Contrata	Auxiliar conductor
Carolina Tapia Venegas	Honorarios Programas (asimilado grado 12)	Profesional (Desde Septiembre de 2009)
Lorena Ramos Carpanchay	Honorarios programas (asimilado grado 17)	Administrativo Programa Social
Silvia Díaz Cortés	Honorarios programas (asimilado grado 17)	Administrativo Programa Social
INVERSION HONORARIO MUNICIPIO		\$ 19.049.324

PROGRAMA CULTURA	Tipo Contrato	Cargo
María Eugenia Cornejo Cádiz	Honorario Programas	Gestora Cultural (Desde Agosto 2009)
Carmen Araya Muñoz	Honorarios Programas	Gestora Cultural (Hasta Agosto 2009)
INVERSION HONORARIO MUNICIPIO		\$ 7.800.000

PROGRAMA PUENTE	Tipo Contrato	Cargo
Paula Arias Acuña	Honorario Programas	Apoyo familiar Programa Puente
INVERSION HONORARIO MUNICIPIO		\$ 3.366.144

CENTRO HAMAITIER TURI	Tipo Contrato	Cargo
Rosa Cortes	Código del Trabajo	Encargada Biblioteca Municipal
Daniza Cerda Ibarra	Honorario Programa	Operador Infocentro
INVERSION HONORARIO MUNICIPIO		\$ 5.500.000
GIMNASIO	Tipo Contrato	Cargo
Ana Ugarte Toledo	Honorario Programa	Administradora
Jorge Reyes González	Horario Programa	Monitor
Anselma Gutiérrez	Honorario Programa	Auxiliar de aseo Gimnasio Techado
Francisco Castillo Herrera	Honorario Programa	Encargo Cancha de Pasto Sintético
INSUMOS		\$ 5.000.000
INVERSION HONORARIO MUNICIPIO		\$20.200.000
TOTAL INVERSION MUNICIPAL		\$25.200.000

B) CONVENIO MUNICIPALIDAD - SERVICIO NACIONAL DE MENORES:

Natalia Henríquez D	Honorarios Proyecto Intervención Familiar, fondos convenio SENAME	Directora Programa PIB. Asistente Social, Profesional
Soledad Rodríguez R	Honorarios Proyecto Intervención Familiar, fondos convenio SENAME	Psicóloga Programa PIB., Profesional.
Valezka Pastenes S.	Honorarios Proyecto Intervención Familiar, fondos convenio SENAME	Secretaría Contable PIB., Técnico.
Teresa Guerrero M	Honorario Proyecto Intervención Familiar, fondos convenio SENAME	Psicóloga Programa PIB., Profesional.
Paula Arias Acuña	Honorario Proyecto Intervención Breve, Fondos Convenio SENAME	Asistente Social, PIB Profesional.

C) CONVENIO MUNICIPALIDAD- CONACE

Gabriela Aliste Astorga	Honorarios	Coordinadora Programa
Yenifer Ojeda Osorio	Honorarios	Apoyo Profesional

D) CONVENIO CODELCO - PROGRAMA PARA NIÑOS Y NIÑAS CON NECESIDADES ESPECIALES

Elizabeth Tapia S.	Honorarios	Coordinadora Programa - Educ. Diferencial
Juan Cortés Aceituno	Honorarios	Kinesiólogo
Lady Cruz Mora	Honorarios	Fonoaudióloga
Eva Valladares	Honorarios	Educadora Diferencial

1.- GESTIÓN ÁREA DESARROLLO SOCIAL

A.- SUBSIDIOS FAMILIARES.-

COMUNA		SUBSIDIOS FAMILIARES		
COD.	GLOSA	N° Causantes	N° Beneficiarias	Monto
TOTAL		5.697	2.132	\$35.293.000

DETALLE AÑO 2009.-

MENOR	MADRE	EMBARAZADA	RECIEN NACIDO	TOTAL
159	84	11	05	259

REPRESENTACION GRAFICA.

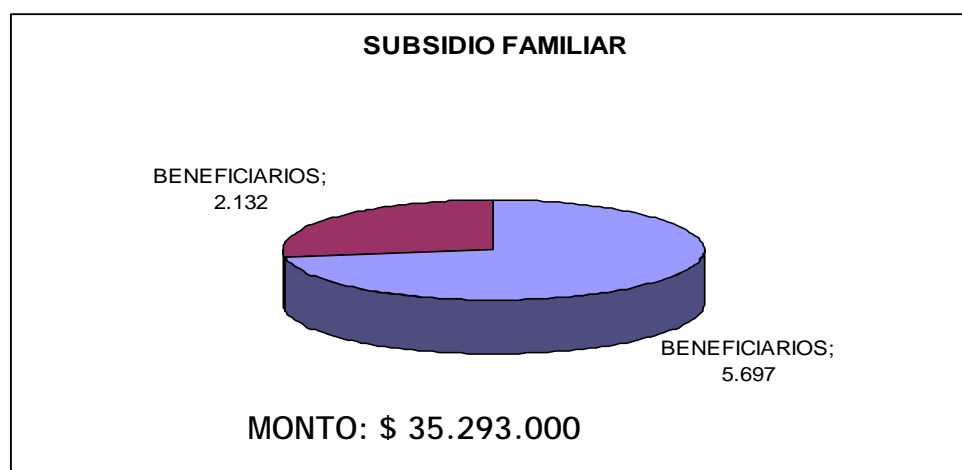

B.- REFORMA PREVISIONAL - PILAR SOLIDARIO PENSION BASICA SOLIDARIA DE VEJEZ E INVALIDEZ.

P. B.S Vejez e Invalidez	AÑO 2009
TRAMITADAS	27
ASIGNADAS	22
Recursos gestionados anualmente \$	\$9.645.000

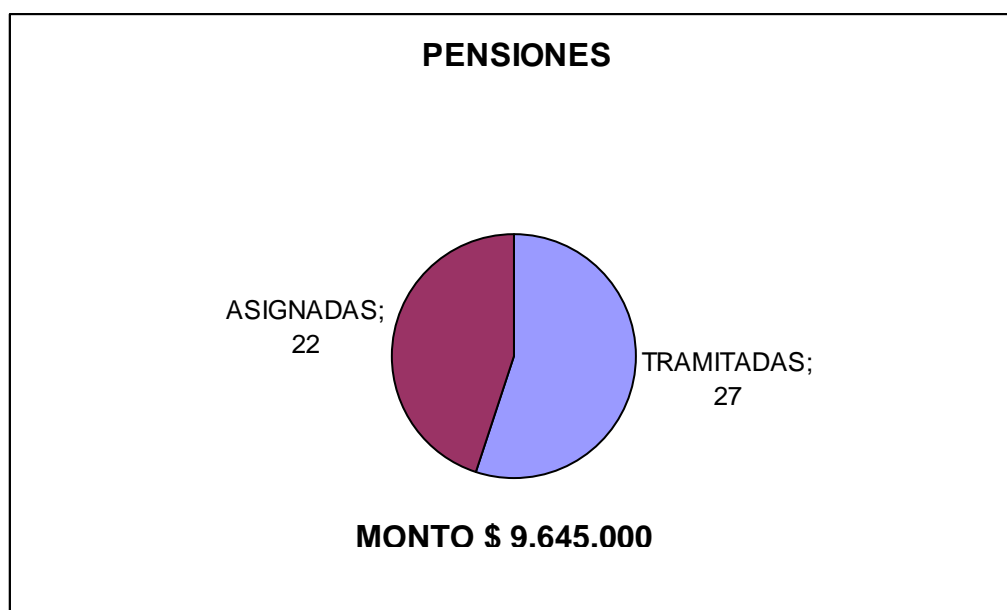

APORTE PREVISIONAL SOLIDARIO DE VEJEZ.

	TRAMITADAS	ASIGNADAS
APORTE PREVISIONAL SOLIDARIO DE VEJEZ	25	19

Solicitudes de otros beneficios a contar del 01 de julio de 2009:

	TRAMITADAS	ASIGNADAS
BONO POR HIJO NACIDO VIVO	05	00

En el mes de Julio del Año 2009, los montos y requisitos de la, donde el monto de Pensión Básica Solidaria, ex Pensión Asistencial es de \$75.000, tanto de invalidez como de vejez, entregando mayor oportunidad de acceso a quienes postulan. Los requisitos de estos son: tener 65 años de edad, puntaje de Ficha de Protección Social 11.734.

Durante el año 2009, comienza en funcionamiento otro pilar de la reforma previsional que corresponde al Bono por Hijo Nacido Vivo,

C.- SUBSIDIO DE DISCAPACIDAD MENTAL:

S.D.M.	AÑO 2009
TRAMITADAS	02
ASIGNADAS	02
Recursos gestionados anualmente \$	\$734.720

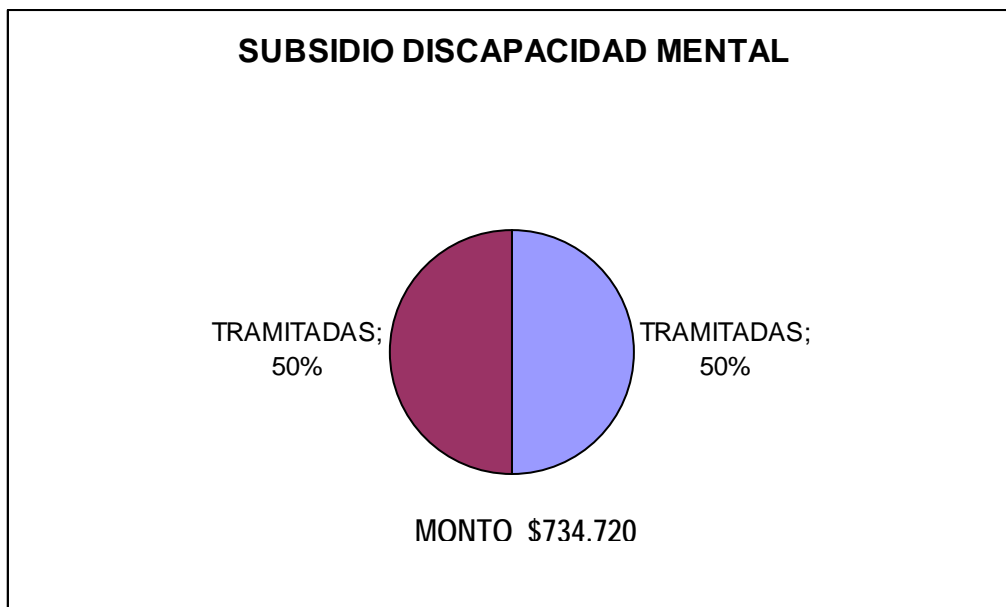

D.- SUBSIDIO AL CONSUMO DE AGUA POTABLE RURAL.

Dentro de este subsidio se encuentra el subsidio tradicional el cual cancela hasta un 50% de los primeros 15 m³, además se encuentra el subsidio otorgado a las familias del Sistema Chile Solidario, el cual cubre el 100% de los primeros 15 m³.

S.A.P.R. COMUNAL	Año 2008		Año 2009	
	Sub. Tradicional	Chile Solidario	Sub. Tradicional	Chile Solidario
TRAMITADOS	62	15	93	19
ASIGNADOS	62	15	93	19
Recursos gestionados anualmente \$	\$12.288.187		\$13.980.981	

**SUBSIDIO AGUA POTABLE RURAL CHILE
SOLIDARIO - NORMALES**

MONTO: \$13.980.981

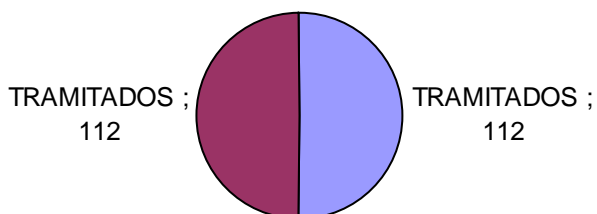

PROGRAMA DE ASISTENCIALIDAD MUNICIPAL

Programa Asistencialidad municipal (Ayudas Sociales)	<i>Año 2009</i>
Monto \$	\$22.078.893
Beneficiados	216

Tipo de ayuda social año	Nº de beneficiarios 2009	Nº de Ayudas	Monto Total
Económica (en dinero)	38	38	\$ 3.819.529
Pasajes	63	490	\$ 3.266.900
Medicamentos	14	24	\$ 1.455.836
Materiales de Construcción	28	28	\$ 4.732.509
Alimentos	59	113	\$ 6.609.119
Funeraria	5	5	\$ 800.000
Apoyo Económico Estudios	9	9	\$ 1.395.000
TOTALES	216	216	\$ 22.078.893

referente a pasajes, canastas familiares y ayuda económica. Dichos beneficios son entregados en más de una ocasión dependiendo de la situación socioeconómica de la familia, es por ello la diferencia de informes sociales y la cantidad de beneficiados.

Además de contemplar los Informes Sociales, quienes renuevan y postulan a la Beca Indígena y Presidente de la Republica respectivamente.

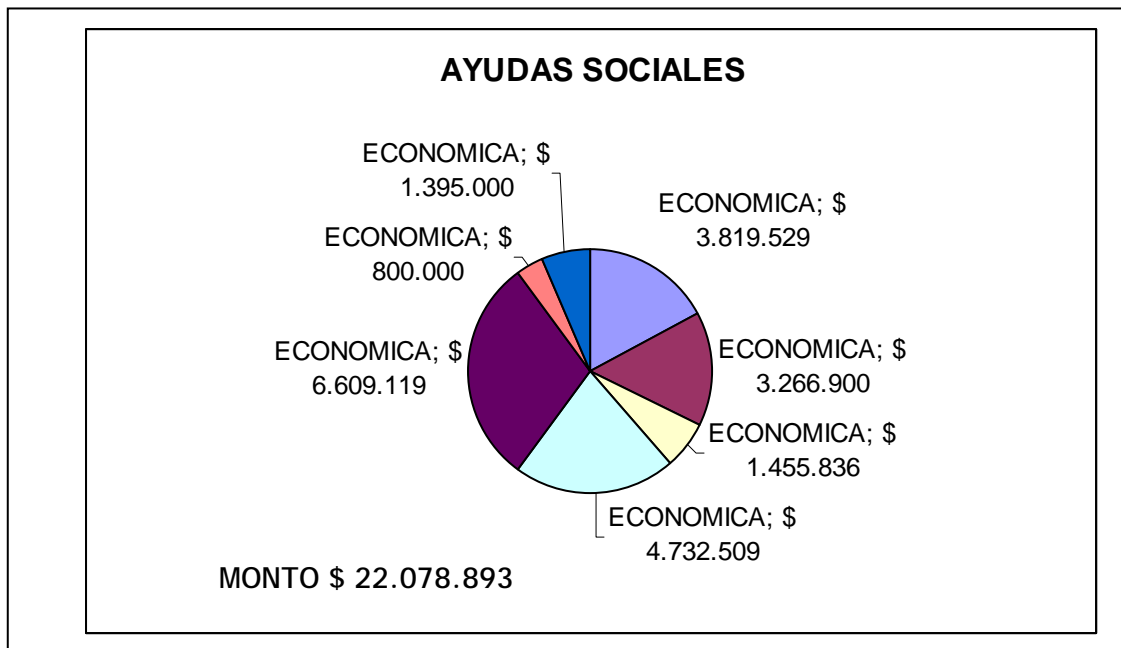

F.- BECAS INDIGENA.

Beca Indígena	Año 2008	Año 2009
Postulantes	101	105
Renovantes	76	90
Asignadas	163	172
Monto	\$ 28.202.220	\$ 51.778.589

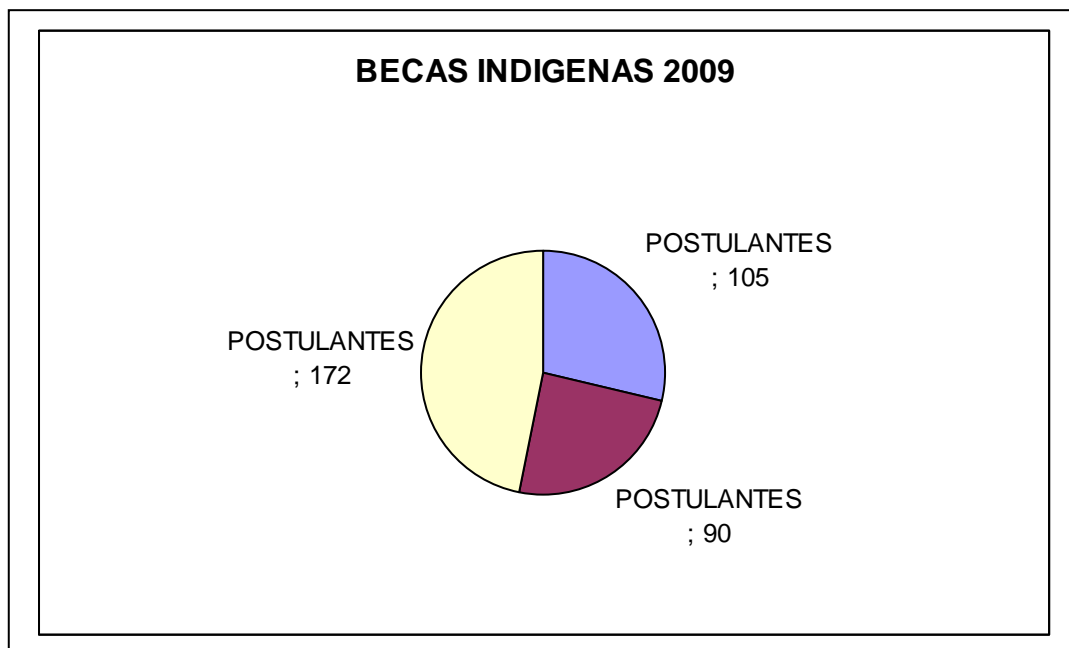

G.- ENCUESTAJE DE FICHA DE PROTECCION SOCIAL

AÑO	2008	2009
N° Personas Encuestadas	565	919
Hombres	277	423
Mujeres	288	496
Niños/as	196	342
Jóvenes	48	89
Adultos	277	427
Mayores	44	61
N° Fichas / Familias	241	325

H.- PROGRAMA SALA CUNA

Este Programa funciona por un Convenio con la Junta Nacional de Jardines Infantiles, esta tiene una dotación de funcionarias, las cuales se detallan a continuación, siendo estas las permanentes:

PERSONAL	CARGO
JULY OLIVARES	DIRECTORA
LORENA ARANCIBIA	EDUCADORA
JENIBETH BERNA CONDORI	EDUCADORA
MONICA ALVARADO	ASISTENTE EDUCADOR DE PARV.
LAURA VARAS	ASISTENTE EDUCADOR DE PARV.
ELIZABETH GARCIA SANDON	ASISTENTE EDUCADOR DE PARV.
GEMA PALOMINO JARAS	ASISTENTE EDUCADOR DE PARV.
NAIDA VERGARA PEREIRA	ASISTENTE EDUCADOR DE PARV.
INES COLQUE TITO	ASISTENTE EDUCADOR DE PARV.
JENNY TEJERINA CRUZ	AUXILIAR DE SERVICIOS BASICOS

Para el funcionamiento de este programa, se cuenta con la subvención que entrega la Junta Nacional de Jardines Infantiles, por cada niño y cada niña que asiste, por lo que se entiende, que:

Asistencia niño y niña + constancia = mayor subvención:

MATRICULA LACTANTES MENORES, LACTANTES MAYORES, NIVEL INTEGRADO MEDIO MENOR Y TRANSICIÓN

AÑO	LACTANTE MENOR	LACTANTE MAYOR	MEDIO MENOR	TOTAL
2008	16	18	34	68
2009	16	18	34	68

INGRESOS Y EGRESOS: SUBVENCION, APOORTE MUNICIPAL, CONVENIO EXPLORA.

SUBVENCION Y EGRESOS	2008
SUBVENCION JUNJI	\$58.690.222
SUBVENCION MUNICIPAL	\$4.000.000
CONVENIO EXPLORA	\$3.000.000
EGRESO	\$ 59.035.000

I.- PROGRAMA INTERVENCIÓN FAMILIAR “PAUNACOTA Y YAALIR”- CONVENIO SERVICIO NACIONAL DE MENORES

El Programa de Intervención Breve “Paunacota y Yaalir, cuenta con una cobertura de 50 plazas de niños, niñas y adolescentes vulnerados en sus derechos contemplados en la convención internacional de los derechos de los niños, suscrita en el año 1989.

Las Problemáticas que atiende dicho programa, según motivo de atención, se encuentran reflejadas en el siguiente cuadro:

CLASIFICACION	TIPOS DE PROBLEMAS
VIF	VIOLENCIA INTRAFAMILAIR
PF	PELIGRO MATERIAL O MORAL
ML	MALTRATO FISICO LEVE
MP	MALTRATO PSICOLOGICO
NG	NEGLIGENCIA
OT	OTROS (disfuncionalidades de roles parentales, no pago pensiones alimenticias, escasa o nula relación paterna)

El objetivo central del Programa es Contribuir a fortalecer y potenciar las capacidades de la familia, a través de la generación y gestión de recursos y estrategias a nivel personal, familiar y comunitario; a fin de aportar a la promoción, garantía y ejercicio de los derechos de niños, niñas y adolescentes, en el marco del mejoramiento de la calidad de vida de los miembros del grupo familiar y en la tendencia a revertir la situación de vulneración de la cual haya sido víctima el niño, niña y adolescente.

USUARIOS DEL PROGRAMA DE INTERVENCIÓN BREVE

EDADES	CANTIDAD DE USUARIOS
0 - 4 AÑOS DE EDAD	14
5- 9 AÑOS DE EDAD	52
10- 14 AÑOS DE EDAD	50
15- 17 AÑOS DE EDAD	14
TOTAL USUARIOS	130

La Cobertura del Programa según Convenio suscrito con el Servicio Nacional de Menores, asciende a un total de 50 usuarios. Sin embargo, dicho programa es la única oferta programática en la Comuna de San Pedro de Atacama para la atención e intervención de situaciones de vulneraciones de derechos de la Infancia. Por lo tanto, actualmente atiende un número mayor de casos que asisten al programa, ya sea por demanda espontánea, derivación de la red comuna y Juzgado de Familia de la Ciudad de Calama.

ACTIVIDADES DEL PROGRAMA:

1. Apoyo Psicosocial Individual y Familiar
2. Orientación y/o Asesoría Familiar
3. Derivación a la Red Comunal, Provincial y Regional
4. Talleres Psicoeducativos

Talleres Psicoeducativos para Padres.

- Vinculación y refuerzo positivo en los patrones de crianza de nuestros hijos(as).
- Fomentar y enriquecer la vinculación y el apego seguro de las madres con sus hijos(as): Masajes.
- Enriquecer lazos de afecto y empatía con sus hijos(as).
- Establecer patrones psicológicos de hipoactivación a través del manejo de técnicas de control de la activación: relajación y respiración.
- Cómo educar con disciplina a nuestros hijos(as). Límites.
- Refuerzo factores protectores a nivel individual y familiar.
- La familia como agente protagónico en la educación de emociones.
- Conocer la importancia de la familia en la educación de emociones, por grupo etáreo.
- Entregar herramientas de comunicación efectiva, a fin de mejorarla entre los miembros del núcleo familiar.

Talleres Psicoeducativos para Niños/as.

- Confección de Títeres
- Psicodrama para adolescentes
- Teatro para niños(as)
- Expresión de afectos (comprensión, empatía, etc.)
- Autoestima y autoconcepto
- Origami
- Máscaras
- Música
- Habilidades Sociales
- Estrés (resolver vergüenza, respuesta ante el fracaso, presión de grupo)
- Trabajo en equipo
- Amistad "Yo decido"

TALLERES PSICOEDUCATIVOS PARA NIÑOS		TALLERES PSICOEDUCATIVOS PARA PADRES	
Cantidad De Talleres Anuales	Cantidad De Niños(As) Asistentes	Cantidad De Talleres Anuales	Cantidad De Padres Asistentes
75 (Se incluyen Talleres de Escuela de Verano)	1450	24 (Semana por medio)	144

COSTOS DEL PROYECTO

PAUNACOTA YAARIR		
APORTE	MONTO 2008	MONTO 2009
SUBVENCIÓN SENAME	\$35.643.254	\$ 42.655.917
APORTE MUNICIPAL	\$8.854.975	\$ 8.958.400
TOTAL	\$44.498.229	\$ 51.614.317

J.- CONVENIO CONACE - PREVIENE EN COMUNA

El Conace Previene en la Comuna, se instala en la Comuna en el Año 2008. Dicho programa se ha consolidado durante el año 2009, contando con dos profesionales para la intervención en la problemática de alcohol y drogas.

Durante este año se trabajó los siguientes siete ámbitos:

- Familia
- Educación
- Jóvenes
- Trabajar con Calidad de Vida Laboral
- Tratamiento y Rehabilitación
- Comunicaciones
- Control

A continuación se explicitan por ámbitos los alcances del Programa.

AMBITO FAMILIA	CANTIDAD
TALLERES PREVENIR EN FAMILIA	20 TALLERES - CAPACITANDOSE UN TOTAL DE 111 FAMILIAS
FORMACION DE MONITORES	20 MONITORES
CHARLAS PREVENTIVAS	02

AMBITO EDUCACION	CANTIDAD
CAPACITACION CONTINUO PREVENTIVO ESTABLECIMIENTOS EDUCACIONALES	06

AMBITO JOVENES	CANTIDAD
CAPACITACION DE MONITORES	05 CAPACITACIONES, LOGRANDO UN TOTAL DE 10 MONITORES.
TALLERES ENFOCATE	07 TALLERES, CAPACITANDOSE UN TOTAL DE 74 JOVENES.

TRABAJAR CON CALIDAD DE VIDA LABORAL	CANTIDAD
DISEÑO POLITICA PREVENTIVA PARA FUNCIONARIOS DE LA MUNICIPALIDAD DE SAN PEDRO DE ATACAMA	06
CONVENIO DE COLABORACION CONACE - MUSEO, POLITICA PREVENTIVA	03

TRATAMIENTO Y REHABILITACION	CANTIDAD
CHARLAS DE DETECCION PRECOZ	04
ATENCION USUARIOS PARA TRATAMIENTO	05

COMUNICACIONES	CANTIDAD
EXPO - PREVENCION	01

CONTROL	CANTIDAD
PLAN DE SEGURIDAD PUBLICA	01

COSTOS DEL PROYECTO

CONACE		
APOORTE	MONTO 2008	MONTO 2009
SUBVENCIÓN CONACE	\$6.000.000	\$14.624.840
APOORTE MUNICIPAL	\$500.000	\$ 3.000.000
TOTAL	\$6.500.000	\$ 17.624.840

K.- CONVENIO DE COLABORACIÓN - CODELCO

OBJETIVO DEL PROGRAMA: Desarrollar y Potenciar la rehabilitación de las áreas motoras, psicológica y del lenguaje en los niños pertenecientes al programa y en la pesquisa de nuevos casos, mediante la intervención temprana de un equipo multidisciplinario de profesionales.

Durante el año 2009 el Programa se conforma por un equipo de 03 profesionales, Educadora Diferencial y Coordinadora del Programa, Kinesiólogo, Fonoaudióloga.

Se atendió un total de 26 niños con diferentes edades y diversas patologías, de los cuales 22, asisten de manera permanente a su proceso de rehabilitación.

La intervención está basada en un enfoque sistémico el cual propone una visión integral del ser humano, que tiene como una forma de emocionar y un modo de relacionarse único. Por esta razón es importante el contacto con un entorno social- emocional, dado principalmente por el contexto familiar, un entorno físico y socializador en el que está inserto el alumno.

El Programa atiende en base a un enfoque clínico, el cual atiende a cada niño del centro de manera personalizada. Posterior al diagnóstico integrado según todas las áreas a abordar, con cada niño se realizarán intervenciones que varían de dos a tres veces semanales según el diagnóstico que presente. Sin dejar de lado la guía en cada terapia para los padres, con el fin de un trabajo continuo en el hogar para el logro a cabalidad de los objetivos en conjunto, teniendo un equilibrio entre el niño, los profesionales y la familia.

Durante el año 2009, la Municipalidad gestiona mayores recursos para la ejecución de dicho programa. Lo anterior a fin de cubrir la demanda insatisfecha de niños y niñas que requieren atención en el área de lenguaje, durante el año 2010.-

COSTOS DEL PROYECTO

Ejecución de programa y proyectos	Año 2008	Año 2009
Beneficiarios	26 Niños y Niñas	26 Niños y Niñas
Aporte CODELCO	\$20.000.000	\$ 20.000.000
Aporte Municipio	\$ 4.908.000	\$ 4.908.000
Aporte A. Padres Jurique	\$1.680.000	\$ \$1.680.000
Monto \$	\$26.588.000	\$ 26.588.000

L.- SISTEMA DE PROTECCION SOCIAL A LA PRIMERA INFANCIA - CHILE CRECE CONTIGO.

El Sistema de Protección Integral a la Primera Infancia está destinado a niños y niñas desde la gestación hasta que cumplen cuatro años de vida, y su finalidad principal es generar y articular variados y diversos mecanismos de apoyo a niños, niñas y sus familias, que en su conjunto permitan igualar oportunidades de desarrollo.

En materia de Primera Infancia, a partir de ofertas programáticas basadas en el diseño único nacional, y de ejecución centralizada, se ha avanzado hacia un modelo de gestión local de políticas, donde una sus expresiones es la instalación del Sistema de Protección Integral a la Primera Infancia.

Se trata de un Sistema de Protección implementado de manera descentralizada, es decir, que existe y opera desde las Municipalidades. Esto tiene sentido debido a que es la manera concreta de igualar oportunidades en la multidimensionalidad del desarrollo infantil temprano.

Desde la perspectiva de la Equidad, la cobertura y calidad de los servicios, orientados a la primera infancia, permiten igualar oportunidades de desarrollo de la Población. Luego, insuficiente cobertura o mala calidad de los servicios, constituyen factores de Inequidad para los niños y niñas de ese territorio.

El Municipio se ha adjudicado los siguientes proyectos:

FONDO	PROYECTO	MONTO ADJUDICADO
Fondo de Apoyo al Fortalecimiento de la Gestión Municipal CHCC	Articulándonos con Gestión en San Pedro de Atacama	\$1.600.000
Fondo de Intervención de Apoyo al Desarrollo Infantil	Intervención Itinerante a la Primera Infancia en la Comuna de San Pedro de Atacama	\$3.000.000
	TOTAL	\$ 4.600.000

M. - FAMILIAS CHILE SOLIDARIO - PROGRAMA PUENTE.

El Gobierno de Chile en el marco de las políticas orientadas a la protección social en favor de las familias de extrema pobreza, ha implementado el sistema Chile Solidario, promulgado mediante Ley N°19.949, dirigido a brindar atención integral a dichas familias, de manera tal que en un plazo determinado puedan superar su situación de extrema pobreza.

Lo anterior se canaliza a través de Nominas enviadas desde Mideplan, de familias con Vulnerabilidad social ordenadas según orden de prelación.

Las familias son enviadas en nominas ordenas por categorías; indigentes, pobres y no pobres, con puntaje desde 2072 a 4213 en Ficha de Protección Social

Nº de Familias Intervenidas

FAMILIAS	CANTIDAD
Familias Puente	66
Familias Activas Chile Solidario	43
Familias Ingresadas Chile Solidario	137

PRESTACIONES MONETARIAS BONO PROGRAMA PUENTE - CHILE SOLIDARIO.

BONOS DE PROTECCION SOCIAL.	CANTIDAD
Familias Activas	170 Beneficiarios

COSTOS DEL PROYECTO

APORTE	MONTO 2009
SUBVENCIÓN FOSIS	\$4.120.000
APORTE MUNICIPAL	\$ 3.333.324
TOTAL	\$ 7.453.324

N.- OFICINA MUNICIPAL DE INFORMACIÓN LABORAL - OMIL

Esta oficina es la encargada de diseñar y ejecutar acciones tendientes a aumentar las posibilidades de inserción laboral, mediante la integración de servicios de información, capacitación, orientación ocupacional y gestión de empleo. Nuestra misión, es otorgar a nuestros beneficiarios orientación e información respecto del mercado laboral, siendo una red de apoyo en lo que respecta a: Inserción y Reinserción laboral de nuestros usuarios.

La Oficina Municipal de Información Laboral, cumple adecuada y eficientemente las funciones que le corresponden en el marco legal que rige a su quehacer y, se posesiona como un actor relevante dentro del funcionamiento municipal sirviendo al desarrollo productivo de la comuna coordinando acciones con otras unidades del municipio y con otros servicios públicos.

PERSONAS INSCRITAS EN LA OMIL DURANTE EL PERÍODO 2009

SEXO FEMENINO	
Rango Etáreo	Cantidad
18 - 24	4
25 - 34	11
35 - 49	4
50 - 59	1
60 y Más	1
Total	21

SEXO MASCULINO	
Rango Etáreo	Cantidad
18 - 24	8
25 - 34	13
35 - 49	10
50 - 59	2
60 y Más	0
Total	33

REPRESENTACIÓN GRÁFICA

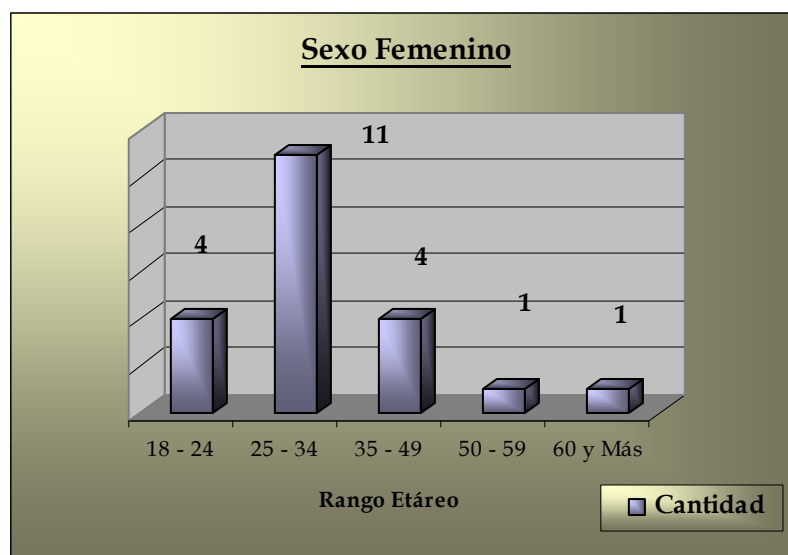

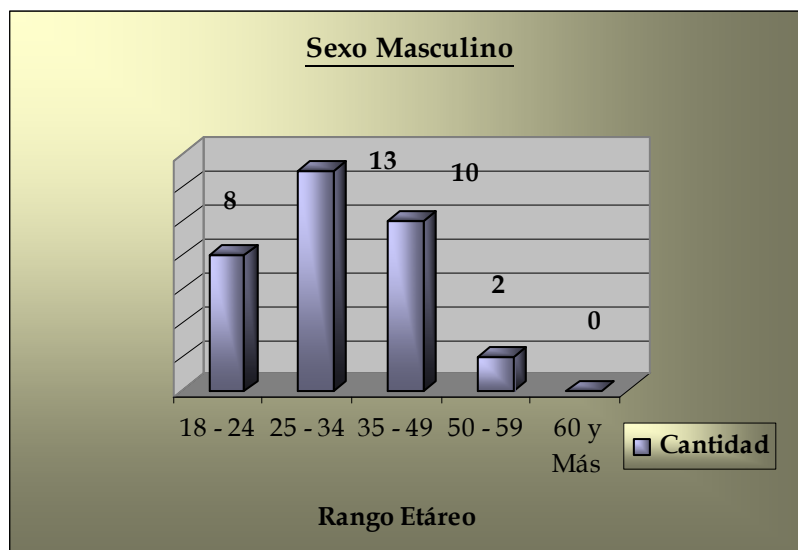

PERSONAS CERTIFICADAS EN OMIL DURANTE EL PERIODO 2009 (SEGURO DE CESANTIA).

SEXO FEMENINO	
Rango Etáreo	Cantidad
18 - 24	0
25 - 34	7
35 - 49	0
50 - 59	0
60 y Más	0
Total	7

SEXO MASCULINO	
Rango Etáreo	Cantidad
18 - 24	0
25 - 34	6
35 - 49	0
50 - 59	0
60 y Más	0
Total	6

2.- GESTIÓN ÁREA DESARROLLO COMUNITARIO

2. A.- PROGRAMA MUNICIPAL DE APOYO Y ESTRATIFICACIÓN A LOS DISTINTOS GRUPOS VULNERABLES, POTENCIANDO SUS REDES SOCIALES

Los proyectos antes mencionados están orientados a toda la comuna, participando los beneficiarios según sus rangos etáreos, e interés, es por ello que se estima que la participación de las personas es de la totalidad de la comuna.

Desglose de Monto invertido en Actividades ejecutadas en la comuna,

PROYECTO	MONTO 2009
CELEBRACIÓN "DÍA DE LA MUJER"	\$ 3.000.000
CELEBRACIÓN "DÍA DEL NIÑO"	\$ 4.000.000
CELEBRACIÓN "DÍA DE LA JUVENTUD"	\$ 2.500.000
CELEBRACIÓN "DÍA DEL DIRIGENTE"	\$ 3.000.000
CELEBRACIÓN "MES DEL ADULTO MAYOR"	\$ 1.500.000
CELEBRACIÓN DE NAVIDAD	\$ 5.000.000
CELEBRACIÓN FIESTAS PATRIAS	\$ 1.000.000
CELEBRACIÓN VERANO SAN PEDRINO	\$ 10.650.000
TOTAL	\$30.650.000

2.B.- CAPACITACIÓN E INDUCCIÓN EN ORDENANZA DE SUBVENCIONES PARA DIRIGENTES DE SAN PEDRO DE ATACAMA - CONVENIO FUNDACION MINERA ESCONDIDA.

Objetivo General: Dar a conocer a todas las organizaciones activas de nuestra comuna sobre la nueva ordenanza de entrega de subvenciones por parte del municipio a fin de que cada organización logre planificarse anualmente y gestionar aportes de terceros.

N°	FECHA	ORGANIZACIÓN	REPRESENTANTE	MOTIVO	MONTO
2	21-01-2009	Agrupación Agrícola y Ganadera Zapallar	Emiliana Fabian	Ejecución y Mantenimiento de Tradiciones. Manejo de Ganado	300.000
3	23-01-2009	Prelatura de Calama	Guillermo Vera Soto	Evangelizar toda la Comuna	1.650.000
4	28-01-2009	Junta de Vecinos de Toconao	Nilda Catur	Actividades Verano 2009	815.000
5	12-01-2009	Junta de Vecinos de Río Grande	Francisco Terán	Extracción de Basura	608.800
6	24-02-2009	Junta de Vecinos de Camar	Silvia Cruz	Extracción de Basura	438.480
7	12-01-2009	Junta de Vecinos de Río Grande	Francisco Terán	Actividades Verano 2009	200.000
8	21-01-2009	Junta de Vecinos de Talabre	Patricio Flores	Actividades Verano 2009	220.000
9	23-01-2009	Junta de Vecinos de Socaire	Hugo Cruz	Actividades Verano 2009	385.000
10	16-02-2009	Junta de Vecinos de Camar	Silvia Cruz	Actividades Verano 2009	165.000
12	08-02-2009	Junta de Vecinos Toconao	Nilda Catur	Compra de 1 computador y una multifuncional	400.000
13	03-02-2009	Cuerpo de Bumbemos de San Pedro de Atacama	Ernesto Pérez Flores	Gastos Operacionales período 2009	13.000.000
14	30-03-2009	Policía de Investigaciones de Chile	Patricio Fuentes Sierra	Implementos computacionales, muebles y enseres necesarios.	932.770
15	20-04-2009	Asociación Atacameña de Regantes y Agricultores de Matancilla	German Segovia	Compra de Combustible, para alumbrado público de Matancilla.	487.500
16	04-05-2009	Junta de Vecinos de Talabre	Patricio Flores	Extracción de Basura	438.480
18	19-05-2009	Parroquia de San Pedro de Atacama	Ricardo Sotelo	Financiar reparaciones varias de parroquia	2.500.000
19	05-06-2009	Fundación Educacional Para el Desarrollo Integral del Menor	María Arancibia	Gastos Operacionales período 2009	7.812.720
20	15-05-2009	Asociación de Turismo Sairé Haalar	María Mondaca	Participación de socios de la organización, en "X Encuentro Nacional de Guías de Turismo"	300.000
21	14-05-2009	Asociación Gremial de Conductores y Guías de Turismo - ATUSPA	José Julián Maldonado	Participación de socios de la organización, en "X Encuentro Nacional de Guías de Turismo"	1.650.000
22	07-07-2009	Junta de Vecinos de Socaire	Hugo Cruz	Extracción de Basura	501.120

23	17-07-2009	Centro de Madres Libertad de Peine	Sara Morales	Gastos de Habilitación de Agua Potable, en Sede Social.	500.000
25	20-07-2009	Junta de Vecinos de Peine	Ernesto Cruz	Celebración de Fiestas Patronales	600.000
26	07-07-2009	Baile Religioso "Tobas Nisaya Panicota Hijos de Peine"	Orlando Torres	Compra de Trajes del Baile Religioso	300.000
27	07-08-2009	Club de Adulto Mayor "San Lorenzo de Socaire"	Sonia Reales	Celebración Aniversario del Club	600.000
28	04-08-2009	Comunidad Atacameña de Machuca	Honorio López	Se aprobó como Inversión Social; a objeto de Construir Comedor Social de la Comunidad de Machuca.	3.000.000
29	29-07-2009	Junta de Vecinos de Socaire	Hugo Cruz	Reparaciones varias en iglesia del pueblo	1.300.000
30	10-08-2009	Junta de Vecinos de Rio Grande	Francisco Terán	Celebración Fiestas Patrias	237.500
31	28-08-2009	Junta de Vecinos de San Pedro de Toconao	Nilda Catur	Celebración Fiestas Patrias	610.000
32	07-08-2009	Junta de Vecinos de Talabre	Patricio Flores	Celebración Fiestas Patrias	180.000
33	12-08-2009	Junta de Vecinos de Socaire	Hugo Cruz	Celebración Fiestas Patrias	400.000
34	12-08-2009	Club Deportivo Huracán de Sequitor	Guadalupe Anza	Celebración de Aniversario del Club	237.500
35	03-08-2009	Club de Rodeo de San Pedro de Atacama	Ismael Layana	Compra de Animales para el Club de Rodeo	2.000.000
36	01-09-2009	Prelatura de Calama	Guillermo Vera Soto	Mejorar Infraestructura de la Iglesia de Toconao	79.200
37	03-09-2009	Junta de Vecinos de Camar	Silvia Cruz	Celebración de Fiestas Patrias	165.000
38	07-09-2009	Junta de Vecinos de Peine	Ernesto Cruz	Celebración de Fiestas Patrias	400.000
39	02-09-2009	Junta de Vecinos de San Pedro de Atacama	Juan García	Celebración de Fiestas Patrias	300.000
40	07-09-2009	Asociación de Rayuela de San Pedro de Atacama	Rubén Titichoca	Compra de premios para campeonato de rayuela.	250.000
41	07-09-2009	Club de Rodeo de San Pedro de Atacama	Ismael Layana	Celebración de Fiestas Patrias	600.000
42	14-09-	Club Social y Deportivo Aylli	Michael Vadel	Financiar Proceso de Selección y Reforzamiento del Equipo participante	400.000

	2009			em campeonato Sub 11, a efectuarse em la ciudad de Santiago.	
43	14-09-2009	Conjunto de Lakitas Estrella Andina	Jaime González	Compra de pasajes de integrantes del conjunto, que participarán em "Primer Encuentro de Comparsas de Lakas".	400.000
44	07-09-2009	Comunidad Atacameña de Larache	Norma Sánchez	Financiar terminación de la cocina de Sede la Comunidad	450.000
45	17-09-2009	Junta de Vecinos de Talabre	Patricio Flores	Fiesta Patronal del Pueblo	200.000
46	24-09-2009	Cuerpo de Bomberos de San Pedro de Atacama	Ernesto Pérez Flores	Adquisición de camioneta para rescate y salvataje de alta montaña.	3.000.000
				TOTAL OTORGADO	\$ 49.014.070

LOCALIDAD	Nº DE ORGANIZACIONES CAPACITADAS
San Pedro de Atacama	50
Socaire	05
Peine	08
Rio Grande	04
Talabre	03
Camar	03
Matancilla	01
Machuca	01
Toconao	15
TOTAL	90

APORTE	MONTO 2009
FUNDACION MINERA ESCONDIDA	\$3.000.000
APORTE MUNICIPAL	\$ 1.000.000
TOTAL	\$ 4.000.000

2.C.- SUBVENCIONES Y TRANSFERENCIAS, LEY 19.862, OTORGADAS:

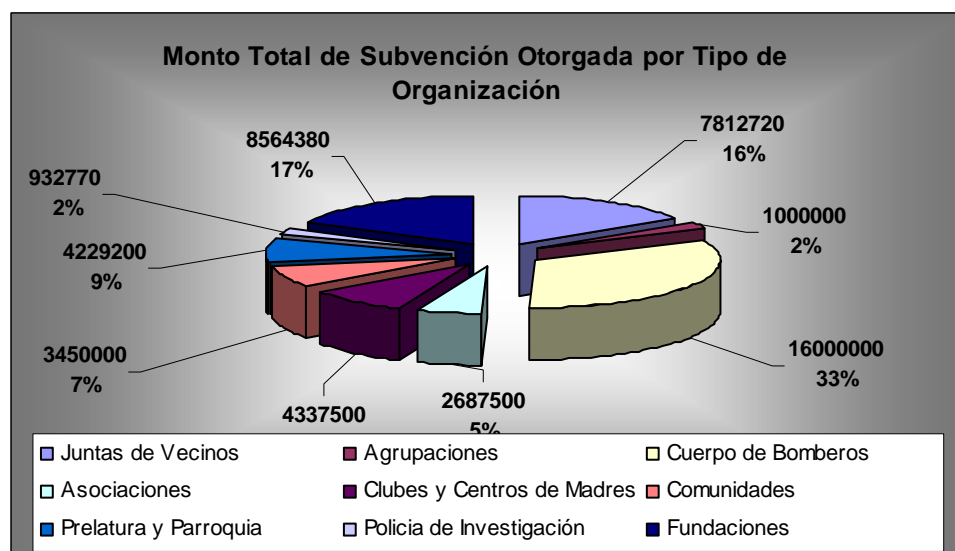
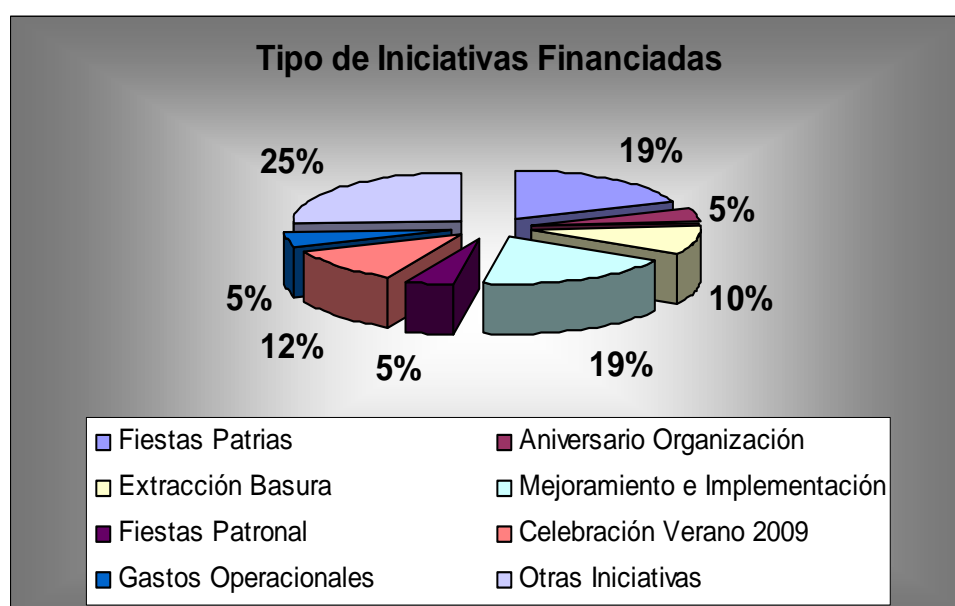

2. D.- PROGRAMA ACCESO A LA JUSTICIA

CORPORACIÓN DE ASISTENCIA JUDICIAL

Este convenio cuenta con la atención permanente de una asistente social y un Abogado, quien trabaja en lograr acuerdos a través de las mediaciones familiares. Su atención es todos los miércoles, alternándose la atención en el municipio y en la sede de la Población Licancabur.

AÑO	CONVENIO APOORTE MUNICIPAL
2008	\$3.780.024
2009	\$ 5.308.356

ATENCION USUARIOS CORPORACION DE ASISTENCIA JUDICIAL

AÑO	Nº DE CASOS ATENDEIDOS - MUJERES	Nº DE CASOS ATENDEIDOS - HOMBRES
2009	286	155

AÑO	ASPECTO COMUNITARIO - MUJERES	ASPECTO COMUNITARIO - HOMBRES
2009	34	02

2. E.- CONSEJO ECONÓMICO Y SOCIAL COMUNAL (CESCO)

En el mes de Octubre 2006 asume el nuevo Concejo por un periodo de 4 años, quedando conformado por los siguientes integrantes y sus respectivos estamentos:

N°	CONSEJERO	LOCALIDAD	ESTAMENTO
1	JEANNETE CRUZ CRUZ	SOCAIRE	JUNTA DE VECINOS
2	LIBIA MONDACA MONDACA	TOCONAO	JUNTA DE VECINOS
3	JUAN MAMANI MAMANI	TALABRE	JUNTA DE VECINOS
4	HILARION CRUZ CRUZ	CAMAR	JUNTA DE VECINOS
5	JORGE COLQUE	RIO GRANDE	JUNTA DE VECINOS
6	VICTOR ZEPEDA COSSIO	SEQUITOR, YAYE, CHECAR	JUNTA DE VECINOS
7	SARA MORALES TORRES	PEINE	JUNTA DE VECINOS
8	SIMON CONDORI CONDORI	MATANCILLA	JUNTA DE VECINOS
9	MIRNA RAMOS RAMOS	COYO	ASOC. Y COMUNIDADES INDIGENAS
10	ROSA MENDOZA S.	SEQUITOR	ORG. DE CARÁCTER FUNCIONAL
11	RUBEN SAIRE PANIRE	S.P.A.	ORG. DE CARÁCTER FUNCIONAL
12	HONORIO LOPEZ	MACHUCA	ASOC. Y COMUNIDADES INDIGENAS, MACHUCA
13	CARLOS SÁEZ GARCIA	PEINE	ORG. ECONOMICO COMUNAL
14	PATRICIA CAMUS	S.P.A.	ORG. SOCIAL Y CULTURAL

SESIONES	NUMERO
ORDINARIAS	03 SESIONES
EXTRAORDINARIAS	01 SESION

Los montos invertidos en el CESCO se detallan a continuación

Monto inversión funcionamiento año 2009	\$ 479.970
Monto inversión funcionamiento año 2008	\$ 536.500

2.F.- ESTADIO TECHADO Y SECTOR DE PESA

Años	Personas asistentes al Estadio Techado y Sector de Pesas	Ingreso dinero
2008	450 personas	\$ 5.606.340
2009	673 personas	\$ 8.849.430

2.G.- DEPORTE Y RECREACION.-**PROYECTO: LETCHUR SEMANN (JUGANDO JUNTOS) EN SAN PEDRO DE ATACAMA**

Objetivo General: Promover una vida sana utilizando adecuadamente el tiempo de ocio, mediante el acceso gratuito de instancias de esparcimiento para los habitantes de cuatro localidades de la comuna de san pedro de Atacama.

A continuación se detallan los Talleres ejecutados en las distintas localidades de Peine, Socaire, Toconao, San Pedro de Atacama.

- Taller de gimnasia para el Adulto mayor
- Taller de Acondicionamiento Física
- Taller de Basquetbol.
- Taller de Hanbol
- Taller de Voleibol
- Natación (Ejecutado en San Pedro de Atacama)
- Escalada Deportiva (Ejecutado en San Pedro de Atacama)
- Yoga (Ejecutado en San Pedro de Atacama)

Distribución de Beneficiarios en las cuatros localidades es de la siguiente manera

Localidad	Mujer	Hombre	TOTAL
Peine	162	78	240
Socaire	162	78	240
Toconao	242	138	380
San Pedro	470	310	780
Total comuna	1036	604	1640

COSTOS DEL PROYECTO

APORTE	MONTO 2009
2% DEPORTE	\$31.246.097
APORTE MUNICIPAL	\$ 4.064.900
APORTE DE PRIVADOS	\$4.320.000
TOTAL	\$ 39.630.997

2. H.- FONDO PARA LA INNOVACIÓN EN GESTIÓN MUNICIPAL DE SERVICIOS SOCIALES - SUBDERE.

- PROYECTO MEJORANDO NUESTRA GESTION

Objetivo General: Implementar un nuevo estilo de atención para los usuarios de la Oficina de Desarrollo Comunitario, de la Municipalidad de San Pedro de Atacama, a través del mejoramiento de su gestión administrativa y la infraestructura de sus dependencias.

APORTE	MONTO 2009
FONDO INNOVACION	\$12.000.000
APORTE MUNICIPAL	\$ 600.000
TOTAL	\$ 12.600.000

2.1.- FONDART LINEA FOMENTO BIBLIOTECARIO - PROYECTO ADULTO MAYOR EN LA BIBLIOTECA.

APORTE	MONTO 2009
FONDART - LINEA FOMENTO BIBLIOTECARIO	\$ 3.713.173
APORTE MUNICIPAL	\$ 1.400.420
TOTAL	\$ 39.630.997

DIRECCIÓN DE OBRAS MUNICIPALES

AÑO 2009

GENERALIDADES:

Estructura de Funciones 2009:

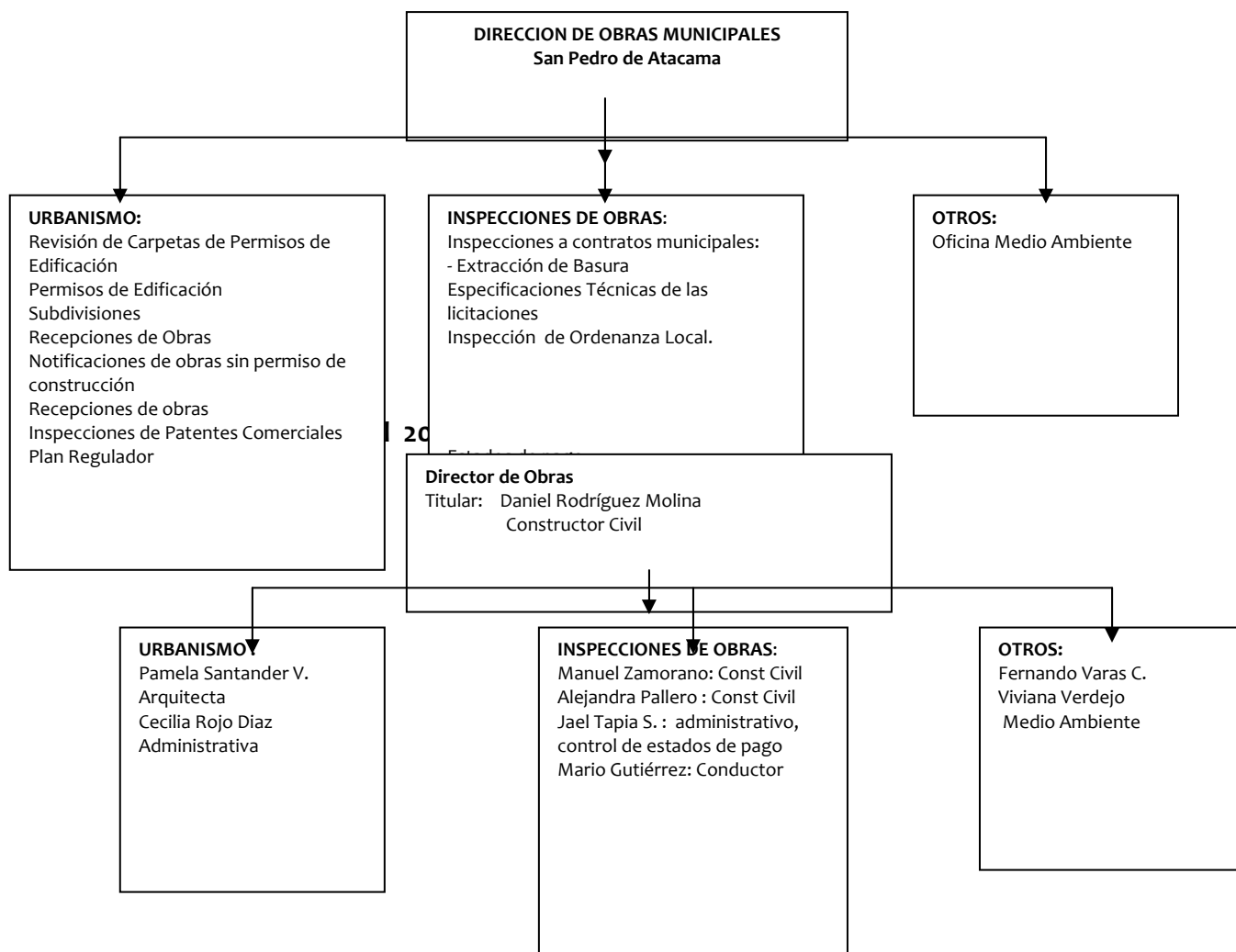

Acciones desarrolladas durante el 2009

En el Area de Urbanismo y Construcción :

a) En el área de permisos:

Durante el periodo de análisis de la cuenta se ingresaron antecedentes para tramitación de lo siguiente:

- 17 Obras Menores
- 03 Obras Nuevas
- 03 Subsidios Rurales

Lo anterior, significó una recaudación de \$ 924.800 en el año. Se aumentó en relación al año 2008, considerando el aumento de Obra Nueva.

b) En materias de ordenamiento territorial

Se mantuvo en desarrollo la ejecución del estudio ACTUALIZACION DEL PLAN REGULADOR COMUNAL, que abarcando las localidades de San Pedro de Atacama Urbano, Rural y Socaire, por observaciones realizadas por el S.A.G., se excluyeron los ayllus, el cual está siendo desarrollado por el MINVU.

En Abril del presente año el proyecto de actualización ingresó al Sistema de Evaluación de Impacto Ambiental de la CONAMA, y una vez aprobado ambientalmente, se comienza la etapa de aprobación Municipal, la cual se estima termina con publicación en Diario Oficial en Diciembre de 2010.

Finalmente se aclara que el sistema de centros poblados histórico de la Comuna: *los ayllus*, con los espacios intersticiales entre ellos, está siendo abordado por un Instrumento de Planificación Territorial, el Estudio Levantamiento Plan Regulador Intercomunal Oasis Andino Región Antofagasta, contratado por el MINVU; que se encuentra en la etapa de observaciones.

c) Otros ámbito dentro de la Dirección de Obras, corresponde a:

c.1 la fiscalización de obras en construcción, tanto según permisos de edificación (tres visitas mensuales) y cumplimiento de las Ordenanzas Municipales (7 notificaciones durante el 2009)

En cuanto a certificados extendidos por esta Dirección durante el 2009, se detallan los siguientes:

Certificado	Cantidad
Certificado de números e informes previos y uso de suelo.	206
Certificados de afectación a utilidad pública	15
Certificado de recepción definitiva	05
TOTAL	226

c.2.- la fiscalización de obras en construcción, en ejecución por parte del municipio en toda la comuna (una por semana).

Inversión 2009

La inversión municipal se orienta de acuerdo a los lineamientos establecidos por el Plan de Desarrollo Comunal de San Pedro de Atacama, consiste básicamente en invertir los fondos municipales disponibles para inversión en aportar al financiamiento de proyectos que son postulados a fondos externos y que no pueden ser ejecutados con fondos municipales por su envergadura.

NOMBRE PROYECTO	FINANCIAMIENTO	Monto Contratado	2009	2010
CONSTRUCCION GIMNASIO TECHADO LOCALIDAD DE TOCONAO	F.N.D.R	\$ 555.009.881	\$ 294.609.498	\$ 179.923.950
REPOSICIÓN VIVIENDAS PARAMEDICOS POSTAS RURALES S.P.A	F.N.D.R	\$ 120.436.586	\$ 39.842.241	\$ 15.924.148
REPOSICIÓN RETEN CARABINEROS TOCORPURI OOC	F.N.D.R	\$ 79.686.258	\$ 30.676.421	\$ 41.041.211
REPOSICIÓN RETEN CARABINEROS TOCORPURI EQUIPOS	F.N.D.R	\$ 175.518.468	\$ 146.546.642	\$ 28.971.826
REPOSICIÓN RETEN CARABINEROS TOCORPURI MAYOR OBRA OOC	F.N.D.R	\$ 12.547.598	\$ -	\$ 11.292.838
HABILITACIÓN PARQUE TUMISA - SAN PEDRO DE ATACAMA	F.N.D.R	\$ 664.017.079	\$ 95.858.980	\$ 135.726.992
HABILITACION OFICINA MEDIO AMBIENTE - SAN PEDRO DE ATACAMA	PMU	\$ 40.499.611	\$ 10.000.048	\$ 26.449.602
REPOSICION VIVIENDAS PARAMEDICOS POSTAS RURALES	F.N.D.R	\$ 120.436.586	\$ 39.842.241	\$ 15.924.148
LEVANTAMIENTO TOPOGRAFICO Y ELABORACIÓN DE PLANOS PARA PAVIMENTACIÓN PARTICIPATIVA LOCALIDADES VARIAS, S.P.A	MUNICIPAL	\$ 9.495.000	\$ 9.442.550	\$ -
HABILITACIÓN ENTORNO APACHETA ACCESO SAN PEDRO DE ATACAMA	PMU Y MUNICIPAL	\$ 14.699.481	\$ 13.500.000	\$ -
CONSTRUCCIÓN PLAZOLETA EL CARMEN, SAN PEDRO DE ATACAMA	PMU Y MUNICIPAL	\$ 16.648.367	\$ 16.648.367	\$ -
MEJORAMIENTO Y HABILITACIÓN OFICINA FOMENTO PRODUCTIVO ETAPA I	PMU Y MUNICIPAL	\$ 6.579.518	\$ 6.579.518	\$ -
MEJORAMIENTO Y HABILITACIÓN OFICINA FOMENTO PRODUCTIVO ETAPA II	PMU Y MUNICIPAL	\$ 8.422.532	\$ 8.422.532	\$ -
MEJORAMIENTO Y HABILITACIÓN OFICINA FOMENTO PRODUCTIVO ETAPA II MAYOR OBRA	PMU Y MUNICIPAL	\$ 4.580.454	\$ 4.580.454	\$ -
ADQUISICIÓN DE EQUIPOS Y MAQUINARIAS PARA LA GESTIÓN DE RESIDUOS DOMICILIARIOS DE LA COMUNA DE SAN PEDRO DE ATACAMA	F.N.D.R	\$ 500.633.000	\$ 500.625.000	\$ -
DISEÑO CONSTRUCCIÓN CENTRO DE REHABILITACIÓN JURIKE S.P.A.	MUNICIPAL	\$ 4.900.000	\$ 1.960.000	\$ 1.470.000
DISEÑO AMPLIACIÓN LICEO C-30 S.P.A.	MUNICIPAL	\$ 20.000.000	\$ 8.000.000	\$ 5.999.999
URBANIZACIÓN ELÉCTRICA LOTE O ALTO TOCONAO (KUNZA TURI)	MINISTERIO DEL INTERIOR - INTENDENCIA	\$ 103.988.864	\$ 51.677.989	\$ 52.310.875

CONSTRUCCION EMPALMES ELECTRICOS SECTOR DESIERTO DE SOCAIRE	MUNICIPAL	1.743.350	1.743.350	
PROGRAMA DE PAVIMENTACION PARTICIPATIVA 17 LLAMADO, CONVENIO MUNICIPALIDAD S.P.A. Y SERVIU	SERVIU -MUNICIPAL	647545464	103.500.000	
INSTALACION DE OCHO LUMINARIAS INTERIOR DE IGLESIA SAN PEDRO DE ATACAMA	MUNICIPAL	2.391.284	2.391.284	
CONSTRUCCION CAMARINES CANCHA DE FUTBOL SAN PEDRO DE ATACAMA	F.N.D.R.-MUNICIPAL	103.752.754	93.940.176	
MAYOR OBRA CONSTRUCCION CAMARINES CANCHA DE FUTBOL SAN PEDRO DE ATACAMA	MUNICIPAL	13.423.702	13.423.702	
DEVOLUCION RETENCIONES AMPLIACION Y REMODELACION DEPENDENCIAS LICEO C-30	FIE- PMU- MUNICIPAL		2.751.894	
DEVOLUCION RETENCIONES CONSTRUCCION CAMARINES CANCHA DE FUTBOL SAN PEDRO DE ATACAMA	MUNICIPAL		2.594.998	
DEVOLUCION RETENCIONES CONSTRUCCION DE EMPALMES ELECTRICOS SECTOR DESIERTO SOCAIRE	MUNICIPAL		4.167.425	
EMERGENCIA ARREGLOS TURBINA EN LA LOCALIDAD DE RIO GRANDE	MUNICIPAL	5.759.493	5.759.493	
MEJORAMIENTO DE TECHUMBRES A FAMILIAS DEL SISTEMA DE CHILE SOLIDARIO COMUNA SAN PEDRO DE ATACAMA	MUNICIPAL	1.246.891	1.246.891	
SERVICIO DE LEVANTAMIENTO TOPOGRAFICO Y ELABORACION DE PLANOS PARA PAVIMENTOS PARTICIPATIVOS LOCALIDADES VARIAS, SAN PEDRO DE ATACAMA	MUNICIPAL	9.442.550	9.442.550	
CONSTRUCCION PLAZOLETA POBLACION EL CARMEN SAN PEDRO DE ATACAMA	PMU Y MUNICIPAL		808.531	
SUMINISTRO, INSTALACION Y REFORZAMIENTO DE CUBIERTA CUMBRERA MULTICANCHA ESCUELA LOCALIDAD DE RIO GRANDE	MUNICIPAL	1.624.350	1.624.350	
OBRAS MENORES EN MEJORAMIENTO DE OFICINAS DE FOMENTO PRODUCTIVO Y REMODELACION BAÑOS LOCALIDAD DE CAMAR	MUNICIPAL	9.081.554	9.081.554	
ADQUISICION DE MATERIALES ELECTRICOS PARA PEINE Y SOCAIRE POR EMERGENCIA	MUNICIPAL	10.236.975	10.236.975	

SOLUCION CANAL PARA ACCESO VEHICULAR POBLACION EL CARMEN	MUNICIPAL	1.908.165	1.908.165	
HABITABILIDAD OFICINA SERVICIO PAIS Y CENTRAL PYMES	MUNICIPAL	5.300.001	5.300.001	
MEJORAMIENTO Y HABILITACION OFICINA FOMENTO PRODUCTIVO	MUNICIPAL		4.580.454	
DEVOLUCION DE RETENCIONES PROYECTO HABILITACION ENTORNO APACHETA ACCESO SAN PEDRO DE ATACAMA	MUNICIPAL		1.199.481	
DEVOLUCION DE RETENCIONES PROYECTO PLAZOLETA EL CARMEN	MUNICIPAL		89.836	
CONVENIO DE COLABORACION MUTUA SECRETARIA REGIONAL MINISTERIAL DE BIENES NACIONALES Y MUNICIPALIDAD DE SAN PEDRO DE ATACAMA	MUNICIPAL	25.000.000	25.000.000	
MEJORAMIENTO ESCUELA E-26 S.P.A.	MUNICIPAL	2.428.159	2.428.159	
CONSTRUCCION COMEDOR SEDE SOCIAL COMUNIDAD DE MACHUCA, COMPRA MATERIALES PISO Y GASTOS	MUNICIPAL	2.782.220	2.782.220	
COMPRA DE TERRENO DONDE SE ENCUENTRA EMPLAZADA MULTICANCHA AYLLU DE SOLOR	MUNICIPAL	10.000.000	10.000.000	
CONSTRUCCION CASSETAS SANITARIAS SECTORES VARIOS S.P.A.	FNDR	388.627.283	388.627.283	
CONSTRUCCION Y NORMALIZACION APR Y ALCANTARILLADO LOCALIDAD TOCONAO	FNDR - MINERA ESCONDIDA	1.485.496.300	1.485.496.300	

LOCALIDADES BENEFICIARIAS DE PROYECTOS EJECUTADOS EL AÑO 2009

LOCALIDADES										
NOMBRE	S.P.A. URBANO	S.P.A. RURAL	TOCONAO	TALABRE	CAMAR	SOCAIRE	PEINE	R. GRANDE	MACHUCA	MATAN- CILLA
Construcción sistema hibrido solar de generación eléctrica Camar, S.P.A.					x					
Ampliación red eléctrica sector Desierto Socaire (municipal)						x				
Adquisición paneles solares localidades varias, S.P. Atacama		x					x			x
Construcción sombreaderos en patios escuelas varias San Pedro de Atacama										
Construcción tendido eléctrico instalaciones El Litio- Peine							x			
Reposición escuela básica E-26, San Pedro de Atacama	x	x								
Construcción Calzadas y veredas sectores varios, San Pedro de Atacama	x									
Ampliación y remodelación dependencias liceo C-30 Likán Antai, San Pedro de Atacama	x	x	x	x	x	x	x	x	x	x
Habilitación Parques infantiles comuna	x	x			x					
Mejoramiento Cuatro Multicanchas	x	x		x						
Construcción Camarines y otros Cancha de Fútbol, S.P.A.	x									
Construcción y Normalización sistema APR y Alcantarillado localidad de Toconao			x							
Construcción Casetas Sanitarias sectores varios	x	x								

d) Área Medio Ambiental:

El Programa de Protección Ambiental tiene por objetivo promover el mantenimiento de un medio ambiente libre de contaminación, la protección del medio ambiente, la preservación de la naturaleza y la conservación del patrimonio ambiental en la comuna de San Pedro de Atacama.

ACTIVIDADES

1. Evaluación Sectorial en el Sistema de Evaluación de Impacto Ambiental (SEIA) administrado por la Comisión Nacional del Medio Ambiente (CONAMA) y Coordinación en los Procesos de Participación Ciudadana.

Nº	Proyecto	Tipo	Estado
1	Ampliación Producción Cloruro de Potasio Salar	DIA	Aprobado
2	Modificación Planta SOP	DIA	Aprobado
3	Aumento de Capacidad de Secado y Compactado de Cloruro de Potasio	DIA	Aprobado
4	DIA Transporte de Combustible a Faenas Mineras, II Región Antofagasta	DIA	Desistido
5	Mejoramiento Sistema de Alcantarillado de Aguas Servidas de San Pedro de Atacama	DIA	En Calificación
6	Transporte de Residuos Peligrosos CMR Norte	DIA	En Calificación
7	Transporte de Residuos Peligrosos entre la Región de Arica y Parinacota y la Región Metropolitana	DIA	En Calificación
8	Reposición Planta de Procesamiento de Minerales de Hierro El Laco	DIA	En Calificación
9	EIA Modificaciones y Mejoramiento del Sistema de Pozas de Evaporación Solar en el Salar de Atacama	EIA	En Calificación
10	Planta de Producción de Sales de Potasio, SLM NX Uno de Peine	EIA	En Calificación

2. Seguimiento y Fiscalización de Proyectos con Resolución de Calificación Ambiental (RCA) favorable:

N°	Proyecto	Tipo	Titular
1	Hotel Yakana, Relocalización y cambio del proyecto Hotel en Solcor	DIA	Inversiones Solcor Ltda.
2	Cambios y mejoras de la Operación Minera en el Salar de Atacama	EIA	SQM Salar S.A.

3. Difusión del Fondo de Protección Ambiental (FPA) de la CONAMA, para organizaciones interesadas en implementar proyectos ambientales en sus comunidades, en Establecimientos Educacionales y un Taller de Extensión. De los seis proyectos seleccionados en la Región de Antofagasta, tres corresponden a la comuna de San Pedro de Atacama.

N°	Nombre del Organismo	Nombre del Proyecto	Línea Temática
1	Ayllu de Cúcuter	Electricidad para comunidad indígena de Cúcuter con paneles fotovoltaicos y difusión mediante proyecto piloto en colegio Sairecabur	Energías Renovables No Convencionales
2	Comunidad Atacameña de Machuca	Conservación de la Vicuña (<i>V. vicugna</i>). Mejorando la convivencia del ganado con las vicuñas a través de los pastores y el ecoturismo.	Conservación de la Biodiversidad
3	Centro General de Padres y Apoderados Liceo Likan Antai	Reutilización de aguas grises para regadío de cultivos y parque etnobotánico	Educación y Medio Ambiente

Proyecciones 2010:

- En el área de trámites de Dirección de Obras:
 - Confeccionar una base de datos por trámites asociadas a permiso de edificación.
 - Establecer programas de trabajos inspectivos en todas las localidades de la comuna con el objetivo principal de rescatar y preservar la imagen urbana en pos de una imagen turística.
 - Exhibir el proyecto de Actualización de Plan Regulador para su aprobación, de acuerdo a la tramitación realizada por MINVU.
 - Sistematizar procedimientos de tramitación de Dirección de Obras

DEPARTAMENTO DE SALUD MUNICIPAL

1. AREA ADMINISTRACIÓN

1.1. Estructura administrativa

El sistema de administración de salud municipal está a cargo de una entidad administradora dirigida por el Director del Departamento de Salud Municipal. Dentro de las funciones generales de esta entidad administradora se pueden mencionar las siguientes:

- ✓ Asesorar al Alcalde y al Concejo en la formulación de las políticas comunales relativas a salud.
- ✓ Proponer y ejecutar medidas tendientes a materializar acciones y programas relacionados con la salud pública de la comuna.
- ✓ Administrar los recursos humanos, materiales y financieros de todos los establecimientos de atención primaria de la comuna.

1.2. Régimen del personal

El personal que contribuye al desarrollo del sistema de salud comunal está sujeto a diferentes regímenes legales que regulan la relación laboral.

- ✓ Ley 19.378, Estatuto Atención Primaria: los funcionarios que ejercen una atención directa de salud primaria al público. Estos funcionarios ingresan a la carrera funcionaria vía Concurso Público de Antecedentes.
- ✓ Ley 15.076 y Ley 19.664: regula carrera funcionaria y relación laboral entre el Servicio de Salud Antofagasta y los profesionales funcionarios y médicos en Etapa De Formación (Médico EDF) que laboran en el Consultorio General Rural.

- ✓ Código del Trabajo: están sujetos los funcionarios municipales dependientes de los departamentos de salud municipal que no ejerzan una atención directa de salud primaria al público, y que se desempeñan en la administración central de los departamentos de salud municipal.
- ✓ Contratos a Honorarios: Son los empleados contratados en base a programas específicos municipales o ministeriales. Son regulados con arreglo a la declaración de la voluntad de las partes contratantes.

La dotación año 2009:

		JORNADA SEMANAL
01	ENCARGADA DE FINANZAS (DIRECTORA (S))	44 HORAS
01	ENCARGADA DE PROGRAMAS	44 HORAS
01	ENCARGADA DE ADQUISICIONES	44 HORAS
01	ADMINISTRATIVA	44 HORAS
02	CONDUCTOR	88 HORAS

CONSULTORIO GENERAL RURAL

01	DIRECTOR (S) y MEDICO	44 HORAS
02	ENFERMERA	11 HORAS C/U MUNICIPAL
01	MATRONA	44 HORAS
01	PSICOLOGA	22 HORAS MUNICIPAL Y 22 HRS PROG.
06	TECNICOS PARAMEDICOS URGENCIA	264 HORAS
02	TECNICO PARAMEDICO AT. PRIMARIA	88 HORAS
01	TECNICO PARAMÉDICO DE FARMACIA	44 HORAS
01	AUXILIAR DENTAL	44 HORAS
03	ADMINISTRATIVOS	132 HORAS
03	AUXILIARES DE SERVICIOS (CONDUCTORES)	132 HORAS
02	AUXILIAR DE SERVICIOS (ASEO)	88 HORAS

EDF (Servicio de Salud Antofagasta)

02	MEDICOS	88 HORAS	EDF
01	ODONTOLOGO	44 HORAS	EDF
01	ENFERMERA	44 HORAS	EDF

PROGRAMA ALMA

01	AUXILIAR DENTAL	44 HORAS
01	ODONTOLOGO	44 HORAS

OTROS PROGRAMAS

01	KINESIOLOGO	44 HORAS
01	MATRONA	44 HORAS
01	PSICOLOGA	22 HORAS
01	ASISTENTE SOCIAL	44 HORAS
01	EDUCADORA DE PARVULOS	44 HORAS
02	ENFERMERAS	33 HORAS C/U

POSTA AMANDA FABIAN DE TOCONAODOTACIÓN MUNICIPAL

02	TECNICO PARAMEDICO	88 HORAS
01	AUXILIAR DE SERVCIO	44 HORAS

POSTA RURAL DE PEINE**DOTACIÓN MUNICIPAL**

01	TECNICO PARAMEDICO	44 HORAS
01	AUXILIAR DE SERVICIO	22 HORAS

POSTA RURAL DE SOCAIRE**DOTACIÓN MUNICIPAL**

01	TECNICO PARAMEDICO	44 HORAS
01	AUXILIAR DE SERVICIO	22 HORAS

POSTA RURAL DE RIO GRANDE**DOTACIÓN MUNICIPAL**

01	TECNICO PARAMEDICO	44 HORAS
01	AUXILIAR DE SERVICIO	22 HORAS

Observación: la existencia de dos Médicos EDF, un Odontólogo y una Enfermera Generales de Zona, que son funcionarios dependientes del Servicio de Salud Antofagasta.

1.3. Estructura financiera y ejecución presupuestaria 2009.

En 2009, la distribución de los ingresos se muestran en la siguiente tabla:

CONCEPTO	M\$
Del Servicio de Salud	86.750
De Otras Entidades Públicas	43.541
De la Municipalidad	230.000
Venta de Servicios	12.855
Recuperación y Reembolsos Licencias Médicas	2.952
Devoluciones y Reintegros	172
Saldo Inicial de Caja	36.610
TOTAL	412.880

La distribución porcentual se muestra en el siguiente gráfico.

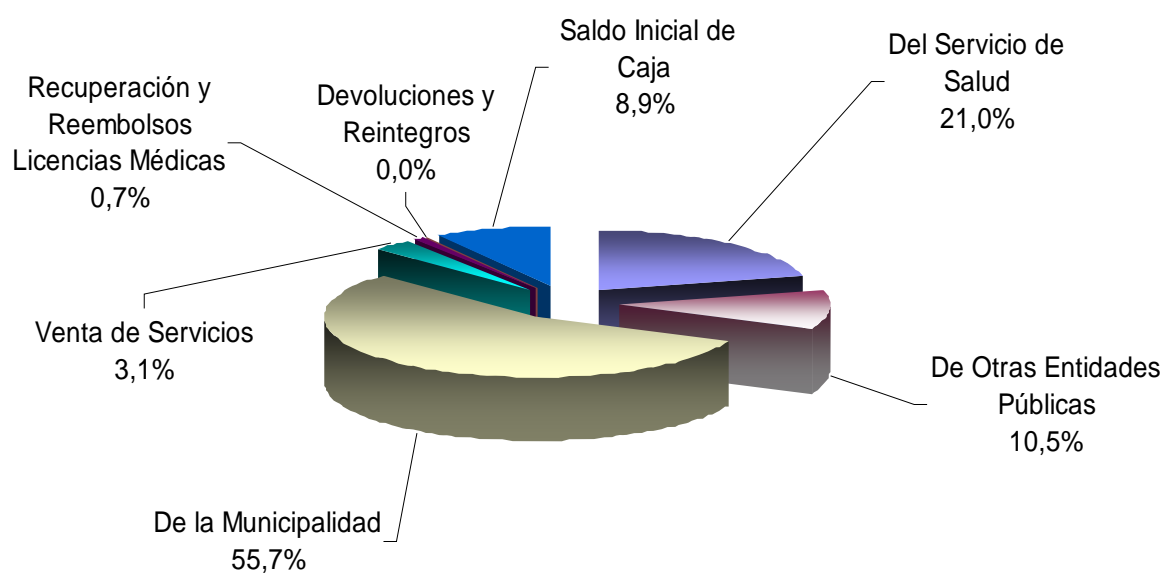

CONCEPTO	M\$
Personal de Planta	152.126
Personal a Contrata	79.272
Otras Remuneraciones	55.654
Bienes y Servicios de Consumo	102.394
Mobiliario y Otros	1.473
Maquinarias y Equipos (Camioneta)	9.953
Equipos Informáticos	1.845
Saldo Final	10.163
TOTAL	412.880

La distribución porcentual del gasto se muestra en el siguiente gráfico.

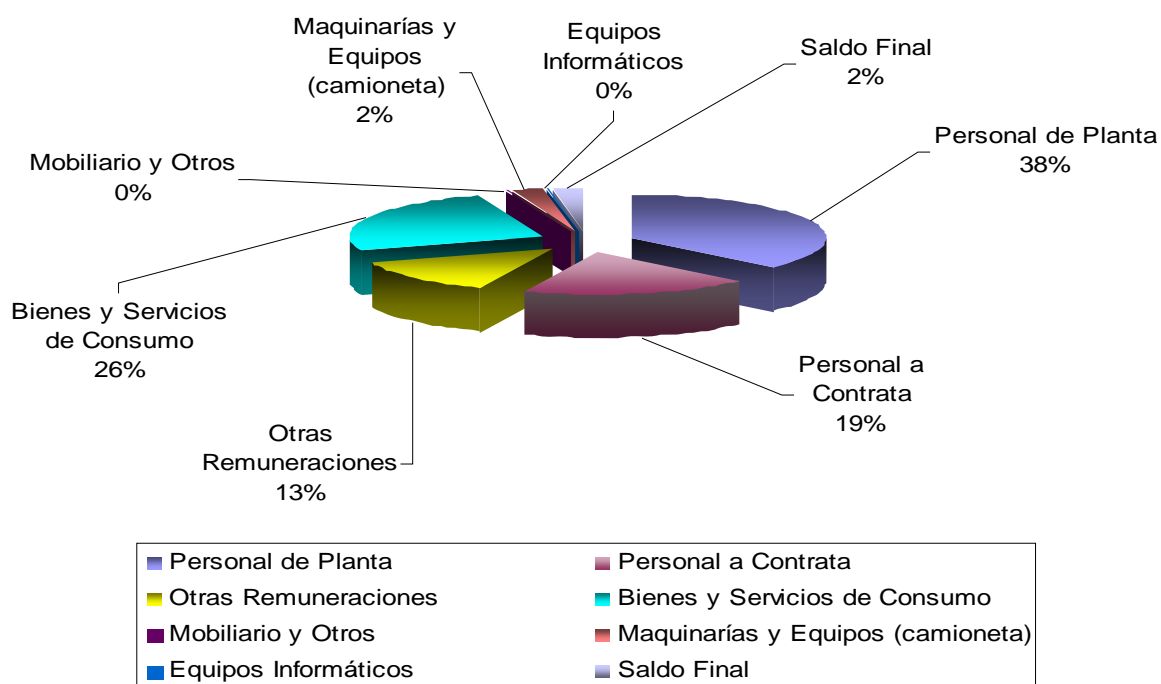

1.4 CONVENIOS 2009, SUSCRITOS CON EL SERVICIO DE SALUDANTOFAGASTA Y SEREMIA DE SALUD.

RESUMEN DE MOVIMIENTOS				
Nº	Programa	Presupuesto	Egreso	Saldo no gestionado
1	Anticipo de Aporte Estatal Incentivo al Retiro Voluntario de las Leyes 20.157 y 20.250 para funcionarios de Atención Primaria de Salud Segundo Período de Postulación año 2009.-	20.115.551	-20.115.551	0
2	Apoyo a la Gestión a Nivel Local en Atención Primaria Municipal: Comunas Barrios Vulnerables.-	8.260.000	-7.939.940	320.060
3	Apoyo a la Gestión a Nivel Local en Atención Primaria Municipal: Comunas Vulnerables, Plan 90 días.	5.816.091	-2.580.637	3.235.454
4	Apoyo a la Gestión a Nivel Local en Atención Primaria Municipal: Mejoramiento Postas	16.129.000	-16.129.000	0
5	Apoyo a la Gestión a Nivel Local en Atención Primaria Municipal: Pandemia.	8.392.000	-8.348.375	43.625
6	Apoyo a la Gestión a Nivel Local en Atención Primaria Municipal: Programa Laboratorio Piloto AUGE, Patologías.	776.920		776.920
7	Apoyo al Desarrollo Bio-Psicosocial en las Redes Asistenciales.-	30.801.120	-27.243.820	3.557.300
8	Apoyo al Programa de Capacitación funcionaria para la Atención Primaria municipalizada.-	627.119	-215.090	412.029
9	Comunas Rurales y Atención de Urgencia SAPU.	7.240.249	-7.220.703	19.546
10	Mejoramiento de la Atención en el Nivel Primario de Salud.	16.565.990	-10.083.281	6.482.709
11	Mejorando la Calidad y Cobertura en la Salud Bucal.	17.641.852	-17.641.892	-40
12	Promoción de la Salud.	2.800.000	-2.291.017	508.983
13	Rehabilitación Integral en la Red de Salud Artrosis.	2.551.178	-532.866	2.018.312
14	Resolutividad en Atención Primaria.- Exámenes y Programa HyM escasos recursos.	19.822.092	-7.150.298	12.671.794
15	Salas IRA-ERA (Profesionales).	16.632.000	-14.370.000	2.262.000
16	Salas IRA-ERA (Radiografías).	1.000.000	-556.450	443.550
17	Salud Cardiovascular Atención Primaria.	13.552.703	-6.770.628	6.782.075
18	Salud Mental Integral en Atención Primaria.	10.390.884	-6.776.362	3.614.522
19	Urgencia Rural.	19.857.000	-20.758.755	-901.755
	Total general	218.971.749		43.148.879

MISION Y VISION PLANTEADAS A CONTAR DEL AÑO 2010

MISION

“Administrar eficaz, eficiente y transparentemente los fondos públicos y privados asignados para el funcionamiento del sistema de salud público-rural de la comuna de San Pedro de Atacama; derivando en una atención digna, oportuna, resolutive y de calidad en los establecimientos del nivel primario de salud”.

VISION

“Evolucionar el servicio de salud otorgado a la comunidad, a las condiciones de Satisfacción, prestaciones, tecnológicas, de infraestructura y calidad que son características del sector privado de salud”.

ASPECTOS A MEJORAR EN EL CORTO PLAZO

TIEMPOS DE ESPERA EN SOME:

Mejorar los tiempos de espera, habilitando y normalizando la ATENCION PREFERENCIAL, para los adultos mayores, embarazadas, menores de un año y usuarios de las comunidades mas apartadas de la comuna, de manera tal de asegurar su atención para los diferentes profesionales en un tiempo de espera prudente.

MEJORAR LA RESOLUTIVIDAD EN EL CONSULTORIO:

Poner en marcha los convenios no ejecutados del año 2009 a fin de ofrecer los servicios básicos a nuestros usuarios como lo son: exámenes de la canasta básica de laboratorio, atención de especialistas, extensión horaria para medico y odontólogo con la posibilidad de incorporar otros profesionales como enfermera y matrona, disponibilidad de insumos y medicamentos para el buen funcionamiento de las prestaciones entregadas en el establecimiento.

MEJORAR Y MANTENER LA INFRAESTRUCTURA DEL ESTABLECIMIENTO:

Detectar las necesidades de los usuarios internos y externos en cuanto a infraestructura de manera tal de ir mejorando cada vez más y ofrecer un ambiente cómodo para los pacientes.

GESTIONAR LOS CONVENIOS PARA EL AÑO 2010 DE ACUERDO A LAS NECESIDADES DE LA POBLACION:

Detectar las necesidades de la población y de acuerdo a ello solicitar los convenios que vayan en directo beneficio de nuestros usuarios a fin de obtener la satisfacción de ellos.

MANTENER Y MEJORAR EL SISTEMA DE URGENCIA RURAL PARA EL AÑO 2010:

Proveer de los profesionales médicos y no médicos (Kinesiólogo, matrona, enfermera) que puedan cumplir turnos de URGENCIA los días sábados, domingos y festivos fuera de horario, de manera tal de entregar una atención oportuna, eficiente y resolutive para quienes lo soliciten.

MEJORAR EL TRATO AL USUARIO:

Mejoramiento del Trato al Usuario para poder satisfacer sus necesidades, involucrándolos al punto de que sean ellos mismos los artífices de las soluciones, con el fin de disminuir progresivamente las barreras que impiden el acceso a la salud, promoviendo los derechos y deberes ciudadanos, la participación amigable y la apertura del Consultorio como una instancia más de interrelaciones sobre todo en prevención y promoción de la salud.

2. AREA ASISTENCIAL:

TOTAL ATENCIONES DE SALUD 2009 COMUNA SAN PEDRO DE ATACAMA

En 2009 se realizaron un total de **21.246.-** atenciones, que se desglosan en el siguiente gráfico:

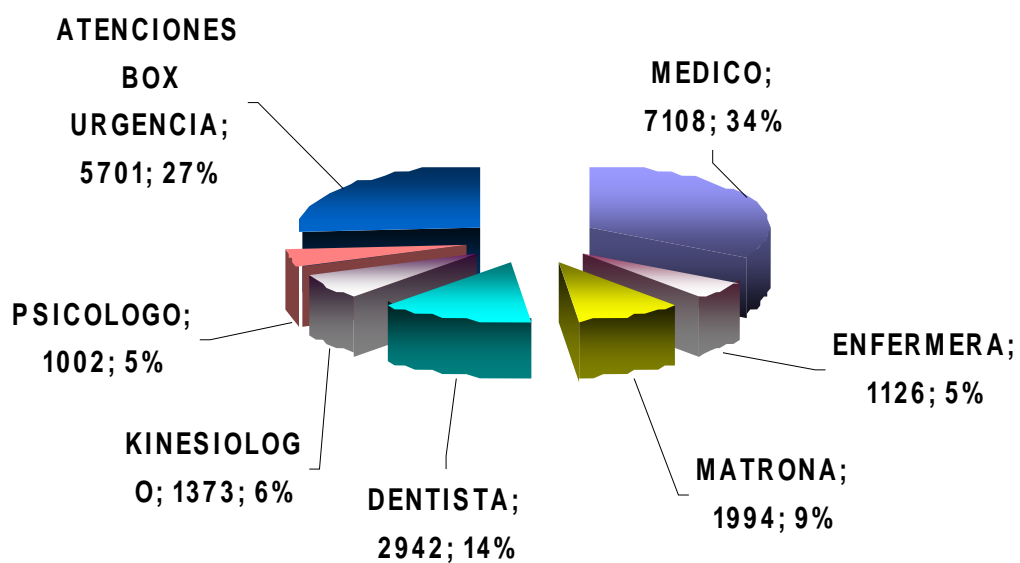

2.1 SERVICIO DE URGENCIA RURAL 2009:

En el servicio de urgencia durante el año 2009 se registraron un total de 5.896.- atenciones, correspondiendo solo 195 a atenciones de urgencias con riesgo vital.

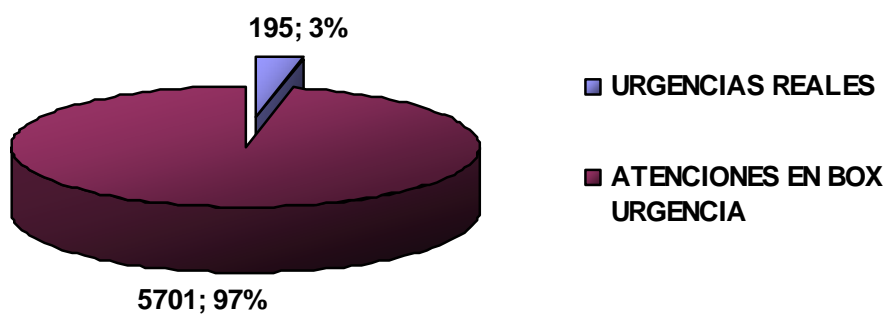

En 2009 se hicieron 258 traslados hacia el Hospital de Calama, este componente ha ido en aumento a través de los años.

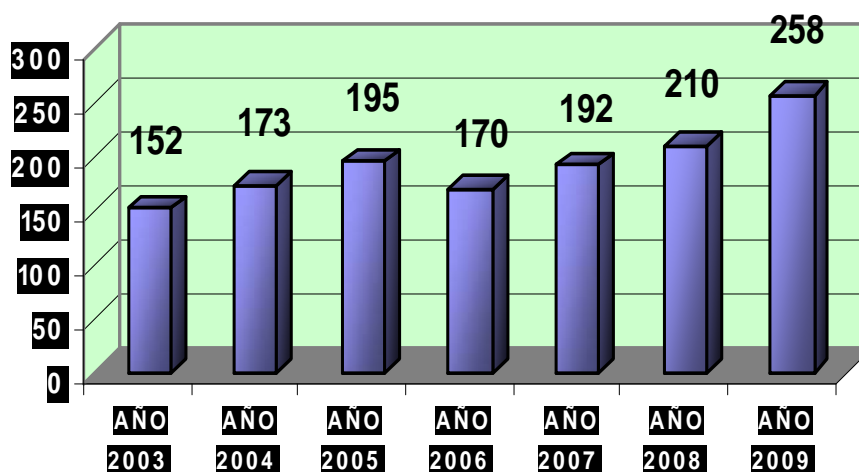

2.2 LOGROS EN EL AÑO 2009:

- ADQUISICIÓN DE UNA AMBULANCIA AVANZADA (COFINANCIADO POR FUNDACIÓN MINERA ESCONDIDA)



- ADQUISICIÓN DE UNA AMBULANCIA BÁSICA (FINANCIADA POR LA MUNICIPALIDAD DE SAN PEDRO DE ATACAMA)



● 2° BOX MATRONA (PROGRAMA COMUNA VULNERABLE)



● PROGRAMA DE MEJORAMIENTO DE INFRAESTRUCTURA



2.3 PANDEMIA INFLUENZA HUMANA AH1N1:

En 2009 la comuna también se vio amenazada por la pandemia de la nueva influenza AH1N1, hubo en total 36 sospechosos de la mencionada influenza, los que se derivaron a hospitales de mayor complejidad para su confirmación y tratamiento.

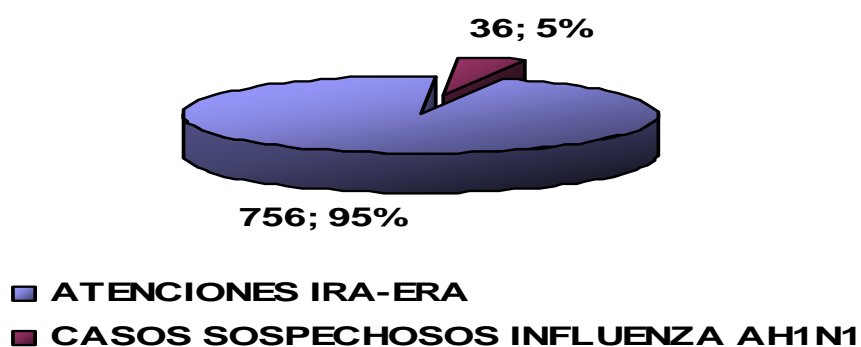

Junto con la influenza humana, las enfermedades respiratorias estacionales componen un porcentaje importante de las atenciones, un 41%,

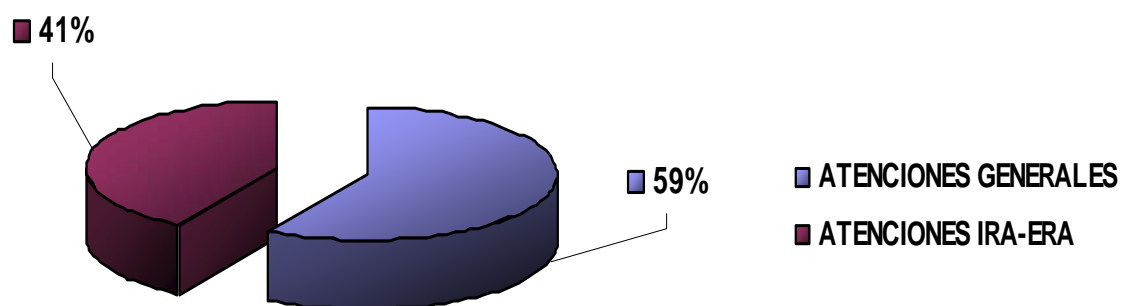

En el siguiente grafico se muestra la evolución durante el año, de las enfermedades respiratorias, dándose el pick en época de invierno.

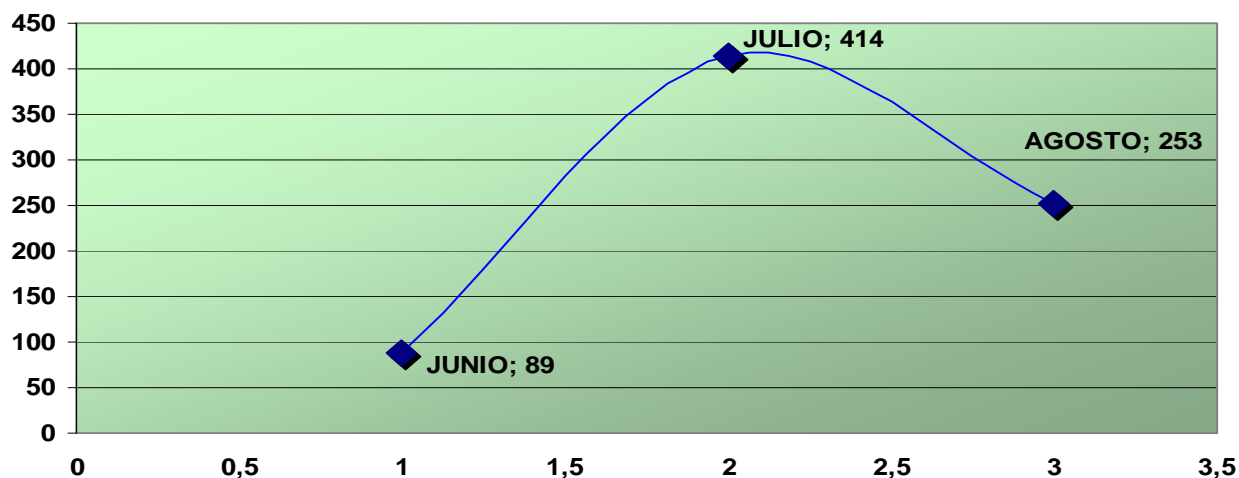

2.4 CUMPLIMIENTO DE METAS SANITARIAS AÑO 2009.

META	SOLICITADAS 2009	LOGROS 2009
Meta 1.-Evaluación del Desarrollo Psicomotor.	90%	90%
Meta 2.- Cobertura de Papanicolau.	70%	70,9%
Meta 3 Atención Odontológica	65%	68,57%
3a.- Cobertura de Alta Odontológica Total en Adolescentes de 12 años.		
3b.- Cobertura Alta Odontológica Total en embarazadas primigestas.	75%	27,5%
3c.- Cobertura Alta Odontológica Total en niños /as de 6 años.	70%	77,78%
3d.- Cobertura Alta Odontológica Total en embarazadas no primigestas.	25%	26,32%
Meta 4.- Compensación de personas diabéticas bajo control de 20 y más años.	35%	35%
Meta 5.- Compensación de personas hipertensas bajo control de 20 y más años.	51%	51%
Meta 6. Obesidad en niños/as menores de 6 años bajo control.	8%	8%
Meta 7. Profesionales con Agenda centralizada en SOME en cada establecimiento.	100%	100%
Meta 8. Consejos de Desarrollo de Salud funcionando regularmente.	100%	100%
Meta 9 Gestión de Reclamos.	90%	90%
Meta 10. - Vacunación 3ª dosis Pentavalente del Programa Nacional de Inmunizaciones.	90%	96,36%

LINEAMIENTOS ESTRATÉGICOS PARA LA PROGRAMACIÓN
2006-2010.

Durante el año 2006, se elaboró el Plan de Desarrollo Comunal con una gran participación ciudadana. En los talleres de planificación se trataron temas acerca de la salud comunal y la calidad de la atención en la prestación de servicios.

Sobre la salud comunal se diagnosticaron necesidades y problemas, tales como:

- ✓ Mejoramiento de los equipamientos existentes en las postas rurales.
- ✓ Mejoramiento de la calidad en la atención a los usuarios.
- ✓ Alcoholismo.
- ✓ Mejorar la entrega de información en cuanto a programas y beneficios existentes.
- ✓ Necesidad de otro médico y técnicos paramédicos.
- ✓ Etc.

La aplicación de una encuesta de percepción ciudadana en la comuna, arrojó los siguientes resultados:

Según la percepción de los encuestados, la calidad de la atención en salud es regular.

De acuerdo a esto, el diagnóstico comunal y percepción ciudadana, se definieron los siguientes lineamientos estratégicos a considerar en la programación anual de salud.

COMPROMISOS GENÉRICOS DE GESTION INTERNA, SUSCEPTIBLES DE
CONSIDERAR EN LA PROGRAMACIÓN ANUAL.

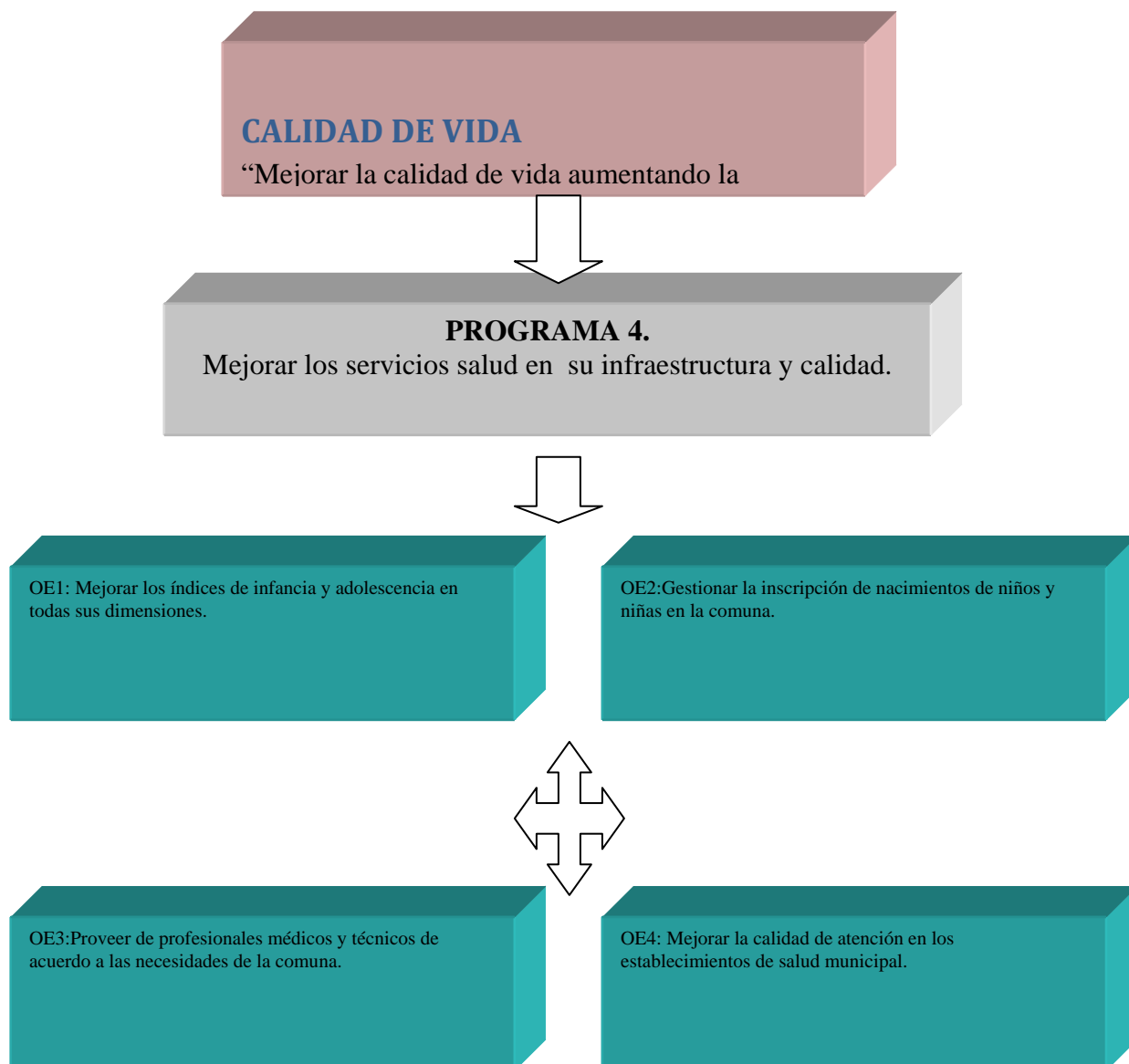

COMPROMISO N°1

Mejorar la calidad de atención en los establecimientos de salud Municipal

COMPROMISO N°2

Mejorar la infraestructura en los servicios de salud comunal

COMPROMISO N°3

“Ampliar temáticas y mejorar la difusión de los programas de salud

DEPARTAMENTO DE EDUCACIÓN MUNICIPAL

1.- Sistema Administrativo.

La administración del servicio Educacional Municipal en el año 2009 estuvo conformada por su Jefatura, Encargada de Finanzas y de Personal, Encargado de Control del Departamento, Apoyo Administrativo Contable, Apoyo Adquisiciones, Secretaria y Conductores. Equipo Multidisciplinario (3) Profesionales; Asistente Social, Psicóloga y Psicopedagoga, Equipo del Programa Fondo de Mejoramiento de la Gestión de Educación (6) Profesionales; Asistente Social y coordinadora del Programa, Contadora auditora, Unidad Técnico Pedagógica Comunal, Psicopedagoga, Psicólogo y Educadora Diferencial.

2.- Desarrollo del Sistema Educacional Comunal

Durante el año lectivo 2009, todos los Establecimientos Educacionales que imparten Educación General Básica en la comuna, continúan adscritos al **Programa de Educación Intercultural Bilingüe EIB.**, y **desarrollan Proyectos de Gestión Curricular y Propuestas Innovadoras**, ejecutan las siguientes iniciativas:

- **“Una mirada al Pasado”**

Escuela Básica E – 26 San Pedro de Atacama

- **“Adecuando para mejorar los Aprendizajes”**

Escuela Básica G – 27 San Roque de Peine

- **“Construyendo mis propios aprendizajes”**

Escuela Básica G – 22 “Cámar”, G – 25 “Sólor”, G – 28 “Andina”, G – 29 “Talabre” y G – 30 “San Bartolomé”.

- **“Reformulación del Proyecto Educativo Institucional”**

Escuela Básica E – 21 “Toconao”.

A continuación se da cuenta de los Proyectos e Iniciativas que se desarrollaron en los establecimientos:

Escuela E – 26 “San Pedro de Atacama”, desarrolló 3 proyectos educativos, asociados a los grandes desafíos educacionales comunales: Lenguaje y Comunicación, Matemática y uso de nuevas tecnologías:

“Programa Lector Matte y Asesoría Pedagógica, Escuela E – 26” en convenio con la Fundación Minera Escondida, Municipalidad San Pedro de Atacama, Sociedad Instrucción Primaria (SIP) y la Escuela E – 26 San Pedro de Atacama.

Se recibió asesoría, en Lenguaje para Kinder, 1º y 2º básicos como también en matemáticas para Kinder.

Se continua con la asesoría para capacitar a los docentes de 3º y 4º años básicos en Lenguaje y matemáticas, entregándoles las herramientas para una mejora de sus metodologías y resultados de los alumnos (as) y en apoyar al equipo directivo de la escuela en temas de liderazgo y gestión.

“Asesoría Pedagógica, subsector matemáticas, Escuela E – 26” en convenio con la Fundación Minera Escondida, Municipalidad San Pedro de Atacama, Sociedad Instrucción Primaria (SIP), APTUS Chile y la Escuela E – 26 San Pedro de Atacama. Se recibió asesoría, en planificación y seguimiento en aula, de 1º a 4º básico.

“Tecnología Portátil en la Sala de Clases Escuela E – 26”, en convenio con la Fundación Minera Escondida, Municipalidad San Pedro de Atacama, “DICTUC S.A.” y la Escuela E – 26 San Pedro de Atacama.

Se brindó asistencia por parte del equipo profesional de Eduinnova, para mantener la autonomía del establecimiento, respecto a la utilización de la tecnología, planificación de las clases en los diferentes subsectores de aprendizaje.

El establecimiento recepciona equipamiento computacional (5), reacondicionado, postulado, por el municipio al programa enlaces.

Escuela E – 21 “Toconao”, ejecutó los proyectos que a continuación se indican:

“Programa Lector Matte y Asesoría Pedagógica Escuela E – 21” en convenio con la Fundación Minera Escondida, Municipalidad San Pedro de Atacama, Sociedad Instrucción Primaria (SIP) y la Escuela E – 21 Toconao. Se recibió asesoría en Lenguaje para Kinder y 1º básico.

Producto del convenio firmado a fines del año 2008, se recepciona la implementación para ejecutar Proyecto de TIC en aula, quedando habilitadas todas las salas de clases con el equipamiento computacional que consideraba: 08 computadores portátiles, 08 proyectores, 08 sistemas de audio y 08 telones.

Durante el año 2009, el establecimiento recepciona a través del Programa **“Tecnologías para una Educación de Calidad” (TEC)**, equipamiento computacional para los niveles de párvulos y escuela, 1º a 4º año básico.

Continúa la ejecución de la **“Propuesta de Mejoramiento Educativo”** por parte de ALMA que considera desde el período 2008 al 2011, y que abarca los subsectores de **Ciencias e Inglés**, lográndose elaborar planes y programas propios en este último subsector.

El establecimiento recepciona equipamiento computacional (12), reacondicionado, postulado, por el municipio al programa enlaces.

Escuela Básica G – Nº 27 “San Roque de Peine”. Durante el año 2009, el establecimiento fue postulado por la Municipalidad de San Pedro de Atacama, al equipamiento computacional (10) reacondicionado a través del programa Enlaces accediendo a ellos.

También se recepciona equipamiento a través del programa, **“Tecnologías para una educación de calidad” (TEC)**.

Liceo Agropecuario C-30 “Likán Antai”, **Durante el año 2009, se adjudican 02 proyectos de iniciativas juveniles, postulados uno al CONACE que consistió en la realización de Tambotecas y el otro de implementación de equipamiento para sala del Centro de Alumnos a la Secretaria Regional de la Juventud.**

Durante el año 2009, se ejecuta el **“Programa Enlaces Abierto a la comunidad 2009”**, entregando, capacitación a la comunidad del establecimiento en Alfabetización Digital, servicio de formación y acceso a Internet en la sala de computación, ejercitación de los contenidos y/o a usos diversos como el correo electrónico, trámites de e-government, acceso a información disponible en Web, tareas escolares, comunicación virtual , entre otros.

Producto del convenio **“Tecnologías para una Educación de Calidad” (TEC)** entre la Secretaria Ministerial de Educación y la Municipalidad de San Pedro de Atacama, el liceo accede a equipamiento computacional para el año 2009, para el nivel de enseñanza media.

El establecimiento recepciona equipamiento computacional (1), reacondicionado, postulado, por el municipio al programa enlaces.

Se recepciona equipamiento computacional para las Escuelas Básicas de **Cámar, Sòlor, Río Grande, Talabre y Socaire**, producto que con fecha 26 noviembre 2008 se firma convenio **“Tecnologías para una Educación de Calidad” (TEC)** entre la Secretaria Ministerial de Educación y la Municipalidad de San Pedro de Atacama

A su vez, los establecimientos que se indican reciben equipamiento computacional reacondicionado postulado por el municipio al programa enlaces: Cámar (1), Río Grande (5), Talabre (4), Socaire (3)

El Ministerio de Educación aprueba programa postulado al Fondo de Apoyo al Mejoramiento de la Gestión Municipal en Educación 2010 y transfiere recursos

conforme se establece en Decreto Exento N° 952 de fecha 20.05.2009 por un monto de \$ 63.355.652 para ejecutar las siguientes iniciativas:

“La Contabilidad Cuenta”

“Educación Comunal en acción”

“El terreno social de la educación comunal”

“Desarrollo de software de apoyo a la gestión técnico pedagógica en Escuela E – 26 San Pedro de Atacama y Liceo C- 30 de Séquitor”

“Factibilidad de Ampliación de conexión en localidades extremas, hacia un mundo globalizado”

“Juegos Escolares de Participación Comunal en localidades rurales”

Establecimientos Educacionales de enseñanza básica aplican sus Planes de Mejoramiento conforme a las directrices del Ministerio de Educación, conforme al **convenio de igualdad de oportunidades, entre la Municipalidad de San Pedro de Atacama y Secretaria Ministerial de Educación región de Antofagasta**, requisito para acceder a la **Subvención Escolar Preferencial (SEP)**.

3.-Estructura Sistema Educacional Comunal.

La estructura del sistema educacional en la comuna, está conformada por la educación que se imparte desde la Prebásica, con sus niveles Transición Menor y Transición Mayor; Básica Rural de 1° a 8° año; Enseñanza Media Técnico Profesional con sus especialidades en Agropecuaria, Servicio de Turismo, Administración y la especialidad de Electricidad, Educación de Adultos nivel enseñanza media, con fines laborales y prosecución a estudios superiores.

Cuadro N° 1 Establecimientos Educacionales Comuna San Pedro de Atacama, año 2009.

Enseñanza	Niveles	Establecimiento
Prebásica	Transición Menor Transición Mayor	Escuela E – 26 “San Pedro de Atacama”.
	Transición Mayor	Escuela E – 21 “Toconao”
Básica	1° a 5° año	Escuela G – 25 “Sólor”
	1° a 6° año	Escuela G – 22 “Cámar” Escuela G – 28 “Andina” Río Grande. Escuela G – 29 “Talabre” Escuela G – 30 “San Bartolomé” de Socaire.
	1° a 8° año	Escuela G – 27 “San Roque” de Peine. Escuela E – 21 “Toconao”. Escuela E – 26 “San Pedro de Atacama”.
Media	Técnico Profesional con Especialidades de: Agropecuaria; Servicio de Turismo, Administración y Electricidad.	Liceo C – 30 “Likan Antai” de Séquitor.
	1° a 4° año Medio	Liceo C – 30 “Likan Antai”

Fuente: Departamento Administración Educación Municipal, año 2009.

Los establecimientos de Enseñanza Básica Común Rural se ubican:

Uni docentes: en las localidades de Río Grande, Sólor, Talabre y Cámar.

Tri docentes: se ubica en la localidad de Socaire

Poli docentes: en Peine, Toconao y San Pedro de Atacama.

I

nfraestructura

Cuadro N° 2 Equipamiento e Infraestructura por Establecimiento Educacional,
Año 2009

Establecimiento Educativo	N° de Prof.	N° de Asist. Educ.	Sala Clases	Sala Prof.	Sala Comput.	Taller y/o Biblio.	Laborat. Inglés y/o Mult.	Ofic. Direct.	Bodega	Comedor	Cocina	Baños
G – 22	1	1	2	0	1	0	0	0	1	1	1	2
G – 25	1	1	1	0	1	0	0	0	2	1	1	2
G – 27	4	1	4	1	1	1	0	1	1	1	1	2
G – 28	1	1	1	0	1	0	0	1	1	1	1	2
G – 29	1	1	2	0	1	1	0	1	1	1	1	2
G – 30	3	1	3	1	1	1	0	0	1	1	1	2
E – 21	12	9	9	1	1	1	1	1	1	1	1	2
E – 26	26	14	13	1	1	1	1	1	1	1	1	2
C – 30	13	8	7	1	1	1	1	1	1	1	1	2
TOTAL	62	37	42	5	9	6	3	6	10	9	9	18

Fuente: Establecimientos Educativos de la comuna de San Pedro de Atacama año 2009.

La Municipalidad de San Pedro de Atacama, administra a través del Departamento de Administración Educación Municipal, 8 Establecimientos de Enseñanza Básica y 1 Liceo Politécnico. La planta docente comunal alcanza a la cantidad de 62 profesionales de la educación y 37 funcionarios asistentes de la educación en funciones tales como: inspectores de internado, de patio, auxiliares de servicios menores, serenos, secretarias, bibliotecarias, etc. En general, no existe déficit de personal.

5.- Demanda real

La matrícula actual, entendida como la población que es atendida por los establecimientos educacionales, en los niveles pre-básico, básico y medio en la comuna, fue recopilada directamente en el Departamento de Educación Municipal, por lo tanto son las cifras oficiales de matrícula año 2009.

Cuadro N° 3 Demanda Real por Establecimiento Educacional Enseñanza Básica,
año 2009

ESTABLECIMIENTO	1 NIVE L	2° NIVE L	1° AÑO	2° AÑO	3° AÑO	4° AÑO	5° AÑO	6° AÑO	7° AÑO	8° AÑO	TOTA L	SALAS CLASE S
G – 22 CAMAR			4	0	0	3	0	2			9	1
G – 25 SOLOR			3	2	2	3	2				12	1
G – 27 PEINE			2	3	1	3	3	6	3	4	25	4
G – 28 RIO GRANDE			3	1	2	1	2	1			10	1
G – 29 TALABRE			2	1	1	1	0	2			7	1
G – 30 SOCAIRE			6	6	8	4	7	0			31	3
E - 21 TOCONAO		10	15	15	19	17	14	16	22	20	148	9
E – 26 SAN PEDRO	46	74	87	77	67	48	52	37	47	37	572	14
TOTALES	46	84	122	105	100	80	80	64	72	61	814	34

Fuente: Departamento de Educación Municipal, Diciembre 2009

En el cuadro N° 3 se presenta la distribución de las matrículas de acuerdo a los cursos que imparte cada establecimiento educacional, en el nivel de enseñanza básica. Todos los establecimientos están desde el año 1997 funcionando en Jornada Escolar Completa y presentan un promedio de 7.8 alumnos por sala en las escuelas multigrados, en Toconao el promedio es de 16.2 alumnos y en este sentido la Escuela E – 26 de San Pedro de Atacama, evidencia una cifra totalmente distinta ya que su promedio por sala de clases es de 35.5 alumnos.

Cuadro N° 4 Demanda por Establecimiento Educacional Enseñanza Media.

LICEO LIKAN ANTAI	1° MEDIO	2° MEDIO	3° MEDIO	4° MEDIO	TOTALES	SALAS
PLAN GENERAL	60	37			97	3
AGROPECUARIA			5	3	8	1
SERV. TURISMO			6	5	11	1
ADMINISTRACIÓN			7	7	14	1
ELECTRICIDAD			14	9	23	1
TOTALES	44	34	32	30	153	7

Fuente: Departamento de Educación Municipal, Diciembre 2009

En el cuadro N° 4 se presenta la distribución de las matrículas del Liceo Agropecuario Likan Antai, con sus especialidades de Agropecuaria, Servicio de Turismo, Administración y Electricidad. El establecimiento funciona en Jornada Escolar Completa desde el año 1998 y presentan un promedio los 20 alumnos por sala.

Cuadro N° 5 Alumnos matriculados en Establecimientos Educativos, Diciembre 2009

Nivel de Enseñanza	Matriculados	%
Pre-Básica	130	13,5
Básica	684	70,7
Media Técnico-Profesional	153	15,8
Totales	967	100,00

Fuente: Departamento de Educación Municipal, Diciembre 2009

Se puede observar en el cuadro N° 5 que el nivel conformado por los alumnos de enseñanza básica en la comuna conforman el 70,7 % de la población escolar, mientras que la pre-básica y la media representan el 13,5 % y el 15,8 % respectivamente, del universo matriculado en los establecimientos educacionales.

Cuadro N° 6: Evolución de las Matrículas según el nivel educacional, años 2005 - 2009

Nivel Educacional	Matrículas 2005	Matrículas 2006	Matrículas 2007	Matrículas 2008	Matrículas 2009
Pre-Básica	86	111	101	116	130
Básica	542	544	575	613	684
Media Téc. Prof.	138	133	145	140	153
Total	766	788	821	869	967

Fuente: Departamento de Educación Municipal, Diciembre 2009

Según el cuadro N° 6, donde se muestra la evolución de las matrículas, la demanda real de la población por el servicio educacional comunal ha ido en aumento entre los años 2005-2009 evidenciándose en los niveles pre-básico y básico principalmente.

6.- Índices Sociales Educativos

6.1.-Índice de Vulnerabilidad Económica

Cuadro N° 7 Condición de Vulnerabilidad por Establecimiento Educativo.

ESTABLECIMIENTO	LOCALIDAD	AÑO 2004	AÑO 2005	AÑO 2006	AÑO 2007	AÑO 2008
G - 22	CAMAR	51,63	49,18	47,78	100,0	100,0
G - 25	SOLOR	34,94	59,25	55,75	S/I	84,6
G - 27	PEINE	52,68	49,82	56,15	67,7	57,9
G - 28	RIO GRANDE	65,64	55,00	67,97	100,0	90,0
G - 29	TALABRE	59,34	48,81	48,36	80,0	71,4
G - 30	SOCALRE	50,98	65,00	67,82	88,5	77,8
E - 21	TOCONAO	45,44	56,22	47,34	82,0	59,4
E - 26	SAN PEDRO	41,67	39,24	54,65	82,5	69,5
C - 30	SEQUITOR	39,76	34,70	48,52	81,8	80,7

Fuente: Junta Nacional de Auxilio Escolar y Becas II Región, 2009.

El Índice de Vulnerabilidad se analiza para los últimos cinco años y se concluye que los establecimientos educacionales de Río Grande, Socaire, Camar, Talabre, Solor y Toconao, presentan los mayores registros de vulnerabilidad, seguido por San Pedro de Atacama, y el Liceo Likan Antai de Séquitor, Peine tienden a disminuir su vulnerabilidad. La fluctuación promedio, varía entre el 56,85 y el

75,72 %. En el año 2007 se empieza a construir un indicador con información más precisa en base a las prioridades SINAIE asignadas a la población (nº de estudiantes en 1era, 2da o 3era prioridad sobre el total de las matrículas del establecimiento), esto debido a la rigurosidad y plus que le da al indicador tener la evaluación de la condición de vulnerabilidad de todos los estudiantes del sistema educacional.

7.- Índices de Calidad Educativa

7.1. Resultados del Sistema de Medición de la Calidad de la Educación (SIMCE).

En relación con la calidad de la educación en la comuna de San Pedro de Atacama, los resultados de la aplicación del SIMCE, arrojo los siguientes resultados de la medición realizada a los 4tos básicos y 2do. medio en el mes de noviembre del 2008:

Escuela Básica E – 21 Toconao 4º año básico			
---	--	--	--

Año	Lenguaje	Matemática	Comprensión del Med.
2005	267	239	245
2006	288	293	292
2007	252	263	258
2008	252	217	242

Escuela Básica E – 26 San Pedro de Atacama 4º año básico			
--	--	--	--

Año	Lenguaje	Matemática	Comprensión del Med.
2005	231	230	228
2006	242	225	245
2007	233	224	238
2008	274	236	234

Escuela Básica G-27 San Roque de Peine 4º año básico

Año	Lenguaje	Matemática	Comprensión del Med.
2006	225	183	199
2007	251	241	-
2008	249	210	-

Escuela Básica E – 21 Toconao 8º año básico

Año	Lenguaje	Matemática	Soc.	Nat.
2004	217	229	229	223
2007	251	252	259	251

Escuela Básica E – 26 San Pedro de Atacama 8º año básico

Año	Lenguaje	Matemática	Soc.	Nat.
2004	225	223	216	238
2007	240	236	235	243

Escuela Básica G – 27 San Roque de Peine 8º año básico

Año	Lenguaje	Matemática	Soc.	Nat.
2004	236	233	240	224
2007	241	208	236	250

Liceo C – 30 Likan Antai 2º año medio

Año	Lenguaje	Matemática
2003	239	230
2006	234	237
2008	236	245

8.- Índices de Promoción, Reprobados y Retirados

El sistema educacional comunal registra los siguientes antecedentes referidos a la Promoción en el período 2005 – 2009:

Cuadro N° 8 Promoción Escolar Establecimientos Enseñanza Básica

Establecimiento Educativo	Año 2005	Año 2006	AÑO 2007	AÑO 2008	AÑO 2009
G- 22 Cámar	100,00	100,00	100,00	75,00	100,00
G- 25 Sólór	92,90	75,00	88,20	100,00	88,3
G- 27 Peine	90,90	100,00	100,00	100,00	100,0
G- 28 Río Grande	87,50	100,00	90,00	100,00	88,9
G- 29 Talabre	100,00	100,00	100,00	100,00	100,0
G- 30 Socaire	81,48	100,00	96,70	83,30	97,5
E – 21 Toconao	92,60	94,07	94,00	92,20	94,0
E – 26 S. P. At.	89,79	88,69	93,30	89,60	96,0
Promedio	91,90	94,72	95,30	92,50	95,0

Fuente: Establecimientos Educativos Comuna San Pedro de Atacama, 2009

Cuadro N° 9 Reprobación Escolar Establecimientos Enseñanza Básica

Establecimiento Educativo	Año 2005	Año 2006	Año 2007	Año 2008	AÑO 2009
G- 22 Cámar	0,00	0,00	0,00	25,00	0,00
G- 25 Sólór	7,10	25,00	11,80	0,00	11,7
G- 27 Peine	9,10	0,00	0,00	0,00	0,00
G- 28 Río Grande	12,50	0,00	10,00	0,00	11,1
G- 29 Talabre	0,00	0,00	0,00	0,00	0,00
G- 30 Socaire	18,52	0,00	3,30	16,70	2,5
E – 21 Toconao	7,40	5,93	6,00	7,80	6,0
E – 26 S. P. At.	10,21	11,31	6,70	10,40	4,0
Promedio	8,10	5,28	4,70	7,48	4,4

Fuente: Establecimientos Educativos Comuna San Pedro de Atacama, 2009

Cuadro N° 10 Retiro Escolar Establecimiento Enseñanza Básica

Establecimiento Educativo	Año 2005	Año 2006	Año 2007	Año 2008	AÑO 2009
G- 22 Càmar	0,00	0,00	0,00	0,00	0,00
G- 25 Sólór	0,00	0,00	10,50	0,00	0,00
G- 27 Peine	9,10	6,00	0,00	0,00	1,8
G- 28 Río Grande	0,00	0,00	0,00	0,00	0,00
G- 29 Talabre	0,00	0,00	0,00	0,00	0,00
G- 30 Socaire	0,00	0,00	3,20	8,00	0,00
E – 21 Toconao	1,60	4,00	2,90	4,60	2,2
E – 26 S. P. At.	3,30	7,00	5,00	2,00	2.0
Promedio	1,75	2,12	2.70	1,88	2.0

Fuente: Establecimientos Educativos Comuna San Pedro de Atacama, 2009

Cuadro N° 11 Promoción Escolar Establecimiento Enseñanza Media

Establecimiento Educativo	Año 2005	Año 2006	Año 2007	Año 2008	AÑO 2009
Liceo Likan Antai	89,90	84,00	89,70	89,85	88,90

Fuente: Establecimiento Educativo Comuna San Pedro de Atacama, 2009

Cuadro N° 12 Reprobación Escolar Establecimiento Enseñanza Media

Establecimiento Educativo	Año 2005	Año 2006	Año 2007	Año 2008	AÑO 2009
Liceo Likan Antai	10,10	16,00	10,30	10,15	11,1

Fuente: Establecimiento Educativo Comuna San Pedro de Atacama, 2009

Cuadro N° 13 Retiro Escolar Establecimiento Enseñanza Media

Establecimiento Educativo	Año 2005	Año 2006	Año 2007	Año 2008	AÑO 2009
Liceo Likan Antai	5,48	4,00	7.60	3,90	2,5

Fuente: Establecimiento Educativo Comuna San Pedro de Atacama, 2009

Los resultados que presentan los establecimientos de enseñanza básica en materia de promoción y reprobación analizados en los cuadros 8 y 9 son buenos, como así mismo, los porcentajes de retiro señalados en los cuadros 10 se ajustan a los estándares normales, producto de la movilidad de los grupos familiares.

Respecto a los indicadores observados en la enseñanza media, cuadros 11 y 12, se puede observar una regularidad en los resultados obtenidos respecto a la promoción, lo cual en conjunto con la reprobación están dentro de los estándares normales, el indicador para los retiros cuadro 13, en el análisis efectuado, evidencia una baja fundamentalmente sustentado en el no retiro de alumnos de 1º año medio.

9.- Índices de Rendimiento Escolar

El Sistema Educacional Comunal registra los siguientes antecedentes referidos al Rendimiento Escolar para el período 2006 – 2009:

Cuadro N° 14 Rendimiento Escolar Establecimientos Enseñanza Básica.

ESTABLECIMIENTO	AÑO 2006	AÑO 2007	Año 2008	AÑO 2009
G- 22 Cámar	6,1	5,9	5,1	5,9
G - 25 Sólor	4,9	5,2	5,4	5,3
G- 27 Peine	6,1	6,0	6,0	6,0
G- 28 Río Grande	5,6	5,6	5,4	5,3
G- 29 Talabre	6,3	6,0	6,2	6,1
G- 30 Socaire	5,9	6,2	5,8	6,0
E – 21 Toconao	5,7	5,7	5,6	5,5
E – 26 S. P. At.	5,5	5,7	5,6	5,6
Promedio	5,8	5,8	5,6	5,8

Cuadro N° 15 Rendimiento Escolar Establecimiento Enseñanza Media.

ESTABLECIMIENTO	AÑO 2006	AÑO 2007	Año 2008	Año 2009
C- 30 Likán Antai	5,1	5,2	5,2	5,2

10.- Proyecto de Integración Escolar Comunal

DESCRIPCIÓN DEL PROYECTO DE INTEGRACIÓN ESCOLAR 2009

Durante el año escolar 2009, el Proyecto de Integración Escolar Comunal, atendió a 27 estudiantes de 1º año a octavo año básico que presentaban Necesidades Educativas Especiales (NEE) Permanentes, vale decir Discapacidad Intelectual y Auditiva, de los cuales 3 pertenecen a la Escuela E-21 de Toconao, 3 a la Escuela G-25 de Sólor y 21 a la Escuela E-26 de San Pedro de Atacama, conforme a Resolución Exenta N° 677 de fecha 30 de junio de 2009 de Secretaría Ministerial de Educación de la región de Antofagasta que reconoce como

participantes en el Proyecto Comunal de Integración Escolar a los establecimientos y alumnos de Educación Parvularia y Educación Básica, seleccionados, que han cumplido con la base diagnóstica que la normativa exige. La atención brindada estuvo a cargo de dos Educadoras Diferenciales especialistas en “Discapacidad Intelectual” y “Audición y Lenguaje”, más el apoyo de una Psicóloga exclusiva para el proyecto con 44 horas de atención profesional y un Asistente Social quien es parte del Equipo Multidisciplinario del D.A.E.M. Se destinan entre 3 y 6 horas cronológicas semanales de atención profesional para cada estudiante, dependiendo de la necesidad de cada uno. El trabajo realizado por los profesionales se lleva a cabo en forma itinerante, asignándose 2 días a la semana en las Escuelas de Toconao y San Pedro y 1 día para la Escuela de Sólor. De acuerdo a los niveles intelectuales arrojados de la evaluación Psicológica y el diagnóstico Psicopedagógico, los menores se encuentran integrados utilizando las modalidades 1, 2 y 3 que se establecen en el artículo 12 del Decreto Supremo de Educación N° 1/98 para estudiantes con NEE².

La atención pedagógica se centra en los sub-sectores de aprendizaje de mayor dificultad para el alumno y se han adoptado una serie de medidas curriculares para apoyar de mejor forma la integración, realizándose adaptaciones curriculares que pueden ser de “Acceso” lo cual quiere decir que no afectan al currículum, como por ejemplo: todos los recursos humanos, materiales y ayudas técnicas puestas al servicio de un estudiante con NEE (máquinas perforadoras de código Braille, rampas de acceso, ensanche de puertas, intérpretes de lengua de señas e indicadores luminosos para alumnos sordos, etc...) o “Curriculares” que afectan directamente los elementos del currículum. En la actualidad la atención se brinda en un aula de recursos y en el aula común junto a sus compañeros de curso y al docente de educación básica.

Así también se mantienen diversas actividades de sensibilización hacia el cuerpo docente, padres y apoderados, estudiantes de los establecimientos y comunidad en general.

² **Modalidad 1:** El estudiante asiste a todas las actividades del curso común y recibe atención de profesionales especialistas, docentes y no docentes en el aula de recursos en forma complementaria.

Modalidad 2: El estudiante asiste a todas las actividades del curso común excepto a aquellas áreas o subsectores en que requiera de mayor apoyo, las que deberán ser realizadas en el aula de recursos en forma complementaria.

Modalidad 3: Asiste en la misma proporción de tiempo al aula de recursos y al aula común. Pueden existir objetivos educacionales comunes para estudiantes con y sin Discapacidad.

Modalidad 4: Participa de un currículum especial asistiendo a todas las actividades en el aula de recursos y compartiendo con los compañeros del establecimiento sólo recreos, actos, ceremonias oficiales y actividades extraprogramáticas en general. Representa una opción de integración física o funcional solamente.

Se proyecta para el año escolar 2010, que continúen los 27 estudiantes incluidos los nuevos, derivados previa evaluación integral por los profesionales del Equipo Multidisciplinario del D.A.E.M y especialistas ajenos a nuestro sistema educativo.

11.- Proyecto Equipo Multidisciplinario de Apoyo a la Educación Comunal. AUI, ESO, NAOJ, MUNICIPALIDAD SAN PEDRO DE ATACAMA

DESCRIPCIÓN DEL PROYECTO.

Nombre del programa:

I.- IDENTIFICACIÓN DEL PROYECTO:

NOMBRE DEL PROYECTO	APOYO AL MEJORAMIENTO DEL SISTEMA EDUCATIVO A TRAVES DE UN EQUIPO MULTIDISCIPLINARIO ORIENTADO A LA FORMACION INTEGRAL DE LA COMUNA.					
Ejecutor	Municipalidad de San Pedro de Atacama			Código	FPSC.002A.2009	
Investigador Responsable	Hugo Miranda Iriarte			Cargo	Director DAEM, San Pedro de Atacama.	
Duración del Proyecto	Inicio	Marzo 2009	Término	Enero del 2010	Total Meses	11
Área de Influencia	Beneficiarios Directos	963 Estudiantes 64 Docentes 900 Apoderados 32 Asist. Educación	Beneficiarios Indirectos	Padres de Familia o tenedores de los/as niños/as	Comuna o Localidad	Comuna de San Pedro de Atacama
Periodo del Informe	Inicio	Marzo de 2009	Término	Enero de 2010	Total Meses	11 MESES

Monto Asignado: \$17.641.852

Síntesis del Proyecto:

“El programa mejoramiento del sistema educativo a través de la incorporación de profesionales multidisciplinarios orientados a la formación integral es ejecutado por la Municipalidad de San Pedro de Atacama. Este programa tiene como propósito mejorar el sistema educacional a través del énfasis en la calidad integral de los contenidos para que los alumnos y alumnas de la comuna puedan mejorar sus potencialidades de desarrollo”.

Estadística Anual Casos Psicopedagógicos atendidos en 2009 Escuelas multigrado, Escuelas y Liceo.

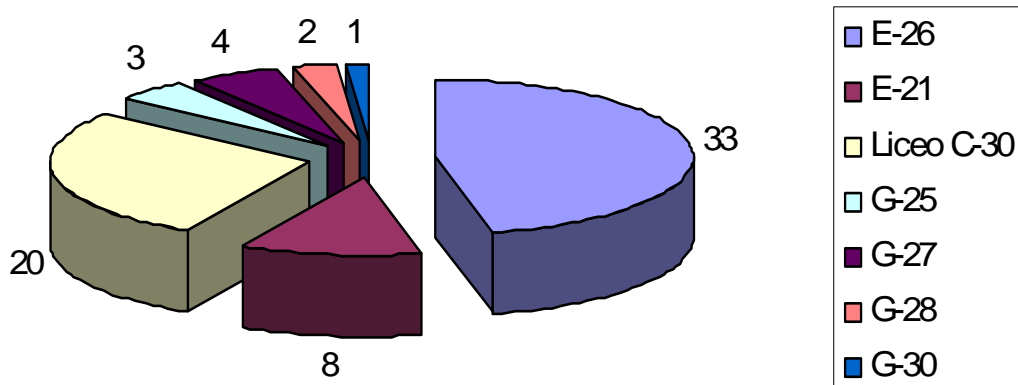

MOTIVOS DE CONSULTA MAS RECURRENTE

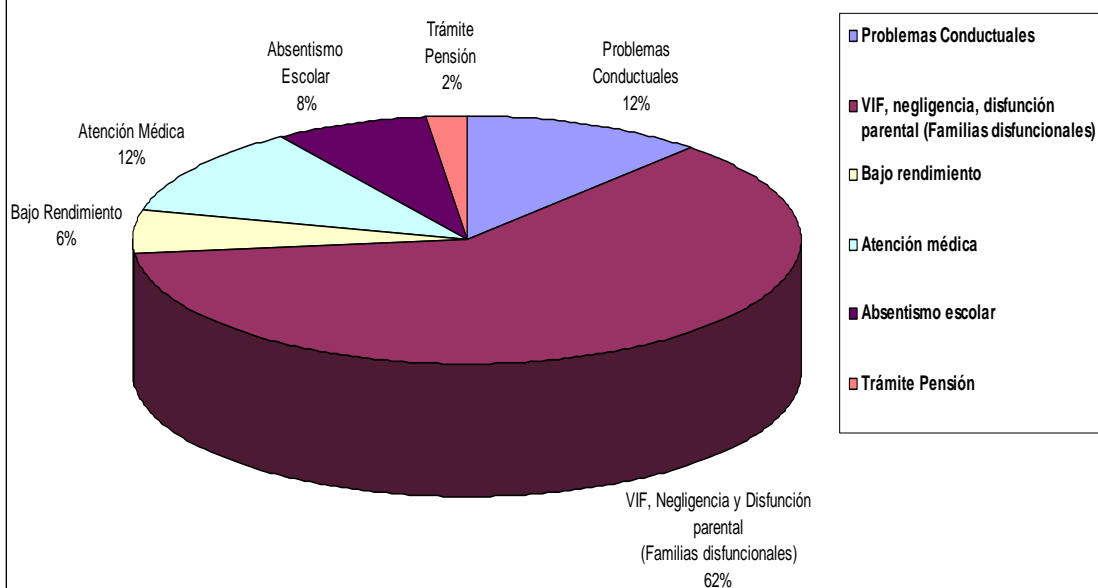

En el fig N° 1 Se grafican los diagnósticos con más alta frecuencia durante el periodo Marzo - Diciembre de 2009, siendo la más alta con 62% de los casos con problemas de Negligencia, VIF y Disfunción

parental de las familias de alumnos y alumnas de los distintos establecimientos de la comuna. Este trabajo implicó citaciones de apoderados, entrevistas individuales o grupales con las alumnas y los alumnos.

Diagnóstico de problemáticas a nivel Familiar;

Establecimientos	Nº total de casos	Problemáticas a nivel familiar	Nº de casos por temática
E-21 Toconao	12	Negligencia, VIF y Disfunción parental	11
E-26 San Pedro de Atacama	12	Negligencia, VIF y Disfunción parental	8
G-25 Solor	6	Negligencia, VIF y Disfunción parental	6
G-27 Peine	1	Disfunción parental	1
G-28 Río Grande	1	-	-
G-30 Socaire	1	Negligencia	1
Liceo Likan Antai	7	Negligencia, VIF y Disfunción parental	5

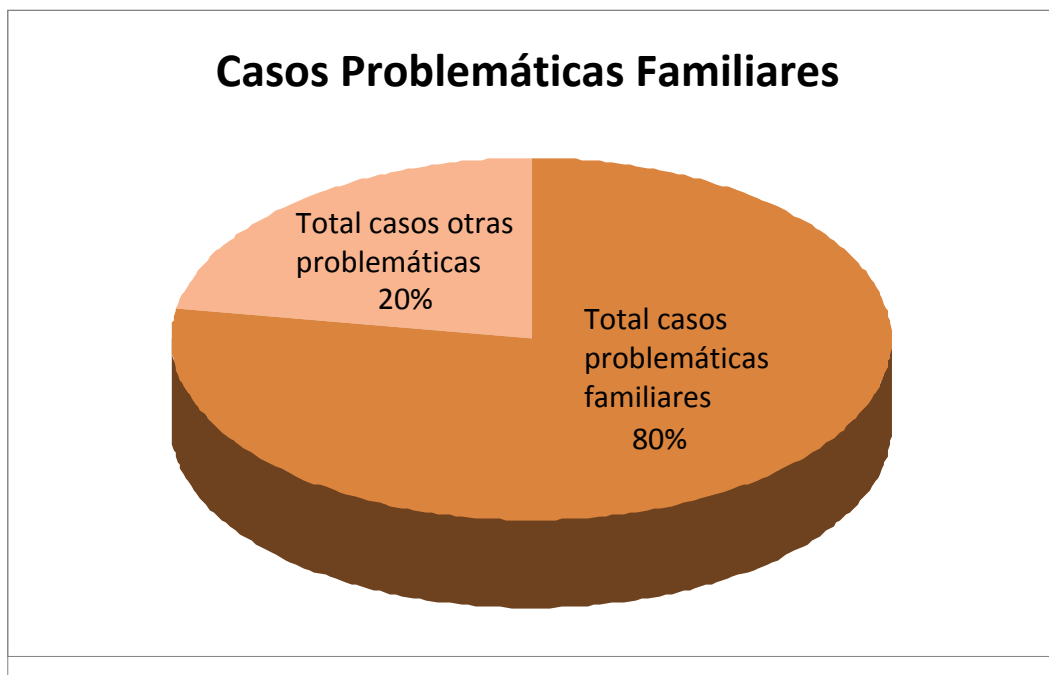

En el Fig. n° 2 se grafican las problemáticas familiares equivalen a un 80% del total de las atenciones realizadas durante el periodo 2009, esto quiere decir, que de 40 alumnos/as 32 de ellos/as presentaron alguna problemática asociada al núcleo familiar.

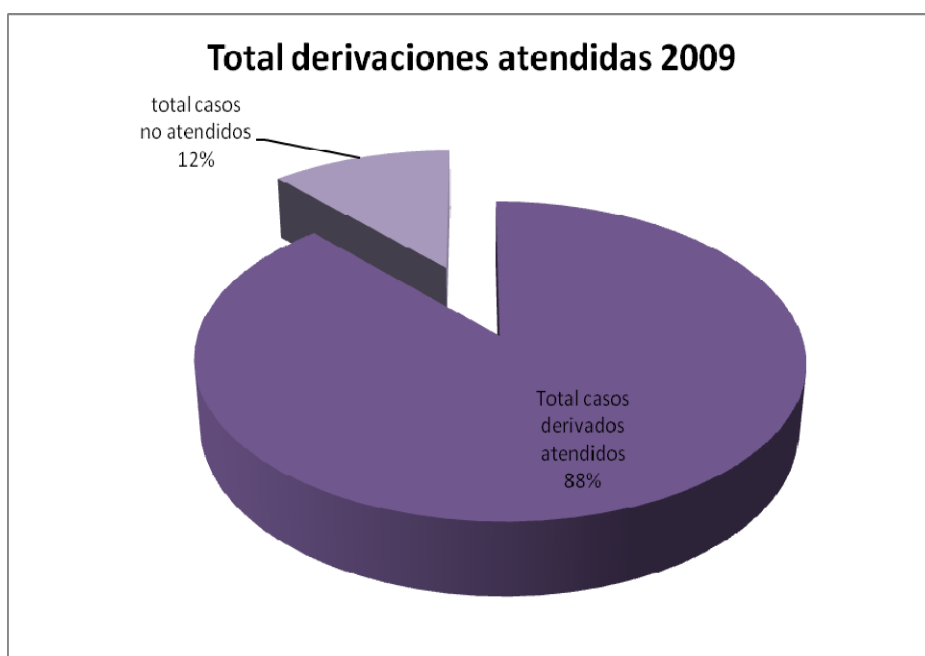

En el fig N° 4 Se grafican el total de derivaciones recibidas por la profesional que suscribe, de las cuales se atendieron 68 casos lo que alcanzan el 88% de total de las derivaciones. En tanto, lo casos no

atendidos corresponden a 11 casos que incluyen a la escuela de Toconao y al liceo Likán Antai, los cuales representan el 12% no atendido.

Actividad 8 Gestión de operativos médicos y dentales

Operativo medico	Institución responsable	Medio de verificación	Ubicación
Otorrino	JUNAEB	listado de entrega de beneficio entrega de tratamiento entrega de lentes y audifonos programa salud del estudiante encuesta para padre citaciones alumnos 2009 Orden de atención 2009 Fotografías ANEXO	Archivador documentos JUNAEB 2009 Atención otorrino 2009 Oficina equipo multidisciplinario ALMA& S.Q.M
Oftalmólogo	JUNAEB	listado de entrega de beneficio entrega de tratamiento entrega de lentes y audifonos programa salud del estudiante encuesta para padre citaciones alumnos 2009 Orden de atención 2009	Archivador documentos JUNAEB 2009 Atención otorrino 2009 Oficina equipo multidisciplinario ALMA& S.Q.M
Traumatólogo especialidad columna	JUNAEB	Orden de atención 2009 Informe social por gestion de pasajes Antofagasta con DIDECO	Cardex equipo multidisciplinario ALMA&S.Q.M

Apoyo en red con otros organismos de la comuna

Reuniones	Dpto responsable	Medio de verificación	Ubicación
Mesa de protección social	DIDECO	Libro de acta Lista de asistencia	Oficina equipo DIDECO
Mesa casos escolares	DAEM	Libro de acta Lista de asistencia	Oficina equipo Paunacota y Yaalir
	JUNAEB	Orden de atención 2009 Informe social por gestión de pasajes Antofagasta con DIDECO	Cardex equipo multidisciplinario ALMA&S.Q.M
Mesa PREVIENE CONACE	DIDECO	Libro de acta Lista de asistencia	Oficina equipo DIDECO

Estudio y tratamiento de ausentismo y deserción escolar

Actividad	Responsables	Medio de verificación	Ubicación
Citaciones apoderados	Asistente social	Registro de citaciones	Cardex equipo multidisciplinario ALMA& S.Q.M
Reuniones directores escuelas	Asistente social	Informe sociales 2008	Cardex equipo multidisciplinario ALMA& S.Q.M
Visitas domiciliarias	Asistente social	Informe sociales 2008	Cardex equipo multidisciplinario ALMA& S.Q.M

Conclusiones

La implementación de un equipo multidisciplinario, ha tenido como objetivo mejorar la calidad de las condiciones que favorecen la igualdad de oportunidades de inserción de los/as alumnos/as con problemas psicosociales en el sistema educativo formal. Esto requiere diseñar una propuesta de trabajo destinada a lograr que la respuesta educativa de las escuelas contemple tanto la diversidad, así como también

resguardar la integridad psicosocial de sus alumnos/as. Considerando la propia cultura y las temáticas propias del lugar.

Por lo tanto, los profesionales están en permanente proceso de transformación, orientados a estos objetivos, optimizando los recursos humanos y materiales, para generar una atención adecuada y pertinente para cada caso, priorizando intervenir temprana y eficazmente a los/as alumnos/as para dinamizar los procesos educativos y combatir la inequidad.

Los principales elementos que definen esta dinámica del equipo son el reconocimiento recíproco de las competencias complementarias, una circulación de la información sobre los/as alumnos/as con atención y, sobre todo, el establecimiento de un proyecto en común. Para esto, ha sido importante la aceptación por parte de cada uno de los miembros. El reconocimiento de las competencias, la especificidad, el papel y la complementariedad propia de cada miembro del equipo. Otro factor que ha ayudado en este proceso es el tipo de comunicación entre los miembros del equipo, de tipo cotidiana (informal), con fecha fija, (los martes de cada semana) donde se realizan las reuniones de equipo (formal) o por demanda (excepcional). De esta forma se trabaja en un proyecto común y se procura la toma de decisiones conjuntas. Proponiendo establecer un hilo conductor para la atención de cada alumno/a.

Los principales elementos del equipo son el asistente social, la psicopedagoga y la psicóloga. Dichas competencias se replantean periódicamente en las diferentes reuniones del equipo. Así mismo, es necesaria la utilización de instrumentos de evaluación psicológica y psicopedagógicas, que faciliten el seguimiento de los/as/as alumnos, pudiendo determinar de forma objetiva y no subjetiva los cambios que vayan apareciendo y permitan la circulación de la información de forma objetiva entre diferentes equipos o redes de apoyo.

Considerando que el equipo multidisciplinario es un grupo de profesionales encargados de participar en el tratamiento y educación del/a niño/a a través de su especialidad.

En cuanto al área psicológica, disciplina que estudia la conducta y las motivaciones de la conducta considerando que las tareas del psicólogo pasan por evaluar, diagnosticar y tratar psicológicamente. La psicóloga en un equipo multidisciplinario participa en la orientación clínica y/o desarrollando estrategias y programas destinados a la prevención. Entregar información acerca el desarrollo de programas de formación para niños/as con necesidades especiales (disminuidos psíquicos, trastornos del desarrollo, etc.) de esta forma validar la derivación a otros especialista o proyecto. Sin embargo, las condiciones del trabajo, no permite la intervención de todos los casos derivados, entonces se priorizan los casos, que requieren de una atención más urgente. Además se ha tenido que instruir a los docentes en la forma del trabajo y el tiempo que conlleva un psicodiagnóstico. Así mismo, se crean estrategias para intervenir en los motivos de consulta manifiestos,

citando a los padres y/o apoderado del/a niño/a, que en ocasiones trabajan en su mayoría y por turno. Por lo tanto, se deben acomodar las sesiones para lograr una sesión en conjunto.

Dentro del área preventiva, se diseñaron talleres dirigidos, a los/as alumnos/as con temáticas a la base de problemas conductuales o que agudizan problemas de aprendizaje. Además se apoya en la selección de personal de los asistentes de la educación

En tanto y en consideración que la labor psicopedagógica es un trabajo que no ofrece resultados inmediatos, se estima que igualmente se logran los objetivos de reforzar, apoyar y mejorar el rendimiento en alumnos y alumnas de los pueblos en los cuales esta profesional interviene. Es así que, en vez de privilegiar cantidad de estudiantes adscritos a este plan de trabajo, se optó por calidad y eficacia en el accionar de esta disciplina. Lo anterior, debido a que, se observa que el trabajo personalizado y acotado, entrega mejores resultados en cuanto a aspectos como disciplina, atención y concentración de los estudiantes con los que se trabaja.

Finalmente, se visualiza que para este año escolar, aparte de poder aumentar la atención de los/as niños/as en tratamiento, se cree que sería fundamental continuar el trabajo con las familias de los estudiantes con necesidades educativas especiales. Esto, porque existe una gran cantidad de apoderados que debe permanecer largas horas en sus trabajos, lo cual va en perjuicio de los hijos, quienes crecen con baja estimulación y carencias afectivas altas.

Conjuntamente con ello, queda el desafío de trabajar en forma más directa con los docentes en función de entregarles capacitaciones en torno a detección de perfiles de riesgo, área vocacional, estilos de aprendizaje, entre otros.

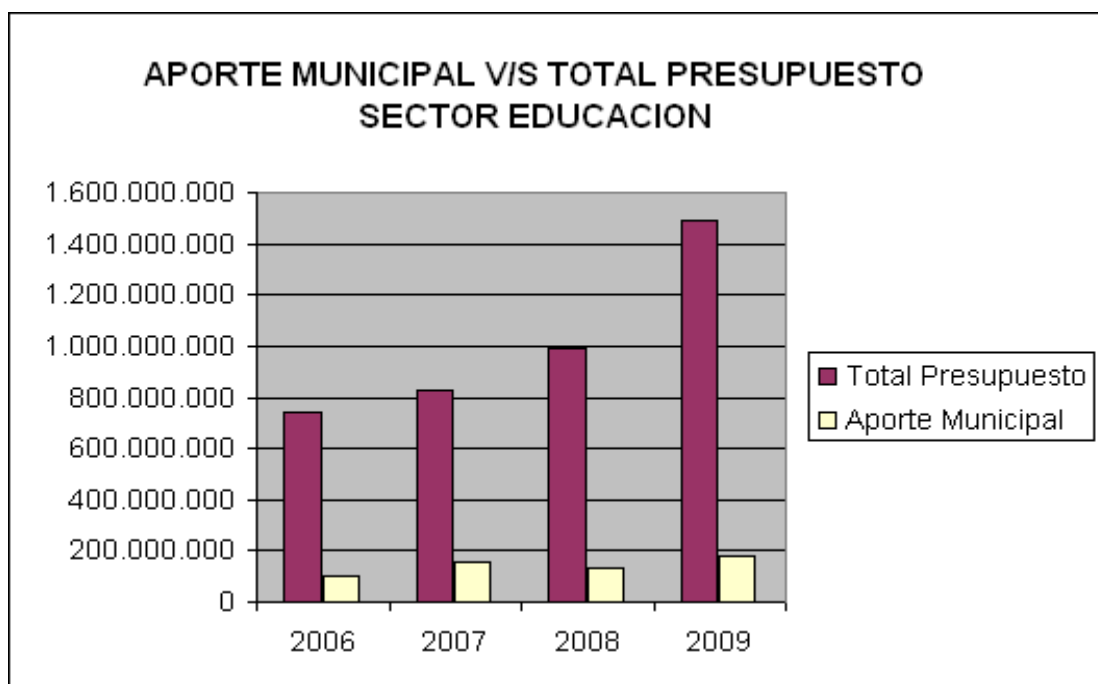

Año	Presupuesto Total DAEM	Aporte de la Municipalidad
2006	739.960.000	100.000.000
2007	824.644.000	155.200.000
2008	994.425.000	135.000.000
2009	1.488.206.000	176.500.000

EJECUCION PRESUPUESTARIA INGRESOS AÑO 2009

CONCEPTO	M\$
De la Subsecretaría de Educación	1.086.229
De Otras Entidades Públicas	41.486
De la Municipalidad	176.500
Recuperación y Reembolsos L/Médicas	15.421
Ingresos de Operación/Vta. Servicios	1.245
Devoluciones y Reintegros	2.204

Saldo Inicial de Caja	106.431
TOTAL	1.429.516

Subvencion Junji M\$ 58.690

SUBVENCION ESCOLAR			
PROMEDIO X ALUMNO			
	PRE-BAS	BASICA	MEDIA
2008	\$ 41.826	\$ 41.966	\$ 55.119
2009	\$ 48.079	\$ 48.239	\$ 63.347

MATRICULA

130	684	153
\$ 6.250.253	\$ 32.995.804	\$ 9.692.091
		\$ 48.938.148
	OTROS INGRESOS	\$ 29.860.934
	TOTAL PROM SUBV	\$ 78.799.082
	SUELDOS	\$ 69.753.594
	OTROS GTOS. EN PER	\$ 9.045.488

GASTO QUE SUPLE EL APOORTE MUNICIPAL

	M\$
BIENES Y SERVICIOS DE CONSUMO (AGUA, LUZ, MAT. OFICINA, OTROS)	99.781
PERSONAL ADMINISTRATIVO DAEM	76.719
TOTAL GASTOS PROMEDIO	176.500

SUBVENCION	
INTERNADO	
<i>BASICA</i>	<i>MEDIA</i>
\$ 2.373,76	\$ 2.373,76
\$ 2.611,14	\$ 2.611,14

43	MATRICULA
\$ 112.279	TOTAL INGRESO INTERNADO
\$ 2.133.301	