



**MUNICIPALIDAD DE SAN PEDRO DE ATACAMA**

**CUENTA ANUAL  
AÑO 2011**

**SECRETARIA ALCALDIA Y COMUNICACIONES**

**2011**

## SECRETARIA ALCALDIA Y COMUNICACIONES

### GENERALIDADES:

La Secretaria de Alcaldía y la Unidad de Comunicaciones son quienes trabajan directamente con la Alcaldesa.

<b>SECRETARIA ALCALDÍA</b>	:	FANNY AGUIRRE OLIVARES
- PROFESIÓN	:	SECRETARIA EJEC. BILINGÜE
- GRADO	:	15° CONTRATA

<b>COMUNICACIONES</b>	:	DENYSSE TITO ROJAS
- PROFESION	:	PERIODISTA
- GRADO	:	HONORARIOS

- Dentro del trabajo desarrollado durante el año 2011 destacan:

### 1.- ATENCIÓN DE PUBLICO (AUDIENCIAS) 2011

Como una forma de optimizar el tiempo de la Alcaldesa, se programa solamente los días Lunes para la atención de las Audiencias Públicas, por lo que cada Lunes, a las 08:30 horas se inscribe a los interesados. No obstante, la atención para la gente que viene de los pueblos del interior es entregada en cualquier horario. Al igual que en años anteriores durante el año 2011 se salió a terreno, en las sedes sociales de las Juntas de Vecinos, Ayllus y pueblos del interior. Cabe destacar que la cantidad de personas que se presentan en este registro, corresponde solamente a las personas que quedan registradas en la hora dispuesta para ello, a parte, hay un número de personas que se atiende fuera de horario y de la cual no queda registro.

**TOTAL ATENCION DE PÚBLICO AÑO 2011 = 2064**

## **2.- REUNIONES ORGANIZACIONES SOCIALES 2011**

Las reuniones con las organizaciones sociales se realizan en su mayoría por las tardes, o en los pueblos del interior.

**TOTAL DE REUNIONES CON ORGANIZACIONES SOCIALES AÑO 2011 = 47**

## **3.- REUNIONES SERVICIOS PUBLICOS 2011**

Las reuniones que se mantuvieron, fueron las reuniones que se realizaron con la D.O.H. y Seremía de Obras Públicas por el tema de la falta del recurso hídrico y con la Seremía de Bienes Nacionales, para la regularización de los Títulos de Dominio.

**TOTAL REUNIONES SERVICIOS PUBLICOS AÑO 2011 = 65**

## **4.- ORGANIZACIÓN Y COORDINACION DE CEREMONIAS Y EVENTOS PUBLICOS**

Además dentro de las funciones que debe realizar la Secretaria de Alcaldía está la de organizar y coordinar los principales eventos sociales de la municipalidad,

## **UNIDAD DE COMUNICACIONES 2011**

La Unidad de Comunicaciones de la Municipalidad de San Pedro de Atacama es una repartición dependiente de Alcaldía y su principal función es difundir las actividades del municipio en el ámbito local, regional y nacional a través de la proyección de una excelente imagen de la organización y de sus funciones, la difusión de la acción de sus departamentos y la consolidación de las relaciones con la comunidad.

Actualmente la unidad de comunicaciones está compuesta desde Abril del 2010, por un Periodista, Licenciado en Comunicaciones, cuyo rol es ampliar, complementar y divulgar toda la información de relevancia para la comunidad,

contribuyendo así, a la construcción de la identidad y cultura Atacameña, en un clima de confianza y motivación.

Una de las funciones primordiales es llevar mensajes de la organización hacia todos los rincones de la comuna, siendo los medios escritos y radiales el fuerte, ya que permiten emitir estos mensajes de manera unívoca, masiva, simultánea y rápida.

Todas las estrategias comunicacionales que en esta área se generan, varían según las necesidades y objetivos del año. El 2011, siguiendo la línea del año anterior se trabajó intensamente en entregar la información del municipio a la comunidad de la manera más completa con el objetivo claro de no generar comunicaciones fragmentadas, especialmente las que generan malentendidos y rumores que merman la imagen de la Municipalidad y dejan en la confusión a pobladores, generando muchas veces incongruencias en la opinión pública y descontento por falta de información.

La comunicación del municipio con la comunidad el año pasado estuvo muy presente en la entrega de información oportuna sobre proyectos, actividades de toda índole, especialmente deportivas, con gran afluencia de público local y de otras comunas, programas, ayudas sociales, audiencias públicas, una forma de medir lo mencionado es por la gran cantidad de personas que día a día se acercan a las distintas oficinas del municipio en busca de más información acerca de temas que fueron difundidos por los diversos medios de comunicación.

Continuando con la línea del municipio y sus ganas de generar políticas culturales el 2011, fueron divulgadas variadas actividades de esta índole con gran afluencia de público, con esto pobladores no están ajenos a las dinámicas propias de centros urbanos donde se realizan comúnmente estas actividades. Hemos observado satisfactoriamente como a la mayoría de las obras y espectáculos musicales en todas las presentaciones asisten gran cantidad de vecinos, cabe señalar que nuestra comuna es un escenario bastante apetecido por artistas.

Al igual que el 2010, el área de comunicaciones, también actuó como una herramienta para la comunidad, para poner de manifiesto sus actividades culturales o exponer sus avisos de utilidad pública.

Toda la información recopilada fue desarrollada convirtiéndose así en diversas piezas comunicacionales para diferentes medios, radio, tv, prensa online e impresos y en algunos casos se realizaron piezas graficas promocionales para fechas importantes como es el caso del Aniversario XXXI de la comuna.

A fines del 2011 se concretaron los modelos de nuevas herramientas de comunicación a utilizar por el municipio, es el caso de la confección pauta programa radial “Municipio mas cerca” Creemos que más allá de que el proceso de divulgación se haya fortalecido el año pasado por la puesta en vigencia del área, podemos seguir implementando nuevas herramientas especialmente las redes sociales.

A continuación se expone una síntesis de las principales noticias de prensa durante el año 2011:

## **ENERO**

### **Desde San Pedro Con gran muestra culminan Talleres Deportivos**

Con muestra de talleres a la comunidad, culminan actividades deportivas realizadas durante el 2011 en la comuna Sanpedrina.

La actividad se realizará el día 15 de enero en el Gimnasio techado a partir de las 16.00 horas y contará con la presencia del equipo coordinador, oportunidad en la cual se mostrarán todos los beneficios de los diversos talleres a los que asistieron gran cantidad de pobladores.

Es así como los participantes de Toconao, Peine, San Pedro de Atacama y Socaire podrán exponer lo aprendido en cada uno de estos talleres como son: la Gimnasia para el Adulto Mayor, Acondicionamiento Físico, Baby Fútbol, Yoga, Escalada Deportiva, Fitball, Judo y Cheerleader.

## **Restos Arqueológicos fueron devueltos a la tierra en un Re-entierro único en Latinoamérica**

Con una solemne ceremonia, se realizó en la comuna de San Pedro de Atacama el Primer Re-entierro de restos arqueológicos y bío-antropológicos, hallados durante la construcción del Parque Tumisa en la población Licancábur.

Diversas autoridades regionales y locales se dieron cita en un acto sin precedentes, asistiendo a la actividad representantes del Ministerio de Cultura, Gobierno Regional, Conadi, Municipalidad de San Pedro de Atacama, Concejo de Monumentos Nacionales, Museo Arqueológico de San Pedro y comunidades indígenas.

Los restos encontrados en noviembre del 2009, fueron puestos en pequeñas cajas aptas para su conservación y depositados en una bóveda construida especialmente para dicho evento, el que sin duda marcará la historia del pueblo Lickanantai y la historia del país en asuntos indígenas, ya que este evento ha sido reconocido por los expertos como el primero en Latinoamérica.

Gran participación tuvieron exponentes locales en el 1er Congreso de Artesanos Productores.

La actividad se realizó en la ciudad de Antofagasta, lugar hasta donde llegaron representantes locales, Edith Vera, Evangelista Soza, Juan Carlos González y Ericson Bautista, apoyados por dos funcionarios municipales.

Los artesanos participaron activamente durante todo el congreso, sin embargo quien se llevó los aplausos de sus pares fue Ericson Bautista, quien siendo uno de los más jóvenes destacó por su sencillez y desplante, además de señalar abiertamente que él lo único que quiere es que la artesanía no muera y que su padre tenga un espacio propio donde poder seguir desarrollándose y enseñando como artesano.

## **Comenzó trámite para declarar Zona de Emergencia en Valle Jere**

Tras la reunión de la Comisión de Emergencia Agrícola que se realizó en el Municipio de San Pedro, los pasos a seguir ya están claros, siendo inminente la petición de declarar Zona de Emergencia Agrícola a la localidad de Toconao, tras sufrir un aluvión sin precedentes.

El primer paso ya se realizó existen las voluntades de la comunidad afectada y del municipio de que esta declaración sea efectiva, y así quedo de manifiesto frente a la Comisión Regional de Emergencia Agrícola, CREA., conformada por Corporación Nacional de Forestación, Servicio Agrícola Ganadero, Instituto de Investigaciones Agropecuarias, Dirección de Obras Hidráulicas, Comisión Nacional de Riego, Instituto de Desarrollo Agropecuario y Seremía de Agricultura.

## **MARZO**

### **Innovador Acuerdo por el Mejoramiento de la Educación**

Bajo un potente sol como testigo en la Plaza de San Pedro de Atacama y en la búsqueda de posicionar a Antofagasta como una Región líder a nivel nacional en ámbitos de efectividad escolar, esta tarde Fundación Minera Escondida junto a los nueve Alcaldes de la Región de Antofagasta suscribieron un compromiso que busca entregar herramientas claves para el mejoramiento de la calidad de la educación, en una perspectiva de construcción de capacidades y sostenibilidad de las mejoras.

Asimismo, Sandra Berna, Alcaldesa de San Pedro de Atacama y Presidenta de la Asociación de Municipalidades de la Región de Antofagasta, manifestó su agradecimiento por esta alianza público privada y a su vez, en representación de los 9 ediles de la Región, mostró su gran entusiasmo por este acuerdo que beneficiará directamente a los niños y niñas, especialmente quienes hasta ahora han presentado un bajo SIMCE y que se espera que con los Programas Educativos de la Fundación, puedan mejorar de una forma concreta y sostenible en el tiempo.

### **CORE APRUEBA MÁS DE 460 MILLONES PARA VIVIENDAS DAÑADAS DE SAN PEDRO DE ATACAMA**

Producto de las intensas lluvias que afectaron las localidades ubicadas al interior de San Pedro de Atacama, las viviendas fueron las más perjudicadas. Por esto, el Servicio de Vivienda y Urbanismo de la Región de Antofagasta presentó, este viernes, ante el Consejo Regional (CORE) el proyecto de mejoramiento de techumbres, radieres, puertas y ventanas para las viviendas afectadas.

### **EL PUEBLO DE TOCONAO VUELVE A SOÑAR CON SU AGRICULTURA**

Las buenas noticias para los toconares continúan, tras la aprobación de fondos de emergencia por más de 100 millones de pesos correspondientes a diversos proyectos para la localidad de Toconao, presentados por el municipio ante el Consejo Regional el pasado 25 de febrero, hoy se suma la gran iniciativa de SQM.

Desde las primeras horas del tan inesperado aluvión en el Valle de Jere el tres de febrero las autoridades locales encabezadas por la alcaldesa Sandra Berna se comprometieron a levantarse de esta emergencia, labor a la que se ha sumado con tareas concretas la empresa SQM quien esa semana comenzó a ejecutar trabajos de reparación y limpieza en las zonas más afectadas trayendo esperanza a los agricultores que perdieron sus terrenos.



## **Comuna Sanpedrina dio el vamos al año escolar 2011**

Con un hermoso acto en la localidad de Toconao, específicamente en la Escuela básica E-21, autoridades locales y del mundo empresarial, dieron por inaugurado el año escolar 2011 en la comuna.

La jornada cargada de emotividad, fue presidida por las palabras del Director del Establecimiento Eduardo Navarrete, quien se dirigió a sus alumnos señalando el orgullo de los logros de sus pupilos y el gran esfuerzo que se hace diariamente por seguir mejorando, gracias al apoyo incondicional del Municipio y de empresas privadas que colaboran a esta comunidad escolar con herramientas técnicas muy necesarias para mantener el rendimiento, reconocido a nivel regional de este establecimiento.

## **Copa Chile, se viene**

El seleccionado Sanpedrino, ya se prepara para su participación en el evento deportivo que el año pasado nos diera el privilegio de dar el puntapié inicial de esta gran copa.

Como se acostumbra la comuna que es elegida para iniciar el campeonato automáticamente entra a disputar la próxima copa, así este equipo pasa a ser parte de las tres selecciones comunales invitadas.

El seleccionado que realiza un entrenamiento a cargo de un kinesiólogo, durante las tardes y tres días a la semana, se encuentra con todas las pilas puestas para enfrentar esta nueva participación, así se lo manifestaron a ex - jugadores del balón pie, como Gabriel Coca Mendoza, Toby Vega, entre otros. Estos por su parte entregaron algunos consejos para el mejor desempeño en la cancha, teniendo en cuenta el poco tiempo de preparación que tienen.

## **ABRIL**

Sendero de Vicuñas un nuevo paraje para el turismo

En una solemne ceremonia y pago a la Pata Hoiri incluido, se dio por finalizado el proyecto “Conservación de la vicuña, mejorando la convivencia del ganado con estas especies a través de los pastores y el ecoturismo”, se dio a conocer a los presentes la importancia para los lugareños de tener una estimación de la población de vicuñas presente en sus tierras, principalmente en los sectores de pastoreo del ganado doméstico.

Lo que surgió como un problema para los lugareños de la Comunidad Atacameña de Machuca, hoy podría convertirse en un nuevo nicho de explotación turística, gracias a

la iniciativa de la Municipalidad de San Pedro de Atacama a través de su Programa de Desarrollo Local Pecuário, PRODESAL.

### **Pre- censo 2011**

Con miras al Censo de Población y Vivienda que se realizará el 2012, la comuna de San Pedro de Atacama ya inicia trabajos para la ejecución del pre-censo, tramite previo que se efectuará durante los meses de mayo, junio y julio.

Sin duda que una de las comunas que más ha crecido durante estos últimos nueve años, es la correspondiente al pueblo Lickan Antai, cifras aproximadas hablan de hasta un 70% más de población, lo que básicamente no contrasta con los recursos con que cuenta la zona ni con la cantidad de servicios que tiene la gente.

### **ESCUELA E-21, ES LA NUMERO DENTRO DE LOS ESTABLECIMIENTO MUNICIPALES GRACIAS A SUS RESULTADOS EN EL SIMCE**

Nuevamente el Simce trajo buenas noticias a la comuna, pese a que todavía varios establecimientos no alcanzan la media nacional de 260 puntos en la región, la Escuela básica E-21 de Toconao se luce nuevamente y entrega puras cifras positivas subiendo en relación al examen rendido el año pasado en lenguaje 4 puntos (299), matemáticas 4 puntos (283) y finalmente Comprensión del medio con un alza de 14 puntos (283).

### **Catarpe dijo presente e inauguró Sede social**

En el marco de la cuadragésima tercera sesión que realiza en la localidad el Directivo Área de Desarrollo Indígena Atacama La Grande (ADI), el Intendente Regional, Alvaro Fernández, llegó hasta la comunidad de Catarpe en San Pedro de Atacama, con el objetivo de escuchar las necesidades de la comunidad anfitriona y de las comunidades participantes.

### **Alcaldesa entregó Cuenta Pública**

Orgullosa de los avances obtenidos durante el año pasado en su administración, la alcaldesa Sandra Berna Martínez, rindió su cuenta anual de gestión municipal a los pobladores de la comuna Atacameña.

## **Comuna de San Pedro recibe Certificación Ambiental Municipal**

Con la presencia de la Ministra de Medio Ambiente, María Ignacia Benítez, el Seremi de la misma cartera, Hugo Tenox, Presidentes de las comunidades Atacameñas, alumnos de la especialidad de Turismo del Liceo Lickan Antai C-30 y el Comité Ambiental Comunal, fue entregada oficialmente la Certificación Ambiental al Municipio Sanpedrino.

### **MAYO**

#### **104 Subsidios Habitacionales fueron entregados en San Pedro de Atacama**

Con la presencia del Gobernador de la Provincia el Loa, Luis Garrido Ampuero, el Seremi de Vivienda, Gonzalo Godoy Barrientos, el Director Regional de Serviu, Julio Calderón, la alcaldesa de la comuna Atacameña, Sandra Berna Martínez y autoridades locales, fueron entregados 104 subsidios de vivienda en una emotiva ceremonia efectuada en el centro de eventos Coyo Antai.

#### **Alcaldesa manifestó su inquietud por proliferación de Antenas celulares en la comuna**

Para nadie es un misterio que San Pedro de Atacama es una de las zonas turísticas más ricas en patrimonio y cultura, la cual es avalada por más de 12 mil años de historia, situación que actualmente se ve perjudicada por la instalación de una nueva antena celular.

### **Copa Chile se toma el desierto de Atacama**

Seleccinado Atacameño ya está listo y dispuesto para enfrentar a la selección de Mejillones, sin duda un panorama imperdible para todos los futboleros de la capital regional de la arqueología, la astronomía y el turismo.

### **JUNIO**

#### **Profesores se adhieren a movilización convocada por el Colegio de Profesores de Chile**

En respuesta a la petición del Colegio de Profesores de Chile, la comunidad escolar y el profesorado de la comuna se hizo presente con una gran marcha en las afueras del municipio, donde aprovecharon de entregar una lista de peticiones a la primera autoridad comunal Sandra Berna Martínez.

La directiva y profesores tuvieron la oportunidad de entregar por escrito a la alcaldesa y concejales el petitorio a nivel nacional que exige para deponer las paralizaciones, dentro de las que destacan la negociación 2010, deuda histórica, evaluación docente, carrera profesional docente, entre otras.

### **Olimpiadas Deportivas San Pedro de Atacama**

Sin duda uno de los mejores panoramas para lidiar con el frío de este invierno, son los deportes, es por esto que la Municipalidad de San Pedro de Atacama, ha querido realizar las olimpiadas deportivas 2011, esta vez incluyendo disciplinas tan diversas como llamativas por estos lados, como el tenis.

### **Cientos de feligreses asistieron a la fiesta de San Pedro**

Con una solemne procesión seguida de unas bodas y cacharpaya, la comunidad de San Pedro de Atacama, celebró a su Santo Patrono.

Centenares de feligreses y turistas, muchos más que el año pasado, se dieron cita en la capital del turismo, arqueología y astronomía de nuestra región, para venerar la imagen del Santo Apóstol San Pedro, su imagen cargada por los fieles recorrió las principales calles del poblado, estos aprovecharon la oportunidad de agradecer por el clima ya que a pesar del frío que acarrea este, las lluvias permitirán obtener una buena cosecha para este y el próximo año.

### **Primera Feria Laboral**

Con el objetivo de reactivar la Oficina Municipal de Información Laboral, OMIL, y entregar ofertas de trabajo a la comunidad, la Municipalidad de San Pedro de Atacama realizará el día 30 de junio, la Primera Feria de este tipo en la localidad, a partir de las 10.00 horas, en la explanada del Pueblo de Artesanos.

## **JULIO**

### **Pequeños aprenden vendiendo en Feria de Intercambio Monetario**

Los niños de la Escuela E-26 de San Pedro de Atacama, están aprendiendo matemáticas con un método bastante lúdico y que además incluye la participación activa de los apoderados, todo esto con notables resultados.

Este sistema consiste en que los niños puedan fortalecer su razonamiento matemático y sacar resultados de operaciones simples, todo esto a través de las ventas que estos deben realizar en una “Feria de Intercambio Monetario”, que se realiza cada año y que les permite divertirse y aprender a la vez.

## **San Pedro de Atacama pasa el frío a puro deporte**

Para pasar de mejor manera las jornadas frías del altiplano, la Municipalidad de San Pedro de Atacama, invita a toda la comunidad a inscribirse a sus talleres deportivos correspondientes al año 2011, un proyecto de gran envergadura financiado con recursos del Fondo Nacional de Desarrollo Regional F.N.D.R, del 2% para deportes, los cuales fueron aprobados por el Consejo Regional de Antofagasta.

## **Un llamado a los apicultores**

La Municipalidad San Pedro de Atacama, a través de su oficina de Fomento Productivo invita a todos los apicultores de la comuna a inscribirse en su oficina, para elevar solicitud de levantamiento de barrera fitosanitaria contra el “Loque Americano”, una enfermedad mortal para las abejas y el emprendimiento de apicultores, cabe señalar que esta enfermedad aún no se presenta en la comuna, por eso es vital la prevención del ingreso de esta enfermedad a los criaderos de abejas.

## **AGOSTO**

### **Pequeños aprendieron en Gran Plaza Ciudadana**

Con el objetivo de acercarse a la comunidad, la Municipalidad de San Pedro de Atacama a través de su Departamento de Salud y Chile Crece Contigo realizó este miércoles una Gran Plaza Ciudadana, actividad en la cual los asistentes pudieron hacer uso de distintos servicios del área, donde personal médico, matrona, enfermera y odontólogo realizaron exámenes de rutina, respondiendo además todas las consultas de los pobladores.

### **Municipio destinará más de 40 millones para Subvenciones 2012**

Como todos los años y respondiendo al compromiso con las organizaciones y la ciudadanía, la Municipalidad de la comuna Atacameña ha puesto en marcha el proceso para obtener la Subvención Municipal correspondiente al año 2012 y que financiará proyectos por 1 millón de pesos.

El proceso que se realizara con gran éxito el año pasado reúne a todas las organizaciones comunitarias de la comuna ya sean territoriales o funcionales, regidas por la ley N° 19.418, y las que se rigen por la ley indígena.

## **Dirigentes celebran su día y conocen sobre nueva Ley 20500**

Dirigentes vecinales y comunitarios de la comuna Sampedrina, conmemoraron su día en el hermoso poblado de Talabre, lugar al cual llegaron autoridades locales encabezadas por la Alcaldesa Sandra Berna Martínez, los concejales Juan García, Margarita Chocobar y por supuesto todos los dirigentes representantes de las Juntas de vecinos y diversas agrupaciones sociales de la comuna.

## **Grandes proyectos para la comuna**

Camiones Aljibes, maquinarias para emergencia, equipos para las postas rurales, maquinarias para mantención de calles y la tan anhelada habilitación de parques solares en varios sectores de la comuna, son algunos de los logros de la Municipalidad de San Pedro de Atacama en el Concejo Regional (CORE) y que corresponden a la no despreciable suma de 826 millones de pesos.

## **Pobladores felices por construcción de sus casas**

Presidentes de los comités de vivienda Lickanantai y Remanente, junto a la primera autoridad comunal, Sandra Berna Martínez, firmaron importante contrato con empresa constructora, actividad que da por iniciado el proceso de construcción de viviendas sociales a las que postularon los respectivos comités.

## **San Pedro se prepara para el Interconectado**

Con el proyecto de Mejoramiento Integral del Sistema Eléctrico San Pedro de Atacama, generado por la Municipalidad de San Pedro de Atacama, la comuna avanza sólida hacia un posible interconectado,

Este gran proyecto con una inversión de más de \$994 Millones, considera la compra de equipos, específicamente 3 motores y obras civiles que se ejecutan por estos días, contemplando además la normalización de redes, ampliación de las mismas, robustecimiento integral del sistema y sectorización, siendo este ultimo punto el encargado de que los cortes fortuitos de luz no afecten a toda la población, por el contrario sólo al segmento en el cual ocurrió el corte.

## **SEPTIEMBRE**

### **Agua potable para más sectores y nuevos anuncios de la SUBDERE**

Con la presencia del Subsecretario de Desarrollo Regional y administrativo, Miguel Flores Vargas, autoridades locales encabezadas por la alcaldesa, Sandra Berna

Martínez, concejales de la comuna, comité de Agua Potable Rural y vecinos de la comuna de San Pedro de Atacama se dio inició a la obra de saneamiento sanitario “Mejoramiento Integral del Sistema de Agua Potable San Pedro de Atacama segunda Etapa”.

### **Empresarios turísticos y trabajadores serán capacitados por gracia a SERNAC y la Municipalidad de San Pedro de Atacama**

La Municipalidad de San Pedro de Atacama en conjunto con el Servicio Nacional de Turismo, SERNATUR y el Servicio Nacional del Consumidor, SERNAC, capacitarán sobre la Ley del Consumidor N° 19.496, a empresarios ligados directamente al sector turismo y trabajadores que entre sus labores se encuentre la atención de público en general,

### **SQM y la Municipalidad de San Pedro de Atacama en lanzamiento oficial de Fondos Concursables**

Las iniciativas a financiar por la empresa SQM, por medio de este concurso, permitirán concretar las ideas de negocio de los habitantes de esta comuna, las cuales han destacado por su espíritu y sustentabilidad en el tiempo. Para consolidar este trabajo, SQM, el Municipio de San Pedro de Atacama y la Corporación Incuba2, firmaron un convenio de colaboración que permitirá establecer un marco de cooperación técnica para el desarrollo y correcta ejecución de los proyectos.

Esta alianza permitirá, además, fortalecer y concretar las ideas de emprendimiento de las personas o grupos, de la comuna de San Pedro de Atacama, haciéndolas más sustentables en el tiempo, lo que aporta significativamente a la economía familiar y local. En definitiva, es una instancia que contribuye al fortalecimiento y proyección de redes de apoyo públicas y privadas en la comuna.

### **La construcción del centro de rehabilitación JURIQUE**

Sin duda que uno de los grandes proyectos que están por comenzar a ejecutarse durante el último trimestre de este año, es la Construcción del Centro de Rehabilitación JURIQUE, una iniciativa de la Municipalidad de San Pedro de Atacama que consideró aspectos de integración, salud, educación y servicios a la comunidad y que con una inversión de más 500 millones de pesos designados por el Fondo de Desarrollo Regional, FNDR, podrá materializar la edificación y equipamiento de este anhelado centro.

### **91 millones de pesos para mobiliario en escuelas de San Pedro de Atacama**

La compra de estos mobiliarios es gracias al proyecto presentado por el municipio de la comuna y aprobado por el Consejo Regional (Core), y principalmente consistirá en adquirir equipamiento para las aulas, oficinas, comedor y talleres de diferentes establecimientos de San Pedro de Atacama (Liceo C-30, Escuela E-21 de Toconao, Escuela E-26, Escuelas Uni y Bi Docentes de Talabre, Camar, Río Grande, Solor, Socaire y Peine).

## **OCTUBRE**

### **Destinan 230 millones para Emergencia y Educación en San Pedro de Atacama**

La adquisición de un equipo de rescate y juegos modulares para los preescolares de la comuna de San Pedro de Atacama, son los proyectos que serán invertidos por el Gobierno Regional y cuyo monto superan los 230 millones de peso, así lo informó la jefa comunal, Sandra Berna Martínez.

### **Lanzamiento Libro “Habitantes de Atacama”**

Con la presencia de autoridades de toda la región se realizó el lanzamiento del libro “Habitantes de Atacama”, un proyecto que va en rescate de gran parte del patrimonio material e inmaterial de la segunda región a través de un registro fotográfico y valiosos testimonios de los personajes pertenecientes a las nueve comunas de la región.

El proyecto fue presentado por la Municipalidad de San Pedro de Atacama, como municipio administrador de la Asociación de Municipalidades de la segunda región, al Fondo Nacional de Desarrollo Regional.

Asistentes de la educación celebraron su día

Con una emotiva ceremonia en el centro de eventos Coyo Antai, los asistentes de la educación celebraron su día en la comuna de San Pedro de Atacama.

La jornada contó con la presencia de la primera autoridad comunal, Sandra Berna Martínez, la concejala Margarita Chocobar Cruz, el jefe del Departamento de Educación (s), Eduardo Navarrete, y la mayoría de los asistentes que desarrollan sus labores en todos los poblados de la comuna.

### **Toconares felices tendrán cancha de pasto sintético**

Con bombos y platillos el poblado de Toconao puso la primera piedra de la que será la nueva cancha de pasto sintético, una inversión de más de 740 millones de pesos que irá en beneficio directo de todos los futboleros del poblado, convirtiéndose así en la segunda construcción de este tipo en la comuna.



## **Bienvenidos al Mundo Lector**

Padres y niños vivieron una velada hermosa en la ceremonia que les dio oficialmente la “Bienvenida al Mundo Lector”.

Los pequeños de los primeros básicos pertenecientes a la Escuela E-26 de San Pedro de Atacama y de Toconao, participaron activamente de la jornada demostrando en todo momento que los esfuerzos y desveladas valieron la pena, ya que fueron capaces de leer para sus padres, apoderados y profesores solos y sin titubear.

## **Con gran expectación y ganas de participar se formó oficialmente en San Pedro de Atacama el Consejo Comunal de la Sociedad Civil**

El nuevo órgano asesor inició sus funciones con la constitución y elección del Vicepresidente del Consejo, quien secundará a la alcaldesa, Sandra Berna Martínez.

En el marco de la Ley 20.500 sobre participación ciudadana en la gestión pública, que entre otras particularidades derogó los antiguos Cesco, la Municipalidad de San Pedro de Atacama dio cumplimiento a constituir su Consejo Comunal de Organizaciones de la Sociedad Civil. Se trata de un órgano asesor del municipio, que preside el alcalde, cuyo objetivo central es asegurar la participación ciudadana como órgano consultivo.

## **NOVIEMBRE**

### **Primera piedra del centro de rehabilitación JURIQUE**

Con la ceremonia de colocación de la primera piedra del proyecto “Centro de Rehabilitación, JURIQUE” la comuna de San Pedro de Atacama comienza a despedir un nuevo aniversario.

La Construcción del Centro de Rehabilitación JURIQUE, es una iniciativa de la Municipalidad de San Pedro de Atacama que consideró aspectos de integración, salud, educación y servicios a la comunidad y que con una inversión de más 500 millones de pesos designados por el Fondo de Desarrollo Regional, FNDR, podrá materializar la edificación y equipamiento de este anhelado centro.

### **Feria Multicultural todo un éxito**

Con gran cantidad de visitantes y turistas se realizó la Feria Multicultural, en el marco del aniversario XXXI de la comuna de San Pedro de Atacama.

La actividad contó con la participación de diversos stands de gastronomía típica, confección de artesanías, productos agrícolas, entre otros, siendo la mayoría de los participantes pertenecientes a los poblados de la comuna.

## **Campeonato Nacional del Desierto Futbolito San Pedro de Atacama 2011**

Equipos de diferentes partes del país se dieron cita en un gran encuentro deportivo que se disputó en San Pedro de Atacama en el marco del XXXI aniversario de la comuna.

La actividad se desarrolló en la cancha de pasto sintético al cual llegaron delegaciones de deportistas tanto hombres como mujeres, desde Arica, Antofagasta, Calama, Concepción y Pueblos de la comuna como Talabre, Socaire, entre otros.

### **Sonora Barón hizo bailar y cantar a Peine**

Como un espectáculo nunca antes visto fue catalogado el gran show Carnaval Familiar, que se realizó el día de ayer en el estadio techado del poblado de la localidad de Peine que tuvo sobre el escenario al conocido grupo nacional Sonora Barón, además de la presentación de tres cantautores locales, Natalie Mora, Arline Cruz y Andrés Labra, quienes pudieron demostrar todo su talento en su propia tierra.

**ADMINISTRACIÓN MUNICIPAL**

**2011**

## **ADMINISTRACION MUNICIPAL - SECPLAC**

**AÑO 2011**

La Ley Orgánica Constitucional de Municipalidad define las funciones de la administración municipal de la siguiente forma:

"El administrador municipal será el colaborador directo del alcalde en las tareas de coordinación y gestión permanente del municipio, y en la elaboración y seguimiento del plan anual de acción municipal y ejercerá las atribuciones que señale el reglamento municipal y las que le delegue el alcalde, siempre que estén vinculadas con la naturaleza de su cargo."

En este sentido, y de acuerdo a lo establecido, la Administración municipal de San Pedro de Atacama depende directamente de la Alcaldesa y tiene por objetivo administrar estratégicamente la organización interna de la entidad, de acuerdo a los planes y programas establecidos, a las atribuciones que le señale el Reglamento Municipal y a las que le delegue la Alcaldesa.

Atendiendo a que la Planta Municipal de San Pedro de Atacama está limitada a 3 cargos directivos la administración desarrolla también las labores inherentes a la Secretaría Comunal de Planificación que tiene a su cargo la gestión de planes y programas de inversión y con ello la postulación de los proyectos de inversión a las diferentes fuentes de financiamiento

Entre otras funciones, además, le corresponde a la administración:

- Planificar y ejecutar las tareas de dirección y coordinación permanente de todas las unidades municipales y servicios municipalizados, de acuerdo a las instrucciones del Alcalde.
- Adoptar las providencias necesarias para el adecuado cumplimiento de la gestión y ejecución técnica de las políticas, planes, programas y proyectos municipales, que se relacionen con la gestión interna del Municipio.

- Ejercer las atribuciones que le delegue el Alcalde y el Concejo, en conformidad con la Ley y las demás funciones que se le encomienden, de acuerdo con el reglamento interno.
  - Realizar estudios y proponer alternativas de reorganización de los servicios que prestan, así como detectar necesidades e implementar acciones de optimización de los procesos administrativos internos.
  - Analizar las instrucciones, reglamentos, manuales de organización, procedimientos y descripción de cargos, a fin de comprobar su utilidad y actualización, de acuerdo a la normativa vigente. En caso de no contar con estos instrumentos, deberá dirigir y supervisar su elaboración por las unidades respectivas.
- 
- Estudiar y velar por el cumplimiento de la estructura de la organización, en cuanto al número de unidades que la componen, a sus encargados y a la distribución de funciones, con especial énfasis en los límites de responsabilidad, en la centralización de decisión y delegación, etc.
  - Asesorar la puesta en marcha de cualquier nueva función que se establezca, así como de cualquier cambio o modificación de la organización de la Municipalidad o de su funcionamiento.
  - Elaborar, proponer y programar en coordinación con otras unidades municipales, los gastos de inversión en la Municipalidad necesarios para la adecuada Gestión Municipal y los gastos de operación.
  - Orientar el quehacer de la Dirección en función del Plan de Desarrollo Comunal, la Misión Municipal y la Planificación Estratégica.
  - Cumplir otras funciones que el Alcalde le encomiende, de conformidad con la legislación vigente.

En su calidad de SECPLAC se tiene:

- Servir de secretaría técnica permanente del alcalde y del concejo en la formulación de la estrategia municipal, como asimismo de las políticas, planes, programas y proyectos de desarrollo de la comuna,
- Asesorar al alcalde en la elaboración de los proyectos de plan comunal de desarrollo y de presupuesto municipal.

Evaluar el cumplimiento de los planes, programas, proyectos, inversiones y el presupuesto municipal, e informar sobre estas materias al concejo, a lo menos semestralmente;

Efectuar análisis y evaluaciones permanentes de la situación de desarrollo de la comuna, con énfasis en los aspectos sociales y territoriales;

Elaborar las bases generales y específicas, según corresponda, para los llamados a licitación, previo informe de la unidad competente, de conformidad con los criterios e instrucciones establecidos en el reglamento municipal respectivo;

Fomentar vinculaciones de carácter técnico con los servicios públicos y con el sector privado de la comuna, y Recopilar y mantener la información comunal y regional atinente a sus funciones.

Adscrito a esta unidad existirá el asesor urbanista, quien requerirá estar en posesión de un título universitario de una carrera de, a lo menos, diez semestres, correspondiéndole las siguientes funciones:

Asesorar al alcalde y al concejo en la promoción del desarrollo urbano;

Estudiar y elaborar el plan regulador comunal, y mantenerlo actualizado, promoviendo las modificaciones que sean necesarias y preparar los planes seccionales para su aplicación,

Informar técnicamente las proposiciones sobre planificación urbana intercomunal, formuladas al municipio por la Secretaría Regional Ministerial de Vivienda y Urbanismo.

Durante el año 2011 no se contó con asesor urbanista

## GENERALIDADES:

### Estructura de Funciones 2011:

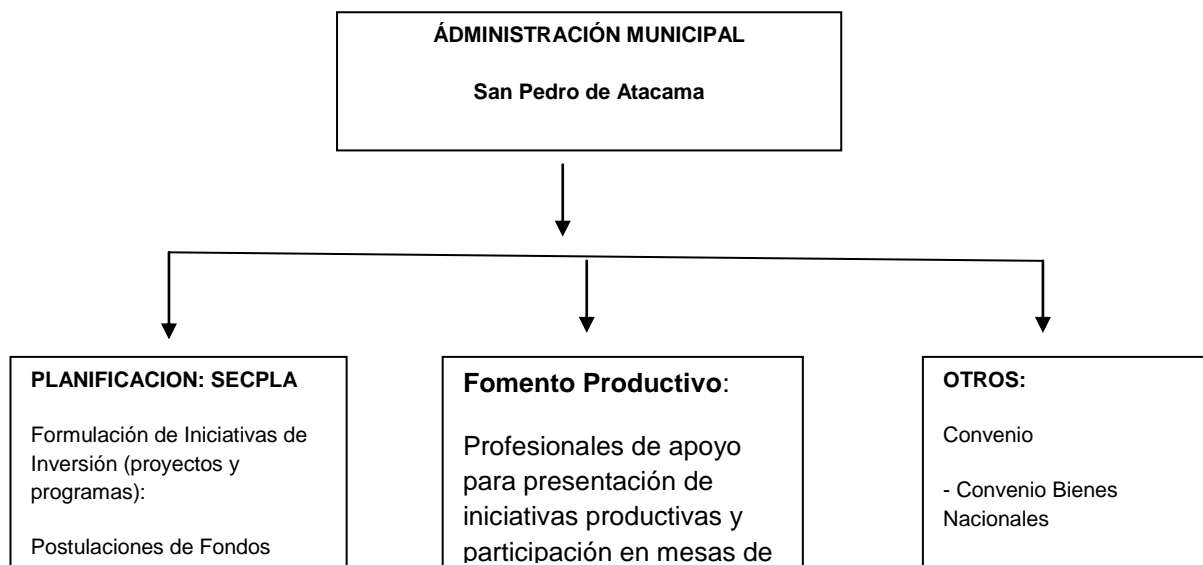

### Estructura de personal 2011:

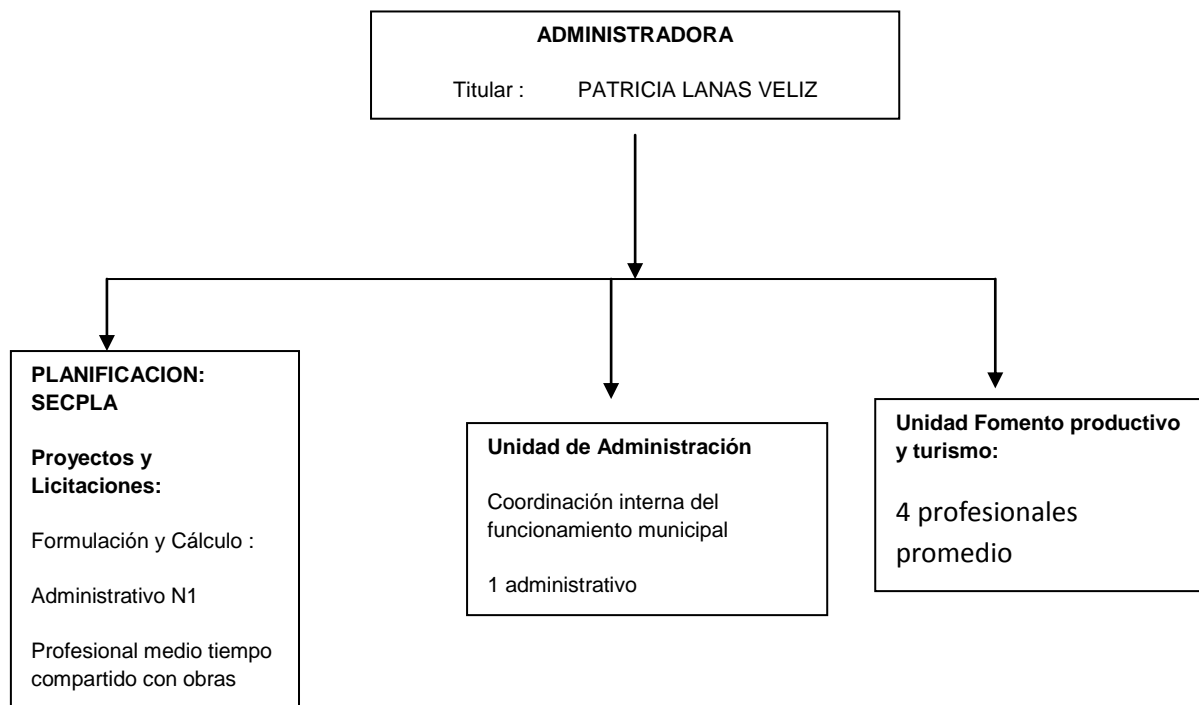

## **Acciones desarrolladas durante el 2011**

### **1.- En materias de presentación de iniciativas y proyectos:**

Durante el año 2011, se presentan diversas iniciativas y a distintos fondos de financiamiento que fueron aprobados dentro de los cuales se encuentran las siguientes:

#### **FNDR**

<b>Nº</b>	<b>CODIGO BIP</b>	<b>NOMBRE PROYECTO</b>	<b>ETAPA</b>
1	300101137-0	Construcción Centro de Rehabilitación Jurike	Ejecución
2	30096040-0	Construcción cuartel de Bomberos San Pedro de Atacama	Ejecución
3	30100127-0	Reposición liceo Politécnico C-30 San Pedro de Atacama	Ejecución
4	30101135	Construcción de canchas de futbol y multicancha Socaire	Ejecución
8	30100152-0	Mejoramiento cancha de futbol sector centro San Pedro de Atacama	Ejecución
9	30084801-0	Mejoramiento cancha de futbol localidad de Toconao comuna San Pedro de Atacama	ejecución
10	30100154-0	Construcción urbanización Sectores vulnerables Varios San Pedro de Atacama	Ejecución
13	30071118-0	Mejoramiento de redes y generación sistema electrico San Pedro de Atacama	Ejecución

Se ingresan además iniciativas para ser consideradas a través de financiamiento a según instrucciones de la Circular Nº 33 del 13/07/09 que complementa la circular Nº 36 de 2007. De lo anterior, lo siguiente:



<b>NOMBRE DEL PROYECTO</b>	<b>ETAPA</b>
Adquisición equipos de emergencia Posta Rurales SPA	Ejecución
Adquisición maquinaria de emergencia SPA	Ejecución
Adquisición maquinaria para arreglo de calles SPA	Ejecución
Adquisición de Camión Aljibe para agua potable SPA	Ejecución
Adquisición generadores de emergencia SPA	Ejecución
Reposición Mobiliario Escolar de Establecimientos Educacionales San Pedro de Atacama.	Ejecución
Adquisición carro de rescate San Pedro de Atacama	Ejecución

## **FRIL 2011**

<b>Nº</b>	<b>NOMBRE PROYECTO</b>	<b>ETAPA</b>
1	Construcción de Sombreaderos Multicancha Ayllu de Solor	ejecución
2	Construcción de Sombreaderos Multicancha Localidad de Toconao	ejecución
3	Habilitación e Iluminación Solar Plazoleta Población Punta de Diamante	ejecución
4	Habilitación Plazoleta Punta de Diamante	ejecución
5	HABILITACION E ILUMINACION SOLAR ESPACION PUBLICOS TALABRE	ejecución
6	Construcción de camarines Cancha de Fútbol localidad de Peine	ejecución
7	Habilitación parque Villa los Algarrobos SPA	ejecución

Se postularon además las iniciativas de :

<b>CODIGO BIP</b>	<b>NOMBRE PROYECTO</b>	<b>ETAPA</b>
30115108	Reposición edificio consistorial San Pedro de Atacama	Diseño
30108048	Normalización Posta de Peine	Diseño
30108039	Construcción AP Localidad de Talabre	Diseño
30108045	Normalización Jardín Infantil Toconao	Diseño
30101199-0	Construcción CESFAM Comuna SPA	Diseño

Respecto a PMU se tiene

**PMU**

<b>Nombre de la iniciativa</b>	<b>Etapas</b>
Normalización Eléctrica Escuela de Camar	ejecución
Construcción de Cierre perimetral escuela de Peine	ejecución

Durante el año 2011 se trabajó también en:

- Implementación de Plan Piloto Localidad de Camar, Agua Potable y alcantarillado, que consiste en la instalación de una planta abatidora de arsénico a través de filtros de adsorción y una planta modular compacta para el tratamiento de aguas servidas con financiamiento Subdere que se encuentra en ejecución.

- Se apoyaron las presentaciones de mayores obras de los proyectos de Construcción de Aceras Sectores Varios y Mejoramiento de Redes Eléctricas San Pedro de Atacama.
- Durante la emergencia del Invierno Altiplánico 2011 se presentaron proyectos en las localidades de Toconao, Socaire, Río Grande y Peine con fondos PMU y fondos FRILL por un monto de M\$ 330.000

2.- En materia de Convenios:

**Durante el 2011 se trabajó en:**

- Supervisión y coordinación **Convenio de Bienes Nacionales**: el trabajo se orientó fundamentalmente al proyecto “Planificación y diagnóstico para la regularización de propiedades fiscales definidas en San Pedro de Atacama”

A través del convenio 2011 fueron tramitadas las concesiones de uso gratuito de:

- Cancha de Fútbol Toconao
- Cancha de Fútbol Socaire
- Escuela de Camar.
- Jardín infantil de Camar
- Cuartel de Bomberos San Pedro de Atacama
- Centro de Atención Jurike
- Canchas de Infiltración para lugares varios

La Oficina de Fomento Productivo depende de la administración municipal y trabajó durante el 2011 en:

## **1. OTEC**

- 1.1. Curso Sence de Avifauna
- 1.2. Monto Inversión Municipal: \$ 1.500.000
- 1.3. Beneficiarios: 20
- 1.4. Otra actividad: Se recopiló información acerca de necesidades de Capacitación.

## 2. Proyectos SQM

- 2.1. N° de Beneficiarios: 14
- 2.2. Monto de Inversión: \$ 13.963.118

Nº	Nombre	Localidad	Nombre proyecto	Monto Fondo SQM 2011
1	Angela Petronila Selti Cruz	SPAtacama	Confecciones Pachamama	\$ 891.648
2	Carmen López Saavedra	SPAtacama	Puesta en Marcha de Horno Cerámico	\$ 1.000.000
3	Cruz Reyes Ines Aurelia	Toconao	Producción de quinoa, sector Aguas Blancas.	1.010.000
4	Delfina Esquivel	Peine	Complementando mi negocio	\$ 1.000.000
5	Edaliza Zuleta Mondaca	Toconao	Librería y Paquetería	\$ 836.600
6	Elizabeth Casas Chavez	SPAtacama	Recicla y Crea	\$ 900.000
7	Esmeralda Ramos Ramos	SPAtacama	Precesamiento de lana	\$ 722.700
8	Germán Tejerina Siarez	SPAtacama	Artesanía Artesanal Rupestre.	\$ 500.000
9	Nancy Cruz Cruz	Peine	Mejorando mi labor	\$ 999.980
10	Ramos Ruperto Antonio	SPAtacama	Estación de Bombeo Fotovoltaico para riego tecnificado	1.850.000
11	Raquel Ramos Romero	SPAtacama	Artesania Kunza Arte	\$ 527.160
12	Soza Mamani Santos	SPAtacama	Construcción de Estanque Acumulador de Agua	1.232.836
13	Valeria Bustamante Arancibia	SPAtacama	Armonía San Pedro de Atacama	\$ 1.000.000
14	Virginia Terán Saire	Rio Grande	Cirguelito de rio grande te abastece de frescas hortalizas	\$ 1.492.194
			<b>Total</b>	<b>\$ 13.963.118</b>

### **3. Página Web Corporación Municipal de Cultura y Turismo.**

- 3.1. Valor mantención hosting: \$ 278.460 anual.
- 3.2. Propósito de la página: Difundir información acerca del quehacer de la Corporación.

### **4. Infopyme N° usuarios:**

- 4.1. Primer semestre: En promedio 120 usuarios mensual.
- 4.2. Segundo semestre: Promedio de 40 usuarios mensual.
- 4.3. Uso principal primario: Generación de proyectos, búsqueda de información sobre los mismos.

### **5. Proyecto Implementación Audiovisual Centro de Eventos Coyo Antai**

- 5.1. Monto Inversión: \$ 13.429.545
- 5.2. Entidad: Fondart

### **6. Proyecto Juegos Infantiles**

- 6.1. SPA, Camar, Talabre, Río Grande.
- 6.2. Monto Inversión: \$ 28.468.000
- 6.3. Entidad: FNDR

### **7. Convenio MoviStar**

- 7.1. Vigencia del Convenio: 2011 – 2012 – 2013
- 7.2. Monto: \$ 18.000.000 anuales
- 7.3. Propósito: 50 señaléticas con nombres de calles y dirección del tránsito.
- 7.4. Propósito: 03 Letreros indicativos de 3 x 5 mts., uno de ellos de Bienvenida entrada del pueblo

### **8. Principales actividades de Ing. Agrónomo:**

- 8.1. Presentación al FNDR Proyecto: “Habilitación de Sistemas de Riego Tecnificado SPA,       ”Código BIP 30104628-0”
- 8.2. Monto a solicitar: Aprox. \$ 200.000.000 - Estado del Proyecto: FI
- 8.3. Asesoría a Apicultores de SPA para mejorar manejo y producción de miel.

- 8.4. ITO en Programa de Mantenición de Áreas Verdes de SPA.
- 8.5. Asesoría en general para los agricultores de SPA.
- 8.6. Apoyo en generación de proyectos para Fondos aportados por mineras.

## 9. Fondo de Inversión Social Minera Gaby 2011

- 9.1. 10 Beneficiarios
- 9.2. Monto de Inversión: \$ 13.000.000
- 9.3. Proyectos de Artesanías, Apicultores, Implementación de pagina Web, Sede de Machuca y Alojamiento de Matancilla.

Nombres Ganadores 2011	Nombre Proyecto Ganador	Institución	Dirección	Monto Solicitado	Cofinancia
Maria Angélica Muñoz Torrejón	Equipamiento Taller AWAKUNI Escuela atacameña de técnicas	Artesana	Caracoles 183	1.000.000	274.000
Maria Luisa Lique Tinte	Implementos para cocina y sede	Comunidad de Machuca	Machuca s/n	1.973.530	555.000
Ivan Colque Cruz	Remodelación de Alojamiento	Asociación de Regantes y Agricultores de Matancilla	Matancilla s/n	1.999.989	542.000
Jeannette Angélica Cruz Cruz	Oficina de información en Socaire	Junta de Vecinos Socaire	Carretera Norte s/n Socaire	1.112.422	420.160
Delfina Esquivel	Recreando nuestro Desarrollo	Centro General de Padres Escuela de Peine G-27	La Torre s/n Peine	1.834.960	366.992
Emiliano Flores Soza	Implementación de una página web para la asociación Indígena de Costumbres y Tradiciones de Toconao	Asociación Indígena de Costumbres y tradiciones Toconao	El Bosque 307 Toconao	751.240	187.810
Juan Pablo Vidal Muñoz	Joyas Para el Desierto	Artesano	Caracoles 160-B	561.680	140.420
Corina Agila Gonzalez	Fortaleciendo Las Familias de nuestra comuna	Amisadai	Ckilapana N°665 Pobl. Punta de Diamante	1.224.400	600.000
Delfin Mamani	Mejorando mi presentación en la miel	Apicultor	Conde Duque Domingo	1.015.219	750.000

Condori			Atienza 560		
Emilio Segovia Segovia	Terminación Piso y Estuco Sede Comunitaria	Comunidad de Larache	Pasaje Tocopilla s/n SPA	1.500.900	500.000

## 10 TURISMO

- Construcción de la mesa pública privada el 26 de Abril del 2011
- Trabajo de ordenanza de guías de turismo 2011
- Convenio Movistar 2011 por \$18.000.000 con instalación de letreros
- Fondart 2010-2011 para ejecución y gasto 2011
- Construcción de términos de referencia de políticas comunales de turismo
- Trabajo en conjunto con Sernatur y Vialidad con proyectos paisajismo ruta de Chile
- Construcción de página web de la corporación de cultura y turismo
- Seguimiento y proceso legal de la construcción de la corporación de cultura y turismo
- Estudio de mercado para la promoción turística a nivel nacional e internacional
- Gira de promoción turística para el mercado nacional a Brasil con comisión de municipio de San Pedro de Atacama (Mountain Do)
- Propuesta de la oficina de turismo de san pedro de atacama para el estudio de agencias de turismo en Inglaterra Alemania y España
- Se insertó la oficina de turismo de San Pedro de Atacama en redes sociales
- Se trabajó en la encuesta de calidad de servicio
- Se trabajó en conjunto con el PMC y la agencia de desarrollo nacional

**SECRETARIA MUNICIPAL**  
**2011**



## GESTION AÑO 2011: SECRETARIA MUNICIPAL

La Secretaria municipal tiene asignada sus funciones de acuerdo a la ley orgánica y al reglamento interno teniendo entre ellas:

- Juzgado de policía local e Inspecciones
- Oficina de partes e informaciones, reclamos y sugerencias de la municipalidad
- Secretaria del Concejo Municipal
- Control interno municipal
- Implementación ley 20.500
- Funciones propias de la secretaria municipal, incluyendo la supervisión del programa PRODESAL, protección civil y emergencias, supervisión de contratos de servicios de mantención de redes y equipos de generación eléctrica localidades varias, mantención y riego de áreas verdes, ley de transparencia, coordinaciones de vehículos municipales, además de otras tareas asignadas propias del municipio.

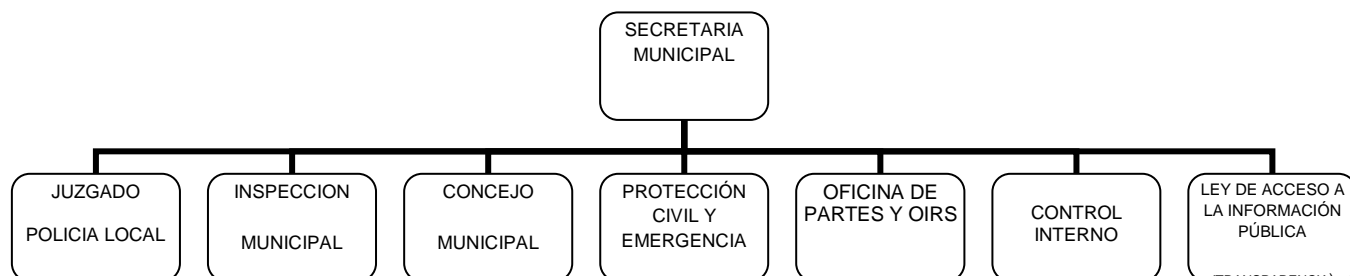

El personal adscrito a esta unidad durante el año fue:

Funcionario	Calidad jurídica	Área de desempeño
Roxana Aranda Caru	Planta	Secretaria municipal / todas áreas designadas a la unidad/ control interno/ protección civil y emergencias/ ley transparencia/coordinaciones de vehículos municipales

Amanda Fabián Vía	Planta	Secretaria municipal/ Juzgado policía local/ Inspecciones/ Supervisión de contratos
Alejandra Cruz Varas	Planta	Encargada de Oficina de partes e informaciones, reclamos y sugerencias/control de documentación y archivo
Nohelia Aguilera Morales	Honorarios Programa	Secretaria municipal / PRODESAL/ apoyo en coordinación de vehículos municipales/Apoyo Consejo comunal de organizaciones de la sociedad civil
Sandra Reyes Brito	Honorarios programa	Secretaria municipal/ Concejo municipal.
Roberto Chila Flores	Honorarios programa	Secretaria municipal/Ley transparencia.
Luis Godoy Cordova	Honorarios Programa	Secretaria municipal/asesoría control interno.

El objetivo de esta secretaria es mantener el funcionamiento interno, es decir, ser el engrane o nexo para el funcionamiento administrativo como asimismo entregar la asesoría e información necesaria en las labores municipales y en materia de juzgado de policía local e Inspecciones, como también proporcionar la información adecuada a todos los usuarios de la municipalidad.

De acuerdo a lo anterior las labores realizadas en esta unidad municipal durante el periodo se resumen de la siguiente forma:

## **1.- CONCEJO COMUNAL**

Las funciones y atribuciones del Concejo Comunal se encuentran definidas en los Artículos 79º y 80º del Texto Refundido, Coordinado, Sistematizado y Actualizado de la Ley N° 18.695, Orgánica Constitucional de Municipalidades, D.F.L. 1-19.704, entre las que destacan: Fiscalizar el cumplimiento de planes y programas municipales, fiscalizar las unidades y servicios municipales, supervisar el cumplimiento del PLADECO y fiscalizar las actuaciones del Alcalde. El concejo comunal se compone de las siguientes autoridades durante el año 2011:

### **ALCALDESA**

Nombre	:	Sandra Berna Martínez
Estado Civil	:	Soltera
Fecha de Nacimiento	:	07 de Abril de 1974
Cédula de Identidad	:	7.270.519-k
Enseñanza	:	Estudios Completos

### **CONCEJALES**

Nombre	:	Juan García Martínez
Estado Civil	:	Casado
Fecha de Nacimiento	:	24 de Junio de 1942
Cédula de Identidad	:	5.451.274-0
Enseñanza	:	Estudios Técnicos
Profesión	:	Técnico Electromecánico

Nombre	:	Jorge Espíndola Toroco
Estado Civil	:	Casado

Fecha de Nacimiento : 12 de Agosto del 1951

Cédula de Identidad : 4.395.365-6

Enseñanza : Estudios Completos

Profesión : Técnico Agrícola

Nombre : Rubén Reyes Aymani

Estado Civil : Casado

Fecha de Nacimiento : 18 de Marzo de 1968

Cédula de Identidad : 12.082.641-7

Enseñanza : Universitarios Completos

Profesión : Profesor General Básico, Licenciado en Educación, Contador.

Nombre : Justo Zuleta Santander

Estado Civil : Casado

Fecha de Nacimiento : 20 de Septiembre de 1964

Cédula de Identidad : 10.064.820-2

Enseñanza : Estudios Universitarios

Nombre : Oriana Mora Rodríguez

Estado Civil : Soltera

Fecha de Nacimiento : 09 de Febrero de 1980

Cédula de Identidad : 13.742.925-K

Enseñanza : Universitarios Completos

Profesión : Licenciada en Educación, Profesor General

## Básico

Nombre : Margarita Chocobar Cruz  
Estado Civil : Soltera  
Fecha de Nacimiento : 16 de Febrero de 1974  
Cédula de Identidad : 6.639.043-7  
Enseñanza : Estudios Completos  
Profesión : Contadora

Las comisiones de trabajo fueron formadas en el año 2008 y 2011, son las siguientes

<b>Comisión</b>	<b>Concejal a cargo</b>
Salud	Jorge Espíndola Toroco
Medio ambiente	Oriana Mora Rodríguez
Educación	Oriana Mora Rodríguez
Cultura	Margarita Chocobar Cruz
Fomento productivo y turismo	Justo Zuleta Santander
Deporte	Justo Zuleta Santander
Desarrollo urbanístico	Juan García Martínez
Desarrollo social	Margarita Chocobar Cruz
Seguridad ciudadana	Margarita Chocobar Cruz
Asuntos Indígenas	Rubén Reyes Aymani

## SESIONES REALIZADAS

En el año 2011, se efectuaron 36 Sesiones Ordinarias que corresponden a lo acordado por este cuerpo colegiado y 18 Sesiones Extraordinarias, llegando a un total de trescientos cuarenta y cuatro acuerdos.

Nº Acuerdo	Fecha	Tipo de Sesión Ordinaria (O) Extraordinario (E)	Acuerdo												
Nº 05	10/01/2011	S. O. Nº 02	Se acuerda por unanimidad del concejo municipal el aporte municipal para pavimentos participativos para las calles Lascar y 18 de Octubre en Toconao, San José y Alana en San Pedro de Atacama, por un monto total de \$58.178.000.												
Nº 06	10/01/2011	S.O. Nº 02	<div>Se aprueba por el Concejo municipal la prórroga del contrato, por el servicio de mantención de redes y equipos de generación eléctrica localidades varias de San Pedro de Atacama, por un período de doce meses, es decir, hasta el 19 de Febrero de 2012, debiendo dicha empresa considerar lo indicado inicialmente en las bases y términos de referencia por un monto de \$58.000.000 y con el respectivo reajuste de IPC. La votación es la siguiente:</div> <table><tr><td>Concejal Reyes</td><td>aprueba</td></tr><tr><td>Concejala Mora</td><td>No aprueba</td></tr><tr><td>Concejal Zuleta</td><td>aprueba</td></tr><tr><td>Concejal Espíndola</td><td>aprueba</td></tr><tr><td>Concejal García</td><td>aprueba</td></tr><tr><td>Concejala Chocobar</td><td>aprueba</td></tr></table>	Concejal Reyes	aprueba	Concejala Mora	No aprueba	Concejal Zuleta	aprueba	Concejal Espíndola	aprueba	Concejal García	aprueba	Concejala Chocobar	aprueba
Concejal Reyes	aprueba														
Concejala Mora	No aprueba														
Concejal Zuleta	aprueba														
Concejal Espíndola	aprueba														
Concejal García	aprueba														
Concejala Chocobar	aprueba														

Nº 33	13/01/2011	S.O. Nº 03	Se acuerda por unanimidad del Concejo municipal, aprobar la rendición avance del fondo de gestión año 2010 presentado por el DAEM.
Nº 16	13/01/2011	S.O. Nº 03	<p>Se acuerda por unanimidad del Concejo Municipal la aprobación de bono especial transitorio Nº 45, ley 19.378 presentado por el departamento de salud.</p> <p>Por solicitud de concejala Srta. Oriana Mora Rodríguez el departamento de salud en el mes de Marzo de 2011, deberá presentar un informe de la gestión laboral de cada uno de los funcionarios de dicho departamento.</p>
Nº 20	03/02/2011	S.O. Nº 04	<p>. Se acuerda por unanimidad del Concejo Municipal, la aprobación de iniciativas fondo de apoyo al mejoramiento de la gestión en educación año 2011, que contempla tres iniciativas:</p> <ul style="list-style-type: none"> <li>• Apoyo a la gestión técnico pedagógico del DAEM y establecimientos de la comuna.</li> <li>• Implementación y acción de equipo multidisciplinario de apoyo e integración para establecimientos en localidades extremas.</li> <li>• Equipo de fortalecimiento en estudios de conocimiento, viabilidad y proyección de aspectos técnicos pedagógicos comunales.</li> </ul>
Nº 21	03/02/2011	S.O. Nº 04	Se acuerda por unanimidad del Concejo Municipal la suscripción de la carta de compromiso para el proyecto “ampliación del sistema de telecomunicaciones de emergencia y adquisición de tecnología satelital de emergencia, Región de Antofagasta”.
Nº 24	03/02/2011	S.O. Nº 05	Se acuerda por unanimidad del Concejo Municipal cursar invitación a la Srta. Arlyne Cruz para que asista en representación de la comuna al festival de Nueva Imperial, entendiéndose que se aprueba el financiamiento de gastos para la asistencia del evento.
Nº 25	03/02/2011	S.O. Nº 05	Se aprueba por unanimidad del Concejo Municipal adquirir un inserto por un monto de \$ 498.000.- más IVA en la publicación “Coepred” que tiene el propósito de concientizar a la comunidad de la importancia que tiene la prevención sobre la drogadicción y delincuencia en Chile.
Nº 31	17/02/2011	S.O. Nº 06	Se acuerda por unanimidad de concejo municipal enviar carta a obras públicas consultando sobre el estado del proyecto de pavimentación de

			paso cass hasta la localidad de Peine.
Nº 32	17/02/2011	S.E. Nº 06	.Se aprueba por unanimidad del Concejo Municipal la suscripción de convenio de colaboración entre el Consejo nacional de la cultura y las artes, fundación nacional para la superación de la pobreza y la municipalidad de san pedro de Atacama para implementar el programa de intervención "Servicio País cultura"
Nº 36	03/03/2011	S.O. Nº 07	Se acuerda por unanimidad de Concejo Municipal entregar carta compromiso para el proyecto "cultivando el oficio" que será presentado al CORE Región de Antofagasta, el apoyo a entregar será el uso de una sala de clases para su ejecución.
Nº 40	03/03/2011	S.E. Nº 07	Se ratifica por unanimidad del Concejo Municipal el compromiso de aportar con los gastos de operación y mantención para los siguientes proyectos: <ul style="list-style-type: none"> <li>- "Reposición de generadores eléctricos localidades de Toconao y Talabre".</li> <li>- "Adquisición de camión aljibe limpiafosas para emergencias, comuna San Pedro de Atacama"</li> </ul>
Nº 41	03/03/2011	S.O. Nº 07	Se acuerda por unanimidad del Concejo municipal autorizar la entrega de certificaciones para respaldar los gastos de operación y mantención de los proyectos que son postulados en los concursos respectivos anualmente.



Nº 44	03/03/2011	S.O. Nº 07	Se aprueba por unanimidad del Concejo Municipal inicializar en el presupuesto municipal año 2011 las siguientes consultorías:	
			Loteos de Socaire y Sequitor	2.000.000
			Loteo Peine y trazado de equipamiento (posta)	2.500.000
			Proyectos circular 33	3.000.000
			Apoyo FNDR 2012	6.000.000
			Diseño Jurike (saldo)	1.600.000
			2 loteos de Sequitor, Socaire y planta solar	1.600.000
Nº 45	03/03/2011	S.O. Nº 07	Se aprueba por unanimidad del Concejo Municipal inicializar en el presupuesto municipal año 2011 los proyectos de inversión:	
			Piscina San Pedro	20.000.000
			Limpieza de fosa y reparación Peine	4.500.000
			Aporte municipal a proyecto Río Grande agua potable	3.000.000
			Pavimentos participativos	14.000.000
			Muro de cierre caniles	3.500.000

Nº 48	17/03/2011	S.O. Nº 08	<p>Se aprueba por el Concejo Municipal la suscripción de convenio con la empresa Movistar para la confección e instalación de señalética de tipo turística que lleve incorporado el logo corporativo de la empresa, según la siguiente votación:</p> <table><tr><td>Concejal Espindola</td><td>aprueba</td></tr><tr><td>Concejal. Garcia</td><td>aprueba</td></tr><tr><td>Concejal. Chocobar</td><td>aprueba</td></tr><tr><td>Cconcejal. Reyes</td><td>no aprueba</td></tr><tr><td>Concejal. Zuleta</td><td>aprueba</td></tr><tr><td>Alcaldesa</td><td>aprueba</td></tr></table>	Concejal Espindola	aprueba	Concejal. Garcia	aprueba	Concejal. Chocobar	aprueba	Cconcejal. Reyes	no aprueba	Concejal. Zuleta	aprueba	Alcaldesa	aprueba
Concejal Espindola	aprueba														
Concejal. Garcia	aprueba														
Concejal. Chocobar	aprueba														
Cconcejal. Reyes	no aprueba														
Concejal. Zuleta	aprueba														
Alcaldesa	aprueba														
Nº 49	17/03/2011	S.O. Nº 08	<p>Se aprueba por unanimidad del Concejo Municipal enviar carta a la DOH para solicitar agilidad en el proyecto integral.</p>												

Nº 50	17/03/2011	S.O..Nº 08	<p>Se acuerda por unanimidad del Concejo Municipal comprometer el aporte para el proyecto “Cuarto Festival Multicultural de la Comuna de San Pedro de Atacama” presentado al 2% de cultura del FNDR Región de Antofagasta, según el siguiente detalle:</p> <ul style="list-style-type: none"> <li>- Alimentación para 250 personas que participen en los juegos recreativos pueblos de la comuna (desayuno y almuerzo) \$2.250.000.-</li> <li>- Alimentación para 250 personas que participen en los juegos recreativos interayllus (almuerzo) \$1.500.000.-</li> <li>- Alimentación artistas show carnaval de la juventud (2 días) \$ 284.800.-</li> <li>- Alimentación artistas show carnaval familiar \$ 284.800.-</li> <li>- Alimentación desfile cívico \$ 3.630.000.-</li> <li>- Alimentación artistas show años dorados \$ 142.400.-</li> <li>- Catering artistas show carnaval de la juventud \$90.000.-</li> <li>- Catering artistas show carnaval familiar \$ 90.000.-</li> <li>- Catering artistas show años dorados \$ 50.000.-</li> <li>- Alojamiento artistas show carnaval de la juventud (2 noches) \$678.000.-</li> <li>- Alojamiento artistas show carnaval familiar (2 noches) \$ 678.000.-</li> <li>- Alojamiento artistas show años dorados (2 noches) \$678.000.-</li> <li>- Traslado de participantes (ida y regreso) juegos recreativos pueblos de San Pedro de Atacama \$ 3.500.000.-</li> <li>- Traslado adultos mayores a show años dorados (ida y egreso) \$3.000.000.-</li> <li>- Traslado participantes (ida y regreso) feria multicultural \$800.000.-</li> <li>- Traslado artistas aeropuerto Calama – SPA- Calama \$ 940.000.-</li> <li>- Traslado interno de artistas en la comuna de San Pedro de Atacama \$300.000.-</li> <li>- Ornamentación gimnasio techados de las localidades de San Pedro de Atacama y Toconao \$270.000.-</li> </ul>
Nº 51	17/03/2011	S.E. Nº 08	<p>Se acuerda por unanimidad del Concejo Municipal comprometer el aporte para el proyecto “Cuarto Festival Multicultural de la Comuna de San Pedro de Atacama” presentado al 2% de cultura del FNDR Región de Antofagasta, según el siguiente detalle:</p> <ul style="list-style-type: none"> <li>- Equipamiento comunitario, Plaza de la localidad de San Pedro de Atacama valorizado en \$ 947.720.-</li> <li>- Uso dependencias gimnasio techado de la localidad de San Pedro de Atacama valorizado en 110.256.-</li> <li>- Uso dependencias del gimnasio techado de la localidad de Toconao valorizado en \$220.512.-</li> </ul>
Nº 52	17/03/2011	S.O. Nº 08	<p>Se aprueba por unanimidad del Concejo Municipal, la entrega de la patente de alcohol, clase C, “restaurante diurno y nocturno”, al contribuyente Ana Lucía Ramos Siales, Rut Nº 10.550.213-3, cuyo</p>

			<p>domicilio es calle Licancabur N° 252 - C, San Pedro de Atacama. Según la siguiente votación:</p> <p>Concejal García                      No aprueba</p> <p>Concejal Reyes                      Aprueba</p> <p>Concejal Espíndola                      Aprueba</p> <p>Concejal Zuleta                      Aprueba</p> <p>Concejala Chocobar                      Aprueba</p> <p>Alcaldesa                      Aprueba</p>
N° 53	17/03/2011	S.O. N° 08	Se aprueba por el Concejo Municipal con la abstención de la Alcaldesa la bonificación adicional que establece la ley 20.198 y 20.313 en un porcentaje de 50% para el año 2011.
N° 60	17/03/2011	S.O. N° 08	<p>Se aprueba por unanimidad del Concejo Municipal inicializar en el presupuesto municipal año 2011 en el ítem consultorías lo que sigue:</p> <ul style="list-style-type: none"> <li>- Normalización Posta Rural de Peine</li> <li>- Construcción agua potable localidad de Talabre</li> <li>- Normalización jardín familiar localidad de Camar</li> </ul> <p>Lo anterior corresponde a un monto de \$3.500.000.- y mediante informe del Director de Obras municipales.</p>
N° 65	24/03/2011	S.O. N° 09	Se aprueba por unanimidad la anulación del cambio de domicilio de la patente rol N° 40019, por existir un error administrativo.
N° 69	24/03/2011	S.E. N° 09	Se acuerda por unanimidad del Concejo municipal entregar a cargo la comisión de educación a la Concejala Srta. Oriana Mora, esto ya dicha comisión se encontraba vacante al renunciar a la presidencia el Concejal Rubén Reyes.
N° 70	24/03/2011	S.O. N° 09	Se acuerda por unanimidad del Concejo Municipal crear la comisión de trabajo Asuntos indígenas.
N° 71	24/03/2011	S.O. N° 09	Se acuerda por unanimidad del Concejo municipal entregar a cargo de la

			comisión de trabajo asuntos indígenas al Concejal Sr. Rubén Reyes.
Nº 72	24/03/2011	S.O. Nº 09	<p>No se aprueba por el Concejo Municipal, en votación dividida cuatro votos contra tres, el cambio de domicilio de la patente rol Nº 40019 a nombre de Don Cornelio Araya Cuevas rut 2.704.683-5 que se encuentra domiciliada en calle Tocopilla Nº 21 San Pedro de Atacama, la votación es la siguiente:</p> <p>Concejal Espíndola            aprueba</p> <p>Concejal García                aprueba</p> <p>Concejala Chocobar           no aprueba</p> <p>Concejala Mora                no aprueba</p> <p>Concejal Reyes                no aprueba</p> <p>Concejal Zuleta                aprueba</p> <p>Alcaldesa                        aprueba.</p>
Nº 74	05/04/2011	S.O. Nº 10	Se aprueba por unanimidad de Concejo Municipal la ordenanza 01/2011 de Semana Santa.
Nº 75	05/04/2011	S.O. Nº 10	Se aprueba por unanimidad del Concejo municipal la contratación de la empresa Sucesión de Ramón Colque Maldonado para la prestación de los servicios de aseo en dependencias municipales.
Nº 76	05/04/2011	S.O. Nº 10	Se aprueba por unanimidad del Concejo municipal invitar a la asociación Valle de la Luna, aprobando que se efectúen gastos de traslado a la ciudad de Florianópolis, Brasil.
Nº 77	05/04/2011	S.O. Nº 10	Se acuerda por unanimidad del Concejo municipal nominar a alcaldesa Srta. Sandra Berna Martínez, concejal Justo Zuleta Santander y don Ricardo Quiroz Nilo para que viajen a Florianópolis, Brasil para realizar gestiones referentes al evento Deportivo Mountain Do 2012: San Pedro de Atacama.
Nº 79	05/04/2011	S.O. Nº 10	Se acuerda por unanimidad del Concejo municipal suscribir convenio de

			cooperación con minera Gaby S.A. para realización de dos actividades: <ul style="list-style-type: none"> <li>- feria agropecuaria</li> <li>- rescatar trece espacios públicos</li> </ul>
Nº 97	14/04/2011	S.O. Nº 11	Se acuerda por unanimidad del Concejo Municipal notificar al Hotel Explora sobre la necesidad que sean podados los árboles que se encuentran en su propiedad, esto para no obstruir el paso de los buses, informando en forma simultanea a CONAF de dicha situación, además de hacer un recordatorio de los compromisos que hizo dicho hotel en especial lo que se refiere a los arreglos de la calle.
Nº 99	14/04/2011	S.E Nº 02	Se aprueba por unanimidad del Concejo Municipal el reglamento de calificaciones del personal del estatuto de atención primaria adscrito a esta municipalidad.
Nº 100	14/04/2011	S.E Nº 02	Se aprueba por el Concejo municipal la bonificación del art. 45 para el equipo profesional, director del consultorio y quien lo subrogue y personal paramédico de las postas rurales de la comuna, el detalle de esta asignación será entregado el la siguiente sesión de este organismo. La votación fue la que sigue: <p>C. Garcia: aprueba</p> <p>C. Chocobar: aprueba</p> <p>C. Mora: no aprueba</p> <p>C. Zuleta: aprueba</p> <p>Alcaldesa: aprueba</p>
Nº 101	28/04/2011	S.O. Nº 12	Se aprueba por unanimidad del Concejo municipal la suscripción del convenio para la ejecución del proyecto “asesoría APTUS año 2011” con la fundación Minera Escondida y Corporación de la educación APTUS Chile.
Nº 103	28/04/2011	S.O. Nº 12	Se aprueba por unanimidad del Concejo Municipal la asignación especial transitoria del art. 45 del estatuto atención primaria al siguiente personal y cargo en los meses de Abril a Junio del 2011:

			Director subrogante consultorio (1) Srta. Yovana González	500.000
			Técnicos paramédicos postas rurales (4), por turnos de fin de semana	100.000por funcionario
			Profesional (responsable consultorio) Sra. Mónica Sánchez	390.729
			Profesional (kinesiólogo) funciones técnicas administrativas Sr. Humberto Argandoña	190.729
			Profesional funciones técnicas	200.000 por funcionario
			Médico con contrato municipal funciones técnicas Sr. Francisco Inostroza	320.000
Nº 106	28/04/2011	S.O. Nº 12	Se aprueba por unanimidad del Concejo Municipal el aporte de 95 UF por unidad operativa para la continuidad del programa Prodesal.	
Nº 107	28/04/2011	S.O. Nº 12	Se aprueba por unanimidad del Concejo Municipal la destinación de \$ 1.415.438 del presupuesto municipal 2011 del programa Prodesal para la devolución de fondos gastados en exceso del aporte INDAP 2010 a dicho programa.	
Nº 108	28/04/2011	S.O. Nº 12	Se aprueba por el Concejo Municipal la contratación a trato directo, por el periodo de un mes, a la empresa TRICAULI para la prestación del servicio de mantención y reparación de red y equipos computacionales, a contar del 19 de Abril de 2011 fecha en la cual ya no se contaba con el servicio de la empresa y no existieron oferentes en el proceso de licitación	

			<p>realizado. Esto es según la siguiente votación:</p> <p>C. Garcia : aprueba</p> <p>C. Chocobar : aprueba</p> <p>C. Mora : Se abstiene por parentesco.</p> <p>C. Reyes : aprueba</p> <p>C. Zuleta : aprueba</p> <p>Alcaldesa : aprueba</p>
Nº 110	28/04/2011	S.O. Nº 12	Se acuerda por unanimidad del Concejo Municipal inicializar en proyectos de inversión \$521.000.- como complemento en pavimentos participativos, quedando este ítem en \$14.521.000.-
Nº 111	28/04/2011	S.O. Nº 12	Se acuerda por unanimidad del Concejo Municipal aportar un monto de \$14.521.000.- para el proyecto de pavimentos participativos para las calles 18 de Octubre entre calle huaytiquina hasta pasaje sin nombre en la localidad de Toconao y, Alana entre calle Iscar hasta el fin de ésta, en la localidad de San Pedro de Atacama, se deja constancia que este acuerdo modifica el acuerdo Nº 05 tomado en la sesión ordinaria Nº 2 de fecha 10 de Enero del 2011.
Nº 112	28/04/2011	S.O. Nº 12	Se acuerda por unanimidad del Concejo Municipal enviar carta de respuesta a la agrupación de artesanas de Socaire indicando que el espacio entregado para funcionamiento de su local en la feria artesanal debe trabajarlo la agrupación directamente o contratando personal, o en defecto ya traspasarlo definitivamente al Sr. Becerra.
Nº 113	28/04/2011	S.O. Nº 12	Se aprueba por unanimidad del Concejo Municipal el envío cartas de notificación a los locatarios de las cocinerías del sector de la cancha de pasto sintético indicando que no se autoriza el arriendo no subarriendo de los espacios cedidos.
Nº 117	03/05/2011	S.O. Nº 13	Se aprueba por unanimidad del Concejo Municipal modificar el acuerdo Nº 106 de fecha 28 de Abril de 2011, estableciendo como aporte para la



			continuidad del prodesal un aporte de 118 UF por unidad.
Nº 118	03/05/2011	S.O. Nº 13	Se aprueba por unanimidad del Concejo Municipal entregar a Paola Bolados Garcia, investigadora del estudio “La minería y el turismo como complejos culturales trasnacionales y su impacto en los modos de circulación en la región del salar de Atacama – norte de Chile”, la información cada vez que lo requiera, debiendo solicitarla por escrito, en lo que concierne al municipio puede participar en las reuniones y eventos que se realicen, y deberá en forma personal dirigirse a las organizaciones, además el informe final de su trabajo deberá presentarlo a este organismo.
Nº 120	03/05/2011	S.O. Nº 13	Se aprueba por unanimidad del Concejo Municipal la inicialización de las siguientes consultorías en inversión: <ul style="list-style-type: none"> <li>- Diseño de iglesia de Solor \$ 6.000.000.-</li> <li>- Control de obras red eléctrica SPA \$ 7.000.000.-</li> </ul> Además, de la inicialización en el ítem de inversión del siguiente proyecto: <ul style="list-style-type: none"> <li>- Cancha de drenaje y pozo soluciones indiv. Toconao \$ 6.000.000.-</li> </ul>
Nº 122	03/05/2011	S.O. Nº 13	Se aprueba por unanimidad del Concejo Municipal la ejecución del programa de fortalecimiento administrativo orientado a la gestión informática.
Nº 133	26/05/2011	S.O. Nº 14	Se aprueba por el concejo municipal en votación dividida el cambio de domicilio de la patente Nº 40019 de acuerdo a la siguiente votación: <ul style="list-style-type: none"> <li>C. Espindola aprueba</li> <li>C. Garcia aprueba</li> <li>C. Chocobar aprueba</li> <li>C. Mora no aprueba</li> <li>C. Reyes no aprueba</li> </ul>

			<p>C. Zuleta            aprueba</p> <p>alcaldesa            no aprueba</p> <p>El cambio que se realiza es de calle Tocopilla Nº 21 a calle Ignacio Carrera Pinto Nº 644 Población Punta de diamante.</p>
Nº 134	26/05/2011	S.O. Nº 14	Se aprueba por unanimidad del Concejo Municipal la ordenanza Nº 02/2011 sobre el cambio de denominación del pasaje Aucalquincha a paseo peatonal.
Nº 135	26/05/2011	S.O. Nº 14	Se aprueba por unanimidad del Concejo Municipal el otorgamiento a la empresa Pérez Gómez sociedad limitada de la concesión de servicios de mantención, riego y ornato de áreas verdes y espacios públicos Comuna San Pedro de Atacama por el periodo de un año.
Nº 136	26/05/2011	S.O. Nº 14	<p>Se aprueba por el Concejo Municipal las modificaciones al reglamento de calificaciones del personal de atención primaria, esto según el informe entregado por la Srta. Mirta Solis Cenzano, de acuerdo a la siguiente votación:</p> <p>C. Espindola      aprueba</p> <p>C. Garcia            aprueba</p> <p>C. Chocobar        aprueba</p> <p>C. Mora se abstiene por parentesco</p> <p>C. Reyes            aprueba</p> <p>C. Zuleta            aprueba</p> <p>Alcaldesa           aprueba</p>
Nº 137	26/05/2011	S.O. Nº 14	Se aprueba por el Concejo Municipal con la abstención de la Alcaldesa el 100% de cumplimiento de las metas de gestión año 2010.
Nº 140	26/05/2011	S.O. Nº 14	Se aprueba por el Concejo Municipal la modificación en el fondo de mejoramiento de la gestión según el siguiente detalle:

			<p>La votación es la siguiente:</p> <p>C. Espindola      aprueba</p> <p>C. Garcia          aprueba</p> <p>C. Chocobar      aprueba</p> <p>C. Mora no aprueba</p> <p>C. Reyes          Se abstiene</p> <p>C. Zuleta          aprueba</p> <p>alcaldesa          aprueba</p>
Nº 142	31/05/2011	S.O. Nº 15	<p>Se aprueba por el Concejo Municipal el cierre del fondo de mejoramiento a la gestión en educación año 2010, de acuerdo a la siguiente votación:</p> <p>C. Chocobar      aprueba</p> <p>C. Mora no aprueba</p> <p>C. Reyes          se abstiene</p> <p>C. Zuleta          aprueba</p>
Nº 143	31/05/2011	S.O. Nº 15	<p>Se aprueba por unanimidad del Concejo Municipal la ordenanza con motivo de la festividad del Santo Patrono de la localidad de San Pedro de Atacama.</p>
Nº 147	09/06/2011	S.O. Nº 16	<p>Se aprueba por unanimidad del Concejo Municipal entregar en comodato el inmueble casa de la cultura al Consejo de monumentos nacionales, para que funcione el proyecto QHAPAQ ÑAN, por el periodo de un año sin renovación, a partir de la presente fecha.</p>
Nº 148	09/06/2011	S.O. Nº 16	<p>Se aprueba por unanimidad del Concejo Municipal la entrega en comodato, por un tiempo de 20 años, cuatro hectáreas para el funcionamiento de la granja solar, esto en el terreno municipal destinado para el efecto.</p>
Nº 149	09/06/2011	S.O. Nº 16	<p>Se acuerda por unanimidad del Concejo Municipal enviar oficio al ministerio de minería haciendo hincapié en la necesidad del re-estudio del proyecto de granja solar para una mayor producción de energía.</p>

Nº 152	16/06/2011	S.O. Nº 17	Se aprueba por unanimidad del Concejo Municipal enviar carta de respuesta a Don Juan Sota Aguayo indicándole que los permisos traen consigo derechos y obligaciones, entre estas, el pago al momento de expirar el periodo por el cual se pagó, situación que esta determinada por ley.																						
Nº 153	16/06/2011	S.O. Nº 17	<div>Se aprueba por unanimidad del Concejo Municipal la inicialización de los proyectos de inversión y estudios para inversión que a continuación se detallan:</div> <table><tr><td>Inversión</td><td>M\$</td></tr><tr><td>Demarcación loteo calvario, el carmen y equipamientos.</td><td>2500</td></tr><tr><td>Reparación de baños públicos Río Grande.</td><td>6000</td></tr><tr><td>PMU – FIE</td><td>5000</td></tr><tr><td>Cierre perimetral sede Toconao.</td><td>3776</td></tr><tr><td>Poste panel solar para camino Peine.</td><td>3000</td></tr><tr><td>Ampliación planta eléctrica Camar.</td><td>12000</td></tr><tr><td colspan="2">Estudios para inversión</td></tr><tr><td>Perfiles equipamientos circular 33: balanza, carro de rescate, barredora.</td><td>2500</td></tr><tr><td>Perfil reposición de calle san pedro de Atacama circular 33</td><td>3000</td></tr><tr><td>Apoyo Frill y PMU cartera 2012</td><td>3500</td></tr></table>	Inversión	M\$	Demarcación loteo calvario, el carmen y equipamientos.	2500	Reparación de baños públicos Río Grande.	6000	PMU – FIE	5000	Cierre perimetral sede Toconao.	3776	Poste panel solar para camino Peine.	3000	Ampliación planta eléctrica Camar.	12000	Estudios para inversión		Perfiles equipamientos circular 33: balanza, carro de rescate, barredora.	2500	Perfil reposición de calle san pedro de Atacama circular 33	3000	Apoyo Frill y PMU cartera 2012	3500
Inversión	M\$																								
Demarcación loteo calvario, el carmen y equipamientos.	2500																								
Reparación de baños públicos Río Grande.	6000																								
PMU – FIE	5000																								
Cierre perimetral sede Toconao.	3776																								
Poste panel solar para camino Peine.	3000																								
Ampliación planta eléctrica Camar.	12000																								
Estudios para inversión																									
Perfiles equipamientos circular 33: balanza, carro de rescate, barredora.	2500																								
Perfil reposición de calle san pedro de Atacama circular 33	3000																								
Apoyo Frill y PMU cartera 2012	3500																								

Nº 156	16/06/2011	S.O. Nº 18	Se acuerda por unanimidad del Concejo Municipal la entrega de un aporte de \$ 1.000.000.- a la Asociación Regional de municipalidades por el concurso Miss Chile.																																	
Nº 157	16/06/2011	S.O. Nº 18	Se acuerda por unanimidad del Concejo Municipal la entrega de una cuota especial de \$ 600.000.- a la Asociación Regional de Municipalidades.																																	
Nº 159	23/06/2011	S.E. Nº 05	<p>Se acuerda por unanimidad del Concejo Municipal ratificar el acuerdo Nº 283 de fecha 16 de Diciembre de 2010, estableciendo además que, el permiso se otorga por el periodo de un año a contar del 1º de Julio de 2011. Este permiso ha sido otorgado a las siguientes personas:</p> <table><tr><td>Nombre</td><td>Rut</td><td>local</td></tr><tr><td>Tito Mamani Mamani</td><td>8.018.225-2</td><td>1</td></tr><tr><td>Ricardo Antinao Colihuinca</td><td>7.698.879-2</td><td>2</td></tr><tr><td>Claudia Hormazábal Gonzalez</td><td>11.558.153-8</td><td>3</td></tr><tr><td>Ignacia Manani Mamani</td><td>7.097.193 – 3</td><td>4</td></tr><tr><td>Roxana Bruna Salazar</td><td>9.421.741-5</td><td>5</td></tr><tr><td>Wilson Bautista Cordova</td><td>15.768.536-8</td><td>6</td></tr><tr><td>Elizabeth Astudillo Berna</td><td>9.344.591-0</td><td>7</td></tr><tr><td>Vilma Catur Mamani</td><td>10.256.729-3</td><td>8</td></tr><tr><td>Marta Mondaca Mondaca</td><td>6.547.080-2</td><td>9</td></tr><tr><td>Florencio Rojas Espinoza</td><td>6.506.193-7</td><td>10</td></tr></table>	Nombre	Rut	local	Tito Mamani Mamani	8.018.225-2	1	Ricardo Antinao Colihuinca	7.698.879-2	2	Claudia Hormazábal Gonzalez	11.558.153-8	3	Ignacia Manani Mamani	7.097.193 – 3	4	Roxana Bruna Salazar	9.421.741-5	5	Wilson Bautista Cordova	15.768.536-8	6	Elizabeth Astudillo Berna	9.344.591-0	7	Vilma Catur Mamani	10.256.729-3	8	Marta Mondaca Mondaca	6.547.080-2	9	Florencio Rojas Espinoza	6.506.193-7	10
Nombre	Rut	local																																		
Tito Mamani Mamani	8.018.225-2	1																																		
Ricardo Antinao Colihuinca	7.698.879-2	2																																		
Claudia Hormazábal Gonzalez	11.558.153-8	3																																		
Ignacia Manani Mamani	7.097.193 – 3	4																																		
Roxana Bruna Salazar	9.421.741-5	5																																		
Wilson Bautista Cordova	15.768.536-8	6																																		
Elizabeth Astudillo Berna	9.344.591-0	7																																		
Vilma Catur Mamani	10.256.729-3	8																																		
Marta Mondaca Mondaca	6.547.080-2	9																																		
Florencio Rojas Espinoza	6.506.193-7	10																																		

			Eusebia Flores Chambe	13.416.436-0	11	
			Nury Liendro Chocobar	8370094-7	12	
			Grecia Schuls Nancuan	10.456.606-1	13	
			Hilarion Cruz Cruz	8.872.386-4	14	
			Carlos Aguilar Cruz	11. 196.802 – 0	15	
			Francisco Soza Tejerina	11377636-6	16	
			Angela Rodríguez Rodríguez	6823878-1	17	
			Rosario Mamani Mamani	6.126.423-k	19	
			Feliciano Tito Tito	7.712.197- 8	20	
			Adolfo Flores Chambe	10.929.597-3	21	
			Maria Plaza Cruz	7.453.742-1	22	
			Leonel Titichoca Ibáñez	10.915.872-0	23	
			Jannette Cruz Cruz	10.986.087-5	24	
			Juan Sota Aguayo	7.973.798-4	25	
			Hilda Anza Mondaca	8.819.219-6	26	
			Juan Anza Choque y/o Luisa Solís Gutiérrez	9.169.649-5 9.202.652-3	27	
			Sergio Gavia Mondaca	8.972.813-4	28	
			Radiel Flores Chambe	13.416.435-2	29	
			Fernando Mamani García	10.865.336-1	30	
			Evangelista Soza Flores	10.017.963-6	31	
			Pedro Puca Flores	5.015.647-8	32	

			Hilda Flores Moscoso	10.337.707-2	33
			Marcelina Soza Carpanchay	6.908.816-3	34
			María Veliz Gómez	5.562.568-9	35
			Sonia Reyes Soza	13.171.679-6	36
			Eladio Lique Tinte	12.053.738-5	37

Nº 160	23/01/2011	S.E. Nº 05	Se aprueba por unanimidad del Concejo Municipal la suscripción de un contrato de arriendo, por el periodo de seis meses a contar del 1º de Julio de 2011, en el sector de la cancha de pasto sintético en la localidad de San Pedro de Atacama, según el siguiente detalle:		
			NOMBRE	Rut	Mt.2
			Ramona Lique Tinte	9.445.971-0	33.88
			Nelly Ramos Reyes	12.088.396-8	8.5
			Feliciana Tito Tito	7.712.197-8	44.02
			Adolina Layana Araya	8.222.426-2	61.26
			Edith Veliz Veliz	19.951.869-0	40.95
			Lucio Quispe Quispe	3.299.028-2	32.33
			Guillermina Mondaca Mondaca	7.270.701-K	40.71
			Irene lique Rodríguez	13.529.021-1	42
			Iván Pérez Alvarado	7.915.284-6	23.56
			Yolanda Galleguillos Chinchilla	4.260.062-8	38.4
			Cesárea Moro	4.546.514-4	61.36

Deisy Rojas Bernal	13.632.779-8	14.1
Maria Miranda	3.471.404-5	39.95

			<table> <tr> <td>Suinda Ramos Cruz</td> <td>6.955.826-7</td> <td>19.27</td> </tr> <tr> <td>Eleonor Anza Veliz</td> <td>16.080.125-5</td> <td>12.9</td> </tr> <tr> <td>Mirtha Caques Pereira</td> <td>7.341.190-4</td> <td>-----</td> </tr> </table>	Suinda Ramos Cruz	6.955.826-7	19.27	Eleonor Anza Veliz	16.080.125-5	12.9	Mirtha Caques Pereira	7.341.190-4	-----									
Suinda Ramos Cruz	6.955.826-7	19.27																			
Eleonor Anza Veliz	16.080.125-5	12.9																			
Mirtha Caques Pereira	7.341.190-4	-----																			
Nº 161	23/06/2011	S.E. Nº 08	Se aprueba por unanimidad del Concejo Municipal la suscripción entre la Municipalidad y la Minera Gaby del convenio de cooperación fondo de inversión social Minera Gaby 2011.																		
Nº 163	07/07/2011	S.O Nº 19	Se acuerda por unanimidad del Concejo Municipal reducir en un 60% el valor del metro cuadrado para los contratos de arriendo del sector de la cancha de pasto sintético por el periodo de Julio a Diciembre del 2011.																		
Nº 164	07/07/2011	S.O Nº 19	<p>Se acuerda por unanimidad del Concejo Municipal modificar el acuerdo Nº 160 de fecha 23 de Junio de 2011 en lo siguiente:</p> <ul style="list-style-type: none"> <li>- Cambio nombre de María Miranda a Erika Castillo.</li> <li>- Cambio metros a Iván Pérez quedando en 5.8 metros.</li> </ul>																		
Nº165	07/07/2011	S.O. Nº 19	<p>Se aprueba por unanimidad del Concejo Municipal el remate de bienes municipales, esto según informe del jefe de administración y finanzas municipales, siendo las especies a rematar los bienes agrupados por lotes que se valorizaran según su estado de conservación y los vehículos que se individualizan a continuación:</p> <table> <tr> <td>vehiculo</td> <td>placa patente</td> <td>Valor</td> </tr> <tr> <td>Camioneta</td> <td>YV-4252-8</td> <td>4.000.000.-</td> </tr> <tr> <td>Camioneta</td> <td>YV-4253-6</td> <td>4.000.000.-</td> </tr> <tr> <td>Camión aljibe</td> <td>PX-3406-2</td> <td>6.000.000.-</td> </tr> <tr> <td>Camión ¾</td> <td>FB-4736-6</td> <td>6.000.000.-</td> </tr> <tr> <td>Camión Tolva</td> <td>FB-4745-5</td> <td>10.000.000.-</td> </tr> </table>	vehiculo	placa patente	Valor	Camioneta	YV-4252-8	4.000.000.-	Camioneta	YV-4253-6	4.000.000.-	Camión aljibe	PX-3406-2	6.000.000.-	Camión ¾	FB-4736-6	6.000.000.-	Camión Tolva	FB-4745-5	10.000.000.-
vehiculo	placa patente	Valor																			
Camioneta	YV-4252-8	4.000.000.-																			
Camioneta	YV-4253-6	4.000.000.-																			
Camión aljibe	PX-3406-2	6.000.000.-																			
Camión ¾	FB-4736-6	6.000.000.-																			
Camión Tolva	FB-4745-5	10.000.000.-																			
Nº 167	07/07/2011	S.O. Nº 19	Se aprueba por el Concejo Municipal, con la abstención del Concejal Juan García, la renovación de patentes de alcoholes que no presenten más de cuatro infracciones, según el siguiente detalle:																		



			ROL	CONTRIBUYENTE	
			40007	JOSE BARRIENTOS CARRASCO	
			40008	JOSE BARRIENTOS CARRASCO	
			40009	JOSE BARRIENTOS CARRASCO	
			40010	CARLOS PINO ARAMAYO	
			40011	MANUELA ZULETA CRUZ	
			40013	ALEJANDRINA CORTES CONTRERAS	
			40016	LIA MONDACA CRUZ	
			40017	MARINA CORANTE LIENDRO	
			40019	CORNELIO ARAYA CUEVAS	
			40020	VALENTIN VILCA SOLIS	
			40023	AMALIA CRUZ RAMOS	
			40024	AIDA COCA TEJERINA	
			40025	AIDA COCA TEJERINA	
			40026	MIRIAM LIENDRO CHOCOBAR	
			40027	SANTIAGO GAVIA SOZA	
			40028	SANTIAGO GAVIA SOZA	
			40029	CANDIDO SALINAS CATUR	
			40035	CIOCCA, CIOCCA Y ECHEVERRIA LTDA	
			40037	TULOR S.A.	
			40039	TOMAS RAMOS HERRERA	
			40040	TOMAS POBLETE ALAY	

			40041	CIOCCA Y CIOCCA Y CIA LTDA.	
			40042	ROSA MORENO CRUZ	
			40051	EUGENIO MOSTAJO CORTES	
			40052	EXPLORA CHILE S.A.	
			40054	GENARA CALCINA CALCINA	
			40056	JAQUELINE CATUR MAMANI	
			40057	LUIS ESCALANTE PISTAN	
			40062	INVERSIONES D. ETIGNY S.A.	
			40063	JUANA MORA PLAZA	
			40066	FERNANDO ARANCIBIA URQUETA	
			40070	PEDRO LIENDRO MARTINEZ	
			40076	JAQUELINE CATUR MAMANI	
			40080	CULTURA Y NATURALEZA EXPEDICIONES LTDA.	
			40085	ECHEVERRIA Y COMPAÑIA LTDA	
			40086	EMP. DE INVERS. PEDRO RIVERA RAMOS E.I.R.L.	
			40087	ERCIRA NILO BRAVO	
			40092	SIMON CARRERA HIDALGO	
			40095	HOTELERIA TERRANTAI LTDA.	
			40096	ROLANDO CORONEL	
			40097	MIREYA PANIRI MARTINEZ	
			40098	ASESORIAS E INVERSIONES KATARI S.A.	

			40101	JULIO AGUILAR BARBOZA
			40102	JAVIER CURUTCHET FAUVE
			40107	JOSE RETAMAL GONZALEZ
			40110	ORLANDO GAVIA PALACIOS
			40113	ECHERRIA Y CIOCCA, COMPAÑÍA LIMITADA
			40114	F.A.V.E.I.R.L.
			40115	MICHAEL VADEL GARAY
			40116	JULIO MONDACA CRUZ
			40117	JUAN GARCIA VENEGAS
			40118	ANA RAMOS SIARES
Nº 168	07/07/2011	S.O. Nº 19	Se aprueba por unanimidad del Concejo Municipal dejar pendiente la resolución de renovación de las siguientes patentes de alcoholes:	
			ROL	CONTRIBUYENTE
			40006	REIJO PASANEN
			40059	RUBY SAIRE RODRIGUEZ
			40067	CAROLINA ALBORNOZ NARVAEZ
Nº 169	07/07/2011	S.O. Nº 19	Se acuerda por unanimidad del Concejo Municipal solicitar la revisión de la ordenanza de alcoholes en el tema de la aplicación de las infracciones en el año calendario.	
Nº 172	07/07/2011	S.O. Nº 19	Se aprueba por unanimidad del Concejo Municipal otorgar auspicio consistente en pasajes aéreos a la Sra. Bárbara Durán, para participar en	

			V encuentro de artesanía tradicional que se realizara en la ciudad de santiago el día 7, 8, y 9 de Octubre de 2011.										
Nº 173	07/07/2011	S.O Nº 19	Se aprueba por unanimidad del Concejo Municipal la entrega en comodato a Sernatur la oficina ubicada en Toconao esquina Gustavo Le Paige por un periodo de cinco años, debiendo dicha institución comprometerse a efectuar los mejoramientos que sean necesarios a su costo en dicho lugar.										
Nº 174	07/07/2011	S.O Nº 19	Se autoriza por unanimidad del Concejo Municipal a la Sra. Pamela Selti Cabezas, el uso del bien nacional de uso público frente al local comercial Restaurant La Plaza, calle La Plaza, para la instalación de cuatro mesas con sombrilla frente a dicho establecimiento.										
Nº 175	21/07/2011	S.O. Nº 20	Se aprueba por unanimidad del Concejo Municipal, ordenanza Nº 04 que modifica la ordenanza Nº 09 sobre derechos varios de fecha 20.12.2007, creando derechos para instalación de antenas de telecomunicaciones.										
Nº 176	21/07/2011	S.O. Nº 20	Se aprueba por unanimidad del Concejo Municipal, ordenanza Nº 05 que modifica la ordenanza Nº 01 del 06 de Enero del año 1990.										
Nº 177	21/07/2011	S.O. Nº 20	Se aprueba por unanimidad del Concejo Municipal las bases técnicas y administrativas año 2012 para subvenciones municipales, teniéndose presente que en la revisión y selección de proyectos podrán participar todos los concejales y concejales.										
Nº 178	21/07/2011	S.O. Nº 20	Se aprueba por unanimidad del Concejo Municipal, la renovación de patentes de alcoholes, según el siguiente detalle: <table><tr><td>ROL</td><td>CONTRIBUYENTE</td></tr><tr><td>40064</td><td>Kimal S.A.</td></tr><tr><td>40069</td><td>Ingrid Saavedra Fluhmann</td></tr><tr><td>40093</td><td>Alto Atacama S.A.</td></tr><tr><td>40103</td><td>Inmobiliaria del Inca S.A.</td></tr></table>	ROL	CONTRIBUYENTE	40064	Kimal S.A.	40069	Ingrid Saavedra Fluhmann	40093	Alto Atacama S.A.	40103	Inmobiliaria del Inca S.A.
ROL	CONTRIBUYENTE												
40064	Kimal S.A.												
40069	Ingrid Saavedra Fluhmann												
40093	Alto Atacama S.A.												
40103	Inmobiliaria del Inca S.A.												

			<table><tr><td>40105</td><td>Pamela Selti Cabezas</td></tr><tr><td>40106</td><td>Inmobiliaria del Inca S.A.</td></tr><tr><td>40108</td><td>Kimal S.A.</td></tr><tr><td>40109</td><td>Cía. Hotelera San Pedro de Atacama</td></tr></table>	40105	Pamela Selti Cabezas	40106	Inmobiliaria del Inca S.A.	40108	Kimal S.A.	40109	Cía. Hotelera San Pedro de Atacama																
40105	Pamela Selti Cabezas																										
40106	Inmobiliaria del Inca S.A.																										
40108	Kimal S.A.																										
40109	Cía. Hotelera San Pedro de Atacama																										
Nº 179	21/07/2011	S.O. Nº 20	<p>Se aprueba por el Concejo municipal, la bonificación especial transitoria del artículo Nº 45 de la ley 19.378, según el siguiente detalle:</p> <table><tr><td>Personal de planta</td><td>Monto mensual</td><td>Monto desde julio a dic. 2011.</td></tr><tr><td>1 directora subrogante consultorio gral.</td><td>500.000.-</td><td>3.000.000.-</td></tr><tr><td>5 paramédicos de las postas de Peine, Socaire, Toconao y Río grande</td><td>500.000.-</td><td>3.000.000.-</td></tr><tr><td>Personal a contrata</td><td>Monto mensual</td><td>Monto desde julio a dic. 2011.</td></tr><tr><td>1 profesional (dirección) funciones técnico - administrativas</td><td>390.729.-</td><td>2.344.374.-</td></tr><tr><td>1 profesional (Kinesiólogo) funciones técnico - administrativas</td><td>190.729.-</td><td>1.144.374.-</td></tr><tr><td>2 profesionales en funciones técnicas</td><td>400.000.-</td><td>2.400.000.-</td></tr><tr><td>1 medico municipal en funciones técnicas</td><td>320.000.-</td><td>1.920.000.-</td></tr></table>	Personal de planta	Monto mensual	Monto desde julio a dic. 2011.	1 directora subrogante consultorio gral.	500.000.-	3.000.000.-	5 paramédicos de las postas de Peine, Socaire, Toconao y Río grande	500.000.-	3.000.000.-	Personal a contrata	Monto mensual	Monto desde julio a dic. 2011.	1 profesional (dirección) funciones técnico - administrativas	390.729.-	2.344.374.-	1 profesional (Kinesiólogo) funciones técnico - administrativas	190.729.-	1.144.374.-	2 profesionales en funciones técnicas	400.000.-	2.400.000.-	1 medico municipal en funciones técnicas	320.000.-	1.920.000.-
Personal de planta	Monto mensual	Monto desde julio a dic. 2011.																									
1 directora subrogante consultorio gral.	500.000.-	3.000.000.-																									
5 paramédicos de las postas de Peine, Socaire, Toconao y Río grande	500.000.-	3.000.000.-																									
Personal a contrata	Monto mensual	Monto desde julio a dic. 2011.																									
1 profesional (dirección) funciones técnico - administrativas	390.729.-	2.344.374.-																									
1 profesional (Kinesiólogo) funciones técnico - administrativas	190.729.-	1.144.374.-																									
2 profesionales en funciones técnicas	400.000.-	2.400.000.-																									
1 medico municipal en funciones técnicas	320.000.-	1.920.000.-																									

Nº 184	21/07/2011	S.O. Nº 20	Se acuerda por unanimidad del Concejo Municipal enviar carta a señora Cesárea Moro para informarle que puede vender la estructura de local, con el bien entendido que la persona que se adjudique dicha estructura no se le otorga el derecho a usar el lugar donde se encuentra emplazada.
Nº 185	21/07/2011	S.O. Nº20	Se acuerda por unanimidad del Concejo Municipal enviar carta a señorita Erika Castillo para informarle que se ha estudiado su solicitud de prorroga en el pago de derecho de piso del local ubicado a un costado del sector de la cancha de pasto sintético accediéndose al pago a contar del mes de Agosto del año en curso.
Nº 186	21/07/2011	S.O. Nº 20	Se aprueba por unanimidad del Concejo Municipal enviar carta a señora Evangelista Soza informándole que se acepta por este cuerpo colegiado la entrega del local ubicado en la feria artesanal.
Nº 187	21/07/2011	S.O. Nº 20	<p>Se aprueba por el Concejo municipal modificar el acuerdo Nº 159 de fecha 23 de Junio de 2011, cambiando a la señora Evangelista Soza Flores por doña Mirza Ramos Morales, Cédula de identidad Nº 16.189.860-0, para el uso del bien nacional de uso público, denominado feria artesanal, local 31, teniendo en consideración que esta persona ha sido quien a trabajado anteriormente dicho local. La votación es la siguiente:</p> <p>Concejal Reyes                      aprueba</p> <p>Concejala Mora                      no aprueba</p> <p>Concejala Chocobar                      aprueba</p> <p>Concejal Zuleta                      aprueba</p> <p>Concejal Espíndola                      aprueba</p> <p>Concejal García                      aprueba</p> <p>Alcaldesa                      aprueba</p>
Nº 188	21/07/2011	S.O. Nº 20	Se aprueba por unanimidad del concejo municipal, renovar patente de alcoholes clase "F" a don Reijo Ilmari Pasanen RUT Nº: 14.672.721-2,

			Rol: 40006, cuyo giro es sala de expendio de cervezas.														
Nº 189	21/07/2011	S.O. Nº 20	Se aprueba por unanimidad del concejo municipal, renovar patente de alcoholes clase “C” a doña Ruby Saire Rodríguez RUT Nº: 13.417.050-6, Rol: 40059, cuyo giro es restaurante diurno y nocturno.														
Nº 190	21/07/2011	S.O. Nº 20	<p>Se aprueba por el concejo municipal, renovar patente de alcoholes clase “C” a doña Carolina Albornoz Narvaez RUT Nº: 12.520.178-4, Rol: 40067, cuyo giro es restaurante diurno y nocturno. La votación es la siguiente:</p> <table> <tr> <td>Concejal Reyes</td> <td>no aprueba</td> </tr> <tr> <td>Concejala Mora</td> <td>aprueba</td> </tr> <tr> <td>Concejala Chocobar</td> <td>aprueba</td> </tr> <tr> <td>Concejal Zuleta</td> <td>aprueba</td> </tr> <tr> <td>Concejal Espíndola</td> <td>aprueba</td> </tr> <tr> <td>Concejal García</td> <td>aprueba</td> </tr> <tr> <td>Alcaldesa</td> <td>aprueba</td> </tr> </table>	Concejal Reyes	no aprueba	Concejala Mora	aprueba	Concejala Chocobar	aprueba	Concejal Zuleta	aprueba	Concejal Espíndola	aprueba	Concejal García	aprueba	Alcaldesa	aprueba
Concejal Reyes	no aprueba																
Concejala Mora	aprueba																
Concejala Chocobar	aprueba																
Concejal Zuleta	aprueba																
Concejal Espíndola	aprueba																
Concejal García	aprueba																
Alcaldesa	aprueba																
Nº 191	21/07/2011	S.O. Nº 20	Se aprueba por unanimidad del concejo municipal realizar aportes valorizados para proyecto de Studio Azul Multimedios “Grandeur Nature San Pedro de Atacama”.														
Nº 195	28/07/2011	S.O. Nº 21	Se aprueba por unanimidad del Concejo Municipal aportar un monto de \$ 735.380.- como fondo complementario al fondo de minera Gaby para proyectos de inversión social año 2011.														
Nº 196	28/07/2011	S.O. Nº 21	<p>Se aprueba por el Concejo Municipal, la renovación de patentes de alcoholes, según el siguiente detalle:</p> <table> <tr> <td>ROL</td> <td>CONTRIBUYENTE</td> </tr> <tr> <td>40012</td> <td>Comercial Astur S.A.</td> </tr> <tr> <td>40021</td> <td>Marcela Liendro Liendro</td> </tr> </table>	ROL	CONTRIBUYENTE	40012	Comercial Astur S.A.	40021	Marcela Liendro Liendro								
ROL	CONTRIBUYENTE																
40012	Comercial Astur S.A.																
40021	Marcela Liendro Liendro																

			40022	Amalia Cruz Ramos	
			40071	Orlando Gavia Palacios	
Nº 197	28/07/2011	S.O. Nº 21	Se aprueba por unanimidad el Concejo Municipal la renovación de patentes de alcoholes que cumplan con los requisitos, y soliciten dicha renovación hasta el 1º de Agosto de 2011, previa visación del jefe de administración y finanzas municipal.		
Nº 198	28/07/2011	S.O. Nº 21	Se acuerda por unanimidad del Concejo Municipal modificar el acuerdo Nº 191, de fecha 21 de Julio de 2011, aclarando que se aprueba suscribir carta de respaldo para el proyecto de Studio Azul Multimedios "Grandeur Nature San Pedro de Atacama"		
Nº 199	28/07/2011	S.O. Nº 21	Se aprueba por unanimidad del Concejo Municipal la modificación al estatuto de la corporación cultural de la municipalidad de San Pedro de Atacama.		
Nº 259	11/08/2011	S.O. Nº 22	Se aprueba por unanimidad del Concejo Municipal el Convenio de Cooperación Municipio JUNAEB		
Nº 262	18/08/2011	S.O. Nº 23	Se aprueba por unanimidad del Concejo Municipal derogar ordenanza de participación ciudadana del año 1999, esto por aplicación de la ley 20.500 sobre asociaciones y participación ciudadana en la gestión municipal, publicada el 16 de febrero de 2011.		
Nº 263	18/08/2011	S.O. Nº 23	Se aprueba por unanimidad del Concejo Municipal la ordenanza de participación ciudadana.		
Nº 264	18/08/2011	S.O. Nº 23	<p>Se aprueba por el Concejo Municipal, el Reglamento Consejo Comunal de Organizaciones de la Sociedad Civil de la Municipalidad de San Pedro de Atacama, según la siguiente votación:</p> <p>C. García            Aprueba</p> <p>C. Espíndola        Aprueba</p> <p>C. Reyes             Aprueba</p>		



			<p>C. Zuleta            Aprueba</p> <p>C. Mora             No aprueba</p> <p>C. Chocobar       Aprueba</p> <p>Alcaldesa           Aprueba</p>												
Nº 267	18/08/2011	S.O. Nº 23	<p>Se aprueba por unanimidad del Concejo Municipal dar de baja y realizar el remate de los siguientes bienes municipales del departamento de salud:</p> <table border="1"> <thead> <tr> <th>Vehículo</th><th>Placa patente</th><th>Inventario</th><th>Valor remate</th></tr> </thead> <tbody> <tr> <td>Ambulancia Chevrolet CK 15906 suburban</td><td>VA- 2090-K</td><td>1618</td><td>6.000.000.-</td></tr> <tr> <td>Ambulancia Ford F – 350</td><td>TS – 1402-7</td><td>1619</td><td>10.000.000.-</td></tr> </tbody> </table>	Vehículo	Placa patente	Inventario	Valor remate	Ambulancia Chevrolet CK 15906 suburban	VA- 2090-K	1618	6.000.000.-	Ambulancia Ford F – 350	TS – 1402-7	1619	10.000.000.-
Vehículo	Placa patente	Inventario	Valor remate												
Ambulancia Chevrolet CK 15906 suburban	VA- 2090-K	1618	6.000.000.-												
Ambulancia Ford F – 350	TS – 1402-7	1619	10.000.000.-												
Nº 268	18/08/2011	S.O. Nº 23	<p>Se aprueba por unanimidad del Concejo Municipal, enviar carta de respuesta a don Sergio Gavia Mondaca indicando que no existen facultades legales para autorizar el no pago de esos derechos municipales.</p>												
Nº 269	25/08/2011	S.O. Nº 24	<p>Se aprueba por unanimidad del Concejo municipal la ordenanza para la celebración de Fiestas Patrias año 2011.</p>												
Nº 272	25/08/2011	S.O. Nº 24	<p>Se acuerda por el concejo municipal el cambio de domicilio de la patente de alcoholes del Sr. Carlos Pino de la calle Licancabur esquina Tocopilla, a la calle Licancabur Nº 252. La votación es la siguiente:</p> <p>Concejal Reyes            aprueba</p> <p>Concejala Mora           aprueba</p> <p>Concejala Chocobar      aprueba</p>												

			<p>Concejal Zuleta                aprueba</p> <p>Concejal Espíndola           aprueba</p> <p>Concejal García                No aprueba</p> <p>Alcaldesa                        aprueba</p>
Nº 275	15/09/2011	S.O. Nº 25	Se aprueba por unanimidad del Concejo Municipal la ordenanza Nº 007 que modifica la ordenanza Nº 006 de Fiestas Patrias año 2011.
Nº 279	15/09/2011	S.O. Nº 25	Se aprueba por el Concejo municipal la extensión del plazo de entrega de proyectos de subvenciones hasta el 26 de Septiembre del 2011.
Nº 280	15/09/2011	S.O. Nº 25	<p>Se aprueba por el Concejo Municipal, el cambio de domicilio de la patente rol Nº 40019 a nombre de Don Cornelio Araya Cuevas Rut 2.704.683-5 que se encuentra domiciliada en calle Ignacio Carrera Pinto Nº 644, Población Punta de Diamantes y que cambia a calle Licancabur Nº 246 en la localidad de San Pedro de Atacama, la votación es la siguiente:</p> <p>Concejal Espíndola            aprueba</p> <p>Concejal García                se abstiene</p> <p>Concejala Chocobar            aprueba</p> <p>Concejala Mora                aprueba</p> <p>Concejal Reyes                aprueba</p> <p>Concejal Zuleta                aprueba</p> <p>Alcaldesa                        aprueba.</p>
Nº 282	26/09/2011	S.O. Nº 26	Se aprueba por unanimidad del Concejo municipal, el cambio de ubicación de la Sra. Ramona Lique Tinte en el sector de la cancha de pasto sintético, manteniendo el metraje por el cual se suscribió el contrato de arriendo.
Nº 284	26/09/2011	S.O. Nº 26	Se aprueba por el Concejo Municipal la modificación al reglamento de

			otorgamiento de la asignación especial de incentivo profesional del área de educación municipal, con la abstención del Concejal Rubén Reyes Aymani.
Nº 286	26/09/2011	S.O. Nº 26	Se aprueba por unanimidad del Concejo Municipal el reglamento interno del departamento de salud de la Municipalidad de San Pedro de Atacama.
Nº 287	26/09/2011	S.O. Nº 26	Se aprueba por unanimidad del Concejo Municipal el manual de funciones del Servicio municipal de Salud San Pedro de Atacama.
Nº 288	26/09/2011	S.O. Nº 26	Se aprueba por unanimidad del Concejo Municipal la inicialización en el ítem de estudios para inversión lo siguiente:  - Levantamientos varios Toconao: Vilaco – loteos habitacionales  - Apoyo Arquitectónico museo
Nº 289	26/09/2011	S.O. Nº 26	Se aprueba por unanimidad del Concejo Municipal la inicialización en el ítem inversiones los siguientes proyectos:  - Kunza Turi reparación - Plazoleta El Carmen - Equipamiento talleres escolares - Mejoramiento gimnasio techado Toconao. - Mejoramiento exterior piscina techada. - Reparación casas municipales - Descargadores atmosféricos Socaire.
Nº 291	26/09/2011	S.O. Nº 26	Se aprueba por el Concejo Municipal la nómina de organizaciones relevantes para el desarrollo económico, social y cultural de la comuna, esto para el proceso de constitución del Consejo Comunal de organizaciones de la Sociedad Civil, según la siguiente votación:  C. García                      Aprueba  C. Espíndola                  Aprueba  C. Reyes                        Aprueba  C. Zuleta                       Aprueba  C. Mora                        No aprueba  Alcaldesa                      Aprueba

Nº 292	26/09/2011	S.O. Nº 26	Se aprueba por unanimidad del Concejo Municipal la suscripción del convenio de colaboración SQM S.A.; Municipalidad de San Pedro De Atacama y la Universidad Católica del Norte, con la finalidad de ejecutar los fondos concursables SQM.
Nº 293	26/09/2011	S.O. Nº26	<p>Se aprueba por unanimidad del Concejo Municipal, los nombres de las calles y pasajes del loteo nuevo del pueblo de Toconao, según el siguiente detalle:</p> <p>Calle Nº 1           “Vilaco”</p> <p>Calle Nº 2           “Onar”</p> <p>Calle Nº 3           “Liparita”</p> <p>Calle Nº 4           continuación “Lascar”</p> <p>Calle Nº 5           “Silapeti”</p> <p>Calle Nº 6           “Katancuri”</p> <p>Cambia continuación Atacama por pasaje Copiapó.</p>
Nº 294	26/09/2011	S.O. Nº 26	Se aprueba por unanimidad del Concejo Municipal la entrega de un auspicio por un monto de \$100.000.- al Sr. Fernando Alfaro para que asista al tercer Congreso internacional de diversidad e inclusión a realizarse los días 5, 6 y 7 de Octubre del 2011 en la ciudad de Santiago.
Nº 295	26/09/2011	S.O. Nº 26	Se acuerda por unanimidad del Concejo Municipal la realización de un estudio o investigación referente al máximo crecimiento poblacional que pueda presentar la comuna, efectuando los análisis respecto al tema habitacional, servicios básicos, etc.
Nº 298	29/09/2011	S.O. Nº 27	Se aprueba por unanimidad del Concejo Municipal la extensión del tendido eléctrico en cinco postes en la localidad de Talabre.
Nº 302	03/10/2011	S.O. Nº 28	Se acuerda por unanimidad del Concejo Municipal solicitar informe sobre la gestión del internado andino al Concejo de pueblos atacameños
Nº 303	03/10/2011	S.O. Nº 28	Se aprueba por unanimidad del Concejo Municipal la Ordenanza Nº 008,

			que modifica valores de la ordenanza de derechos varios.									
Nº 309	20/10/2011	S.O. Nº 29	Se aprueba por unanimidad del Concejo Municipal la incorporación de la Municipalidad de San Pedro de Atacama a la Asociación de Municipalidades de la Región de Antofagasta.									
Nº 312	20/10/2011	S.O. Nº 29	Se aprueba por unanimidad del concejo municipal, la entrega de la patente de alcoholes clase “C” restaurant diurno y nocturno, al contribuyente doña Raquel Susana Espinoza Martínez, rut. Nº 11.377.317-0, cuyo domicilio es calle Toconao s/n San Pedro de Atacama.									
Nº 314	20/10/2011	S.O. Nº 29	Se aprueba por unanimidad del Concejo Municipal inicializar en inversión la reparación de la línea de alimentación y la mantención mecánica de la turbina de la localidad de Talabre por un monto de \$7.970.613.-									
Nº 317	27/10/2011	S.O. Nº 30	Se aprueba por unanimidad del concejo Municipal la Ordenanza Nº 09, que modifica la ordenanza municipal Nº 03 sobre patentes de alcoholes y horario de funcionamiento de establecimientos de expendio de bebidas alcohólicas, de fecha 23 de Abril de año 2008.									
Nº 318	27/10/2011	S.O. Nº 30	Se aprueba por unanimidad del Concejo Municipal la entrega de los aportes mencionados en los proyectos de subvención año 2012, presentados por la Directora de desarrollo comunitario, según el siguiente detalle:									
			<table><tr><th>ORGANIZACIÓN</th><th>NOMBRE PROYECTO</th><th>MONTO SOLICITADO</th></tr><tr><td>AGRUPACIÓN EDUCACIONAL DE SAN PEDRO DE ATACAMA</td><td>TALLERES HACIA EL CAMINO FORMAL</td><td>\$ 1.000.000</td></tr><tr><td>CLUB ADULTO MAYOR SIMON BENITEZ</td><td>RECREACIÓN Y SALUD</td><td>\$ 1.000.000</td></tr></table>	ORGANIZACIÓN	NOMBRE PROYECTO	MONTO SOLICITADO	AGRUPACIÓN EDUCACIONAL DE SAN PEDRO DE ATACAMA	TALLERES HACIA EL CAMINO FORMAL	\$ 1.000.000	CLUB ADULTO MAYOR SIMON BENITEZ	RECREACIÓN Y SALUD	\$ 1.000.000
			ORGANIZACIÓN	NOMBRE PROYECTO	MONTO SOLICITADO							
			AGRUPACIÓN EDUCACIONAL DE SAN PEDRO DE ATACAMA	TALLERES HACIA EL CAMINO FORMAL	\$ 1.000.000							
CLUB ADULTO MAYOR SIMON BENITEZ	RECREACIÓN Y SALUD	\$ 1.000.000										

			J.J.V.V. POBLACIÓN PUNTA DIAMANTE	IMPLEMENTANDO NUESTRA SEDE SOCIAL	\$ 1.000.000
			J.J.V.V. DE SEQUITOR, YAYE Y CHECAR	UN ESPACIO DE HOY Y DEL MAÑANA	\$ 1.000.000
			J.J.V.V. POBLACIÓN CONDE DUQUE	TERMINANDO NUESTRA SEDE	\$ 1.000.000
			CENTRO DE MADRES UNIÓN Y PROGRESO	TECHUMBRE	\$ 1.000.000
			JURIQUE ESPIRITU DEL VIENTO	CON EL TALLER LITERARIO IMAGINO Y APRENDO	\$ 1.000.000
			AGRUPACIÓN LIQCAU NINCHES YAYE, SEQUITOR Y CHECAR	MUJERES ACTIVAS	\$ 1.000.000
			CENTRO GENERAL DE PADRES Y APODERADOS DEL LICEO C-30 SAN PEDRO DE ATACAMA	ADQUISICIÓN DE AMPLIFICACIÓN PARA NUESTROS ALUMNOS DESPEDIDA DE LOS 4º AÑOS MEDIOS	\$ 1.000.000

			COMUNIDAD ATACAMEÑA DE SAN PEDRO DE ATACAMA	LANTOOR LICKAN	\$ 1.000.000
			COMUNIDAD ATACAMEÑA DE SEQUITOR – CHECAR	IMPLEMENTAR NUESTRO CENTRO DE RECREACIÓN Y FORTALECER NUESTRA COMUNIDAD	\$ 1.000.000
			ASOCIACIÓN ATACAMEÑA DE REGANTES Y AGRICULTORES DE CELESTE	MANTENGAMOS NUESTRA CULTURA Y MEDIO AMBIENTE	\$1.000.000
			COMUNIDAD ATACAMEÑA DE CATARPE	APRENDIENDO DE LA EXPERIENCIA DEL COMPLEJO TURÍSTICO LA COCHA, COMUNA DE PICA, REGIÓN DE TARAPACA	\$ 1.000.000
			COMUNIDAD ATACAMEÑA DE LARACHE	IMPLEMENTACIÓ N DE MUEBLES E INSTALACIÓN ELECTRICA EN SALA	\$ 1.000.000

			CLUB DEPORTIVO LIKAN ANTAI	CAPACITÁNDOME APRENDO FUTBOL	\$ 1.000.000
			ASOCIACIÓN DE RAYUELA DE SAN PEDRO DE ATACAMA	PREMIACIÓN CAMPEONATO COMUNAL DE RAYUELA "DIA DEL TRABAJADOR Y 18 DE SEPTIEMBRE DE 2012"	\$ 1.000.000
			CLUB DEPORTIVO HURACAN DE SEQUITOR	PERMANECIEND O EN LA SENDA DEPORTIVA	\$ 1.000.000
			CLUB SOCIAL Y DEPORTIVO GUSTAVO LE PAIGE	CONSTRUCCIÓN DE BAÑO Y DUCHA PARA USO DE LOS JUGADORES (AS), SOCIAS (OS) DEL CLUB SOCIAL Y DEPORTIVO GUSTAVO LE PAIGE	\$ 1.000.000
			CLUB ANDINO ATACAMA	PROYECTO FIGURA SIN NOMBRE	\$ 950.000



			CLUB DEPORTIVO SAN PEDRO DE ATACAMA	FORMADO EL VOLEIBOL JUNTO AL CLUB DEPORTIVO SAN PEDRO DE ATACAMA	\$ 1.000.000
			BRIGADA ATACAMEÑA DEPORTIVA EN ACTIVIDADES RECREACIONALES Y DE ACCIÓN EN ALTA MONTAÑA	EQUIPAMIENTO DE ALTA MONTAÑA	\$ 950.000
			C.G.P.A. ESCUELA E- 21 DE TOCONAO	REUNIENDO NUESTRA COMUNIDAD	\$ 1.000.000
			CLUB DE ADULTO MAYOR “SAN LUCAS DE TOCONAO”	CONOCIENDO EL SUR DE CHILE CON NUESTROS ADULTOS MAYORES	\$ 1.000.000
			JUNTA DE VECINOS DE TOCONAO	LAS FAMILIAS SE REÚNEN A TRAVÉS DEL DEPORTE, RECREACIÓN Y CULTURA	\$ 1.000.000
			COMUNIDAD	HABILITACIÓN	\$ 1.000.000

			ATACAMEÑA DE TOCONAO	TECNOLÓGICA SALA OBSERVACIÓN MICROBIOLÓGIC A EN SALAR DE ATACAMA	
			ASOCIACIÓN ATACAMEÑA DE REGANTES DE SONCOR	SITIO ANCESTRAL DE SONCOR	\$ 999.700
			COMUNIDAD ATACMEÑA DE CAMAR	EQUIPAMIENTO COMUNITARIO	\$ 1.000.000
			JUNTA DE VECINOS DE CAMAR	SAN ANTONIO DE PADUA	\$ 1.000.000
			JUNTA DE VECINOS Nº 5 DE TALABRE	TRADICIÓN Y CULTURA	\$ 1.000.000
			CLUB ADULTO MAYOR SOL DE LANCKIR DE PEINE	CONSTRUYENDO UN LUGAR PARA NUESTROS ENCUENTROS	\$ 1.000.000
			CENTRO DE MADRES LIBERTAD DE PEINE	NECESIDADES PEIMRIAS PARA MUJERES SEGUNDA ETAPA	\$ 950.000
			C.G.P.A. ESCUELA G- 27 DE PEINE	MEJORAMIENTO PISO SECTOR	\$ 1.000.000

				PATIO ESCUELA SAN ROQUE	
			JUNTA DE VECINOS DE PEINE	UNIÓN DE PEININOS	\$ 1.000.000
			BAILE RELIGIOSO "TOBAS PEINE NISAYA PANICOTA"	TOBAS "JOVENES PEINEÑOS CON LAS TRADICIONES DE SU PUEBLO QUERIDO"	\$ 1.000.000
			JUNTA DE VECINOS DE SOCAIRE	DEPORTE, JUEGOS CRIOLLOS Y BAILES TRADICIONALES	\$ 1.000.000
			CLUB DE ADULTO MAYOR SAN LORENZO DE SOCAIRE	CELEBRANDO NUESTRAS FESTIVIDADES	\$ 1.000.000
			C.G.P.A. ESCUELA BÁSICA SAN BARTOLOME DE SOCAIRE	CONVIVENCIA ESCOLAR	\$ 1.000.000
			COMUNIDAD ATACAMEÑA DE SANTIAGO DE RIO GRANDE	IMPLEMENTACIÓ N PARA CASA PARROQUIAL ALOJAMIENTO	\$ 1.000.000

			CONJUNTO FOLCKLÓRICO LAKITAS DE SANTIAGO DE RIO GRANDE	SEGUIR CULTIVANDO EL ARTE DE LA MUSICA	\$ 1.000.000
			JUNTA DE VECINOS DE SANTIAGO DE RIO GRANDE	ACTIVIDADES RECREATIVAS PARA JUNTA DE VECINOS N° 7	\$ 900.000
			Comunidad atacameña de machuca	Implementación alberge comunidad atacameña de machuca	\$ 1.000.000
			Asociación de regantes y agricultores de matancilla	Remodelación de alojamiento	\$ 1.000.000

Nº 332	11/11/2011	S.O. Nº 31	Se aprueba por unanimidad del Concejo Municipal solicitar el anticipo de subvención para retiro especial de las docentes señoras Miriam Rivera Mercado y Eva Siales Flores.
Nº 335	11/11/2011	S.O. Nº 32	Se aprueba por el Concejo Municipal eliminar iniciativa Nº 01, denominada “Apoyo a la gestión técnico pedagógico del DAEM y establecimientos de la comuna”, del fondo de mejoramiento de la gestión municipal en educación año 2011.  Lo anterior con la abstención del Concejal Reyes.
Nº 336	11/11/2011	S.O. Nº 32	Se aprueba por el Concejo Municipal la reasignación presupuestaria del fondo de mejoramiento de la gestión municipal en educación año 2011, según el siguiente detalle:  Reasignación de \$4.350.000.- de la iniciativa Nº 1 a la iniciativa Nº2  Reasignación de \$5.400.000.- de la iniciativa Nº 1 a la iniciativa Nº3  Reasignación del Saldo de la Iniciativa Nº 1 por un total de \$2.295.148.-  Lo anterior con la abstención del Concejal Reyes.
Nº 337	11/11/2011	S.O. Nº 32	Se aprueba por el Concejo Municipal la creación de dos nuevas iniciativas, Nº04 “Un espacio para la educación y tratamientos DAEM” y Nº 05, “En una mirada hacia las actividades extra escolares de la comuna.”  Lo anterior con la abstención del Concejal Reyes.
Nº 338		S.O. Nº 32	Se aprueba por el Concejo Municipal la rendición del gasto de \$8.081.781, equivalente al 26% de la cuota depositada, correspondiente al fondo de mejoramiento de la gestión municipal en educación año 2011.  Lo anterior con la abstención del Concejal Reyes.
Nº 340	11/11/2011	S.O. Nº 32	Se aprueba por el Concejo Municipal el permiso de uso de bien nacional de uso público ubicado en pasaje Chulacao con avenida Tulor a la señora Lilibeth Reyes Ramos para que instale un kiosco siempre y cuando, dicha actividad no genere conflicto con la comunidad.
Nº 344	15/11/2011	S.E Nº 10	Se aprueba por el Concejo Municipal el PADEM año 2012, lo anterior con

			la abstención del Concejal Reyes.														
Nº 342	15/11/2011	S.E Nº 11	Se acuerda por unanimidad del Concejo Municipal la entrega de la distinción RECONOCIMIENTO DEL CABILDO POR “MERITO INSTITUCIONAL” a la asociación atacameña de costumbres y tradiciones Espíritu Antay Ancestral.														
Nº 343	15/11/2011	S.E Nº 11	<p>Se aprueba por el Concejo Municipal, en votación dividida, la entrega de la distinción RECONOCIMIENTO DEL CABILDO POR “MERITO CIUDADANO” al Sr. Manuel Guillermo Cortés Mora por su contribución al desarrollo integral de su comunidad y de la Comuna. De acuerdo a la siguiente votación:</p> <table> <tr> <td>C. García</td> <td>Postulante Manuel Cortés</td> </tr> <tr> <td>C. Reyes</td> <td>Postulante Manuel Cortés</td> </tr> <tr> <td>C. Espíndola</td> <td>No opta por ninguno de los postulantes</td> </tr> <tr> <td>C. Zuleta</td> <td>Postulante Manuel Cortés</td> </tr> <tr> <td>C. Mora</td> <td>Postulante Manuel Cortés</td> </tr> <tr> <td>C. Chocobar</td> <td>Postulante María González</td> </tr> <tr> <td>Alcaldesa</td> <td>Postulante María González</td> </tr> </table>	C. García	Postulante Manuel Cortés	C. Reyes	Postulante Manuel Cortés	C. Espíndola	No opta por ninguno de los postulantes	C. Zuleta	Postulante Manuel Cortés	C. Mora	Postulante Manuel Cortés	C. Chocobar	Postulante María González	Alcaldesa	Postulante María González
C. García	Postulante Manuel Cortés																
C. Reyes	Postulante Manuel Cortés																
C. Espíndola	No opta por ninguno de los postulantes																
C. Zuleta	Postulante Manuel Cortés																
C. Mora	Postulante Manuel Cortés																
C. Chocobar	Postulante María González																
Alcaldesa	Postulante María González																
Nº 349	29/11/2011	S.O. Nº 33	Se aprueba por unanimidad del Concejo Municipal, la entrega de la patente de alcohol, clase C, “restaurante diurno y nocturno”, al contribuyente Hilda Tomasa Osandón Condori, Rut Nº 4.981.282 - 5, cuyo domicilio es calle Domingo Atienza Nº 2, San Pedro de Atacama.														
Nº 350	29/11/2011	S.O. Nº 33	Se aprueba por unanimidad del Concejo Municipal, la entrega de la patente de alcohol, clase C, “restaurante diurno y nocturno”, al contribuyente Carmen Verónica Aguayo Rodríguez, Rut Nº 9.610.217-8, cuyo domicilio es calle Calama Nº 370 - B, San Pedro de Atacama.														

Nº 353	29/11/2011	S.O. Nº 33	Se acuerda por unanimidad del Concejo Municipal que los saldos de los estudios para inversión del año 2011, sean ocupados para inicializar diseño de la escuela de la localidad de Camar. El monto de los saldos es de \$15.000.000 (quince millones de pesos).
Nº 360	13/12/2011	S.O. Nº 34	Se aprueba por unanimidad del Concejo Municipal, los nombres de las calles de la villa Solor, según el siguiente detalle:  Calle Nº 1           “Ave de Paraíso”  Calle Nº 2           “Triangulo Austral”  Calle Nº 3           “Corona Austral”  Calle Nº 4           “Ave del Alma”  Calle Nº 5           “Tres Marías”  Calle Nº 6           “Osa Menor”  Calle Nº 7           “Cruz del Sur”  Calle Nº 8           “Corona Boreal”  Calle Nº 9           “Sagitario”
Nº 362	23/12/2011	S.O. Nº 35	Se aprueba por unanimidad del Concejo Municipal la rendición en un 61.5% del fondo de mejoramiento de la gestión en educación año 2011.
Nº 363	23/12/2011	S.O. Nº 35	Se aprueba por unanimidad del Concejo Municipal el compromiso de \$5.000.000.- por unidad operativa como aporte municipal para el programa Prodesal año 2012.
Nº 364	23/12/2011	S.O. Nº 35	Se aprueba por unanimidad del Concejo Municipal la ordenanza Nº11/2011, que modifica la ordenanza de derechos varios, incorporando nuevos valores para uso de piscina municipal.
Nº 365	23/12/2011	S.O. Nº 35	Se aprueba por unanimidad del Concejo Municipal los programas sociales presentados por Dideco para el año 2012, según el siguiente detalle:  - Forjando una cultura del deporte para alcanzar mayores niveles de desarrollo - Asistencialidad

			<ul style="list-style-type: none"><li>- Apoyo y estratificación a los distintos grupos vulnerables, potenciando sus redes sociales</li><li>- Fortalecimiento administrativo orientado a la gestión informática</li><li>- Vivienda (Entidad de gestión inmobiliaria social)</li><li>- Aprendiendo de la cultura lickan antay</li></ul>														
Nº 366	23/12/2011	S.O. Nº 35	<p>Se aprueba por el Concejo Municipal el programa de protección ambiental, con la siguiente votación:</p> <table><tr><td>C. García</td><td>Aprueba</td></tr><tr><td>C. Reyes</td><td>Aprueba</td></tr><tr><td>C. Espíndola</td><td>Aprueba</td></tr><tr><td>C. Zuleta</td><td>Aprueba</td></tr><tr><td>C. Mora</td><td>No Aprueba</td></tr><tr><td>C. Chocobar</td><td>Aprueba</td></tr><tr><td>Alcaldesa</td><td>Aprueba</td></tr></table>	C. García	Aprueba	C. Reyes	Aprueba	C. Espíndola	Aprueba	C. Zuleta	Aprueba	C. Mora	No Aprueba	C. Chocobar	Aprueba	Alcaldesa	Aprueba
C. García	Aprueba																
C. Reyes	Aprueba																
C. Espíndola	Aprueba																
C. Zuleta	Aprueba																
C. Mora	No Aprueba																
C. Chocobar	Aprueba																
Alcaldesa	Aprueba																
Nº 367	23/12/2011	S.O. Nº 35	Se aprueba por unanimidad del Concejo Municipal el programa de fomento productivo año 2012														
Nº 375	29/12/2011	S.O. Nº 36	Se aprueba por unanimidad del Concejo Municipal el PROGRAMA DE FORTALECIMIENTO DE LA GESTIÓN: SERVICIOS A LA COMUNIDAD – SATISFACCIÓN USUARIA año 2012.														

### Participación de los cursos y Seminarios Año 2011

#### Concejal: Rubén Reyes Aymani

Curso-Seminario	Lugar	Fecha
Pasantía para implementación de políticas de fomento del uso de bicicletas	Santiago	07 de Enero
Escuela de capacitación "La salud en el	Pucón	Desde el 17 al 21 de Enero



contexto municipal"		
II encuentro pueblo atacameño sin fronteras y XIX feria internacional del trueque Catua – San Pedro de Atacama	Catua, Argentina.	18 al 21 de Febrero
Seminario "La destitución de alcaldes y concejales, casos prácticos"	Coquimbo	24 y 25 de Febrero
Inauguración del complejo fronterizo "Paso de Jama"	Jama, provincia de Jujuy, Republica Argentina	18 de Marzo
Reunión referente a aspectos legales de la feria internacional del trueque	San Salvador de Jujuy, Republica Argentina	13 de Abril
Relaciones comunitarias en la industria minera	Santiago	13 de Mayo
Reunión de consejo lingüístico	Calama	07 de julio
Taller estudios sobre interculturalidad en Chile	Iquique	06 de Septiembre
Violencia escolar y bullying	Viña del Mar	22 y 23 de Septiembre
IV congreso nacional de concejales  II congreso lenguas indígenas y encuentro raíces de la tierra	Viña del Mar - Santiago	17 al 19 de Noviembre de Noviembre

### **Concejala: Oriana Mora Rodriguez**

Curso-Seminario	Lugar	Fecha
Pasantía internacional "Modelo de gestión urbana, patrimonial cultural y turística, experiencia de la ciudad de Guayaquil – Ecuador"	Guayaquil – Ecuador	24 al 28 de Enero
Seminario de fiscalización de la gestión municipal	Viña del Mar	15 al 17 de Marzo
Ley 20.501	Antofagasta	19 de Abril
X congreso nacional de municipalidades	Santiago	28 junio al 01 al julio
Congreso extraordinario educación ACHM	Santiago	30 y 31 de Agosto
Seminario fuente de financiamiento del área de educación municipal	Santiago	08 y 09 de Septiembre

Seminario sobre ley de alcoholes	Calama	22 y 23 de septiembre
Usos de indicadores y variables financieras	Antofagasta	06 de Octubre
Seminario análisis de los cambios en los trabajos de los municipios ley 20.500	Santiago	03 y 04 de Noviembre
II congreso lenguas indígenas	Santiago	18 y 19 de Noviembre
Presupuesto municipal y clasificador presupuestario y plan de cuentas e informes requeridos por la contraloría	Reñaca y Santiago	05 al 07 de Diciembre
Preparación y evaluación de proyectos	Santiago	15 y 16 de Diciembre

### **Concejala: Margarita Chocobar Cruz**

<b>Curso-Seminario</b>	<b>Lugar</b>	<b>Fecha</b>
primer congreso internacional de ciudades inteligentes y turísticas	Lima- Perú	19 al 23 de Enero
pasantía internacional “Modelo de gestión urbana, patrimonial cultural y turística, experiencia de la ciudad de Guayaquil – Ecuador”	Guayaquil – Ecuador	24 al 28 de Enero
Seminario “La destitución de alcaldes y concejales, casos prácticos”	Coquimbo	24 y 25 de Febrero
inauguración del complejo fronterizo “Paso de Jama”	Jama, provincia de Jujuy, Republica Argentina	18 de Marzo
celebración de los 50 años de evangelización de las misioneras de Jesus verbo y victima	Carabeli – Arequipa	22 de Junio
X congreso nacional de municipalidades	Santiago	28 junio al 01 al julio
curso – taller “Gestión estratégica para generar empleo y desarrollo económico local”	Santa Cruz de la Sierra – Bolivia.	El 21 al 28 de Septiembre
IV congreso nacional de concejales	Viña del Mar	14 al 18 de Noviembre
La defensa municipal	Iquique	14 al 16 de Diciembre

### **Concejal: Justo Zuleta Santander**

<b>Curso-Seminario</b>	<b>Lugar</b>	<b>Fecha</b>
pasantía internacional “Modelo de gestión urbana, patrimonial cultural y turística,	Guayaquil – Ecuador	24 al 28 de Enero

experiencia de la ciudad de Guayaquil – Ecuador”		
Gestiones referentes al evento deportivo Mountain Do	Florianópolis – Brasil	21 al 27 de Abril
Usos de indicadores y variables financieras	Antofagasta	06 de Octubre
visita a las plantas de tratamiento de agua servidas	Francia	31 de Octubre al 10 de Noviembre.

### **Concejal: Jorge Espíndola Toroco**

Curso-Seminario	Lugar	Fecha
Seminario “La destitución de alcaldes y concejales, casos prácticos”	Coquimbo	24 y 25 de Febrero
Reunión de trabajo de la asociación de municipalidades	Antofagasta	30 de Marzo
Primer encuentro nacional de directivas regionales de concejales	Valparaíso	14 al 16 de Abril
seminario “Gestión local comunitaria: sistemas de salud y educación”	la habana, Cuba	23 al 30 de Abril
X congreso nacional de municipalidades	Santiago	28 junio al 01 al julio
Reunión directivas nacionales y regionales de concejales	Santiago	12 y 13 de Septiembre
Reunión comisión regional de concejales	Antofagasta	19 de Octubre
IV congreso nacional de concejales	Viña del Mar	14 al 18 de Noviembre

## **2.- SECRETARIA MUNICIPAL**

### **2.1.- IMPLEMENTACIÓN LEY 20.500 (CONSEJO COMUNAL DE ORGANIZACIONES DE LA SOCIEDAD CIVIL)**

Durante el año 2011, en el mes de Febrero se publica la ley 20.500, que entrega nuevas directrices para la participación ciudadana, derogándose el CESCO y creándose el Consejo Comunal de organizaciones de la sociedad Civil, este órgano municipal realizo su asamblea constitutiva con fecha 16 de Noviembre de 2011, se encuentra conformado por 17 consejeros, es presidido por la Alcaldesa. La distribución de consejeros se detalla de la siguiente manera:

<b>Organización que representa</b>	<b>Número</b>
Organizaciones territoriales	8
Organizaciones funcionales	2
Organizaciones de interés público	5
Asociaciones gremiales	1
Actividades relevantes para el desarrollo económico, social y cultural	1

## CONSEJEROS ELECTOS QUE INTEGRAN CONSEJO COMUNAL DE ORGANIZACIONES DE LA SOCIEDAD CIVIL

### Estamento organizaciones territoriales

<b><i>Consejeros</i></b>	<b><i>Organizaciones</i></b>
<b>Silvia Cruz Fabián</b>	Junta de Vecinos de Camar
<b>Irene Cruz López</b>	Junta de Vecinos de Socaire
<b>Vicente Mendoza Tinte</b>	Junta de Vecinos de Río Grande
<b>Antonia Mondaca Armella</b>	Junta de Vecinos de Talabre
<b>Elisa Vilte Mamani</b>	Junta de Vecinos de Toconao
<b>Ladín Barreda Torres</b>	Junta de vecinos de Peine
<b>María Servantes Colque</b>	Junta de Vecinos Población Conde Duque
<b>Víctor Zepeda Cossio</b>	Junta de Vecinos Séquitor, Yaye y Checar

### Estamento organizaciones de interés público

<b><i>Consejeros</i></b>	<b><i>Organizaciones</i></b>
<b>Daniel Colque Choque</b>	Comunidad Atacameña de Machuca
<b>Iván Colque Cruz</b>	Asociación Atacameña de Regantes y Agricultores de Matancilla
<b>Alejandra Condori Anza</b>	Comunidad Atacameña del ayllu de Quitar
<b>Pedro Puca Flores</b>	Asociación Atacameña Regantes y Agricultores de celeste
<b>Anjel Puca Flores</b>	Asociación Atacameña de regantes y Agricultores de zapar

### Estamento organizaciones funcionales

<b>Consejeros</b>	<b>Organizaciones</b>
<b>Juan Olave Blanco</b>	Liga Deportiva de Futbol san Pedro de Atacama
<b>Honorio López Barraza</b>	Club Adulto Mayor Simón Benítez San Pedro de Atacama

### Estamento de actividades relevantes para el desarrollo económico, social y cultural

<b>Consejeros</b>	<b>Organizaciones</b>
<b>Carlos Saez García</b>	Representante empresa Minera El Lito

## 2.2.- ORDENANZAS MUNICIPALES DICTADAS DURANTE EL 2011.

Las ordenanzas son normas municipales que se aplican a la comunidad. Las ordenanzas dictadas durante el año son las que se señalan a continuación:

<b>Nº</b>	<b>Fecha</b>	<b>Materia</b>
001	04.04.11	Semana Santa
002	02.06.11	Cambio de Paseo Aucalquín a Paseo Peatonal
003	02.06.11	Fiesta Religiosa Santo Patrono San Pedro de Atacama
004	28.07.11	Modificación Derechos Varios de la Ordenanza Nº 9 de 2007
005	28.07.11	Modificación Ordenanza Nº1 de 1990
006	30.08.11	Fiestas Patrias
007	15.09.11	Modificación Ordenanza de Fiestas Patrias 06 de 2011
008	06.10.11	Modificación Valores de los Derechos Varios
009	10.11.11	Modificación Ordenanza de Ley de Alcoholes

010	11.11.11	Aniversario de la Comuna
011	27.12.11	Modificación Valores Ordenanza Derechos Varios (uso piscina)

## 2.3.- ORGANIZACIONES COMUNITARIAS

Las organizaciones que obtuvieron personalidad jurídica son las siguientes:

N ° DE REGISTRO	FECHA DE CONSTITUCIÓN	NOMBRE DE LA ORGANIZACIÓN	TIPO
151/11	06-01-2011	Hospedaje y Turismo Étnico San Pedro de Atacama	Funcional
152/11	11-01-2011	Comité de Vivienda Remanente	Funcional
153/11	25-03-2011	Centro cultural y artístico Tomas Paniri	Funcional
154/11	04-05-2011	Organización Cristiana Tabernaculo de David	Funcional
155/11	05-05-2011	Club Almirante La Torre	Funcional
156/11	17-05-2011	Amisadai	Funcional
157/11	23-05-2011	Comité de Vivienda Pukara	Funcional
158/11	27-05-2011	Agrupación de Montaña, Deporte, Recreación, cuidado del Medio Ambiente, Cultura Rescate en Áreas Naturales "CABUR"	Funcional
159/11	17-06-2011	Organización Hoiri Kunza Pani	Funcional
160/11	14-07-2011	Comité Esperanza	Funcional
161/11	26-07-2011	Comité de Agua Potable de Camar	Funcional
162/11	17/08/2011	Comité de Allegados Palama Halayna Lickanantay	Funcional
163/11	26-08-2011	Comité de Allegados Nuevo Atardecer	Funcional
164/11	17-10-2011	Club Deportivo Lauza	Funcional
165/11	26-10-2011	Club Deportivo Socaire	Funcional
166/11	02-11-2011	Comité de Vivienda Villa Solor	Funcional
167/11	07-11-2011	Club Deportivo, Social y Cultural Santa Rosa	Funcional
168/11	14-12-2011	Club de Rayuela Social y Cultural Tocarazo	Funcional

## 2.4.- DICTAMENES – REVISIONES DE CONTRALORÍA REGIONAL

La supervisión de Contraloría Regional permite el mejorar los procesos internos de control, durante el año 2011 se recibieron las siguientes observaciones:

OBSERVACIONES	CANTIDAD
Recibidas	85
Respondidas	05
En tramitación	80

Se adjunta el detalle de las observaciones recibidas a continuación, es destacable mencionar que el porcentaje mayoritario de observaciones corresponde al Salud y obedecen al área de personal:

Nº Registro	Dto.	Nº Oficio Obs. Contraloría	Condición actual – Obs. Subsanada	Departamento	Tipo observación
237/09		741	TRAMITE	Salud	Se omitió adjuntar certificado acreditando el numero de horas contratadas no excedan el 20%
024/10		295	TRAMITE	Salud	Prohíbe el ingreso a cargos adm. del estado a parientes, hermana de la Secretaria Municipal
028/10		982	TRAMITE	Daem	adjunta el certificado sobre limite máximo de docentes en calidad de contratados



053/10	983	TRAMITE	Daem	No se tramita decreto por situación anterior de tramite pendiente
058/10	306	TRAMITE	Daem	adjunta el certificado sobre limite máximo de docentes en calidad de contratados
081/10	309	TRAMITE	Daem	Se omitió adjuntar certificado de Salud
082/10	309	TRAMITE	Daem	Se omitió adjuntar certificado de Salud
084/10	144	TRAMITE	Daem	Acreditar con certificado autorización de la Secretaria Regional Ministerial de educación, que un extranjero cumpla con los requisitos, certificado sobre limite de contratos.
107/10	306	TRAMITE	Daem	adjunta el certificado sobre limite máximo de docentes en calidad de contratados
114/10	708	TRAMITE	Daem	Se omitió adjuntar certificado acreditando el numero de horas contratadas no excedan el 20
110/10	054	TRAMITE	Daem	El titulo que tienen solo le permite ejercer la docencia del nivel no educación básica.
120/10	146	TRAMITE	Daem	Adjuntar certificado sobre el limite máximo de docentes
128/10	306	TRAMITE	Daem	adjunta el certificado sobre limite máximo de docentes en calidad de contratados
129/10	306	TRAMITE	Daem	adjunta el certificado sobre limite máximo de docentes en calidad de contratados

144/10	052	TRAMITE	Daem	adjunta el certificado sobre limite máximo de docentes en calidad de contratados
145/10	3.133	TRAMITE	Daem	No se señala termino de contrato
147/10	052	TRAMITE	Daem	adjunta el certificado sobre limite máximo de docentes en calidad de contratados
151/10	564	TRAMITE	Salud	Adjuntar certificados de antecedentes, certificados de estudios y de salud y en el caso del chofer debe acreditar su licencia de conducir y error en la imputación
158/10	297	TRAMITE	Daem	No corresponde el reemplazo de jornada de 41 horas, ya que la titular tiene 15 horas.
161/10	2871	TRAMITE	Daem	Adjunta certificado sobre limite máximo de docentes en calidad de contratados.
164/10	554	TRAMITE	Salud	Lo establecido art. 13 Ley 19.378, certificado de reclutamiento, no estar inhabilitado, y ser ciudadano
171/10	309	TRAMITE	Daem	Se omitió adjuntar certificado de Salud
172/10	912	TRAMITE	Salud	No corresponde su registro ya que se encuentra pendiente subsanar dto. 199/09
175/10	104	TRAMITE	Salud	Se omitió adjuntar certificado acreditando el numero de horas contratadas no excedan el 20%
176/10	104	TRAMITE	Salud	Se omitió adjuntar certificado acreditando el numero de horas contratadas no excedan

				el 20%
178/10	298	131 de fecha 09.02.11	Personal Finanzas –	Deben dictarse nuevamente el Dto. Ya que la Srta. Secretaria Paola Piñones firma como Sec. Municipal su propio nombramiento
179/10	298	131 de fecha 09.02.11	Personal Finanzas –	No procede ordenar nombramientos en estudio por 41 horas semanales
181/10 Duplicidad de dto	022	TRAMITE	Daem	Adjuntar certificado de salud
181/10 Duplicidad de dto	691	318 de fecha 29.03.11	Personal Finanzas –	Presenta vicios que aun no son subsanados
184/10	1013	TRAMITE	Daem	Invalidar el proceso concurso público de Jefe unidad técnico pedagógico. Ya que el proceso no se ajusta a derecho
190/101	299	TRAMITE	Salud	Se omitió adjuntar certificado acreditando el numero de horas contratadas no excedan el 20%
191/10	564	TRAMITE	Salud	Adjuntar certificados de antecedentes, certificados de estudios y de salud y en el caso del chofer debe acreditar su licencia de conducir, y error en la imputación
195/10	299	TRAMITE	Salud	Se omitió adjuntar certificado acreditando el numero de horas contratadas no excedan el 20
199/10	297	TRAMITE	Daem	No corresponde registrar, ya que el dto. 158, se encuentra observado, hasta que no se

				subsane, no se puede registrar el presente.
200/10	708	TRAMITE	Daem	Se omitió adjuntar certificado acreditando el numero de horas contratadas no excedan el 20
202/10	297	TRAMITE	Daem	No corresponde el reemplazo de jornada de 41 horas, ya que la titular tiene 15 horas.
203/10	912	TRAMITE	Salud	No corresponde su registro ya que se encuentra pendiente subsanar dto. 199/09
205/10	740	TRAMITE	Daem	Adjuntar certificado de Salud
210/10	700	TRAMITE	Salud	Se omitió adjuntar certificado acreditando el numero de horas contratadas no excedan el 20%
211/10	299	TRAMITE	Salud	No se puede tramitar, mientras no se subsanen los dtos anteriores, 190 y 195

212/10	2.872	TRAMITE	Salud	Adjuntar certificado que el número de horas contratadas no exceden al 20% de la dotación
213/10	826	TRAMITE	Daem	No corresponde el reemplazo de jornada de 41 horas, ya que la titular tiene 15 horas
214/10	708	TRAMITE	Daem	Se omitió adjuntar certificado acreditando el numero de horas contratadas no excedan el 20
217/10	554	TRAMITE	Salud	Se omitió adjuntar certificado acreditando el numero de horas contratadas no

				excedan el 20%
221/10	906	TRAMITE	Daem	adjunta el certificado sobre limite máximo de docentes en calidad do contratados de contratos
223/10	564	TRAMITE	Salud	Debe consignarse en la parte resolutive dto. "Regístrese en la contraloría general de la republica "
224/10	564	TRAMITE	Salud	Adjuntar certificados de antecedentes, certificados de estudios y de salud y en el caso del chofer debe acreditar su licencia de conducir, y Debe consignarse en la parte resolutive dto. "Regístrese en la contraloría general de la republica "
229/10	989	TRAMITE	Daem	No corresponde el reemplazo de jornada de 41 horas, ya que la titular tiene 15 horas y error del Rut
232/10	906	TRAMITE	Daem	adjunta el certificado sobre limite máximo de docentes en calidad de contratados
234/10	1014	TRAMITE	Daem	Adjuntar certificado de salud y consignar el nombre de la persona a quien reemplaza.
238/10	104	TRAMITE	Salud	Se omitió adjuntar certificado acreditando el numero de horas contratadas no excedan el 20%
241/10	564	TRAMITE	Salud	Adjuntar certificados de antecedentes, certificados de estudios y de salud y en el caso del chofer debe acreditar su licencia de conducir, Debe consignarse en la parte

				resolutiva dto. "Regístrese en la contraloría general de la republica "
242/10	1254	TRAMITE	Daem	No procede ordenar nombramientos en estudio por 41 horas semanales
244/10	1015	TRAMITE	Daem	No se ajusta a derecho, ya que la codificaron del gasta que origina la designación no corresponde
246/10	906	TRAMITE	Daem	adjunta el certificado sobre limite máximo de docentes en calidad do contratados de contratos
249/10	1254	TRAMTE	Daem	No procede ordenar nombramientos en estudio por 41 horas semanales
254/10	1014	TRAMITE	Daem	No procede registrar hasta que no se subsane dto 234/10
258/10	906	TRAMITE	Daem	adjunta el certificado sobre limite máximo de docentes en calidad de contratados
259/10	2872	TRAMITE	Salud	Adjuntar certificado que el número de horas contratadas no exceden el 20% de la dotación
260//10	287	TRAMITE	Salud	Adjuntar certificado que el número de horas contratadas no exceden el 20% de la dotación
257/10	1017	TRAMITE	Daem	adjunta el certificado sobre límite máximo de docentes en calidad de contratados
272/10	906	TRAMITE	Daem	adjunta el certificado sobre límite máximo de docentes en calidad de contratados

279/10	906	TRAMITE	Daem	adjunta el certificado sobre limite máximo de docentes en calidad de contratados
269/10	1254	TRAMITE	Daem	No procede ordenar nombramientos en estudio por 41 horas semanales
281/10	1255	TRAMITE	Finanza – Personal	Se omitió codificar la imputación del gasto
282/10	1255	TRAMITE	Finanzas – Personal	Se omitió codificar la imputación del gasto
003/11	1429	TRAMITE	Salud	Adjuntar certificado que el número de horas contratadas no exceden el 20% de la dotación.
004/11	1429	TRAMTIE	Salud	Adjuntar certificado que el numero de horas contratadas no exceden el 20% de la dotación
005/11	1429	TRAMTIE	Salud	Adjuntar certificado que el numero de horas contratadas no exceden el 20% de la dotación
006/11	1429	TRAMITE	Salud	Adjuntar certificado que el numero de horas contratadas no exceden el 20% de la dotación
011/11	2031	TRAMITE	Daem	Acreditar el cumplimiento de los requisitos legales
037/11	2561	TRAMITE	Daem	Concurso no se ajusta a derecho
039/11	2561	TRAMITE	Daem	Concurso no se ajusta a derecho
058/11	2559	TRAMITE	Daem	El concurso no se ajusto a derecho
074/11	2403	TRAMITE	Daem	Adjunta certificado de

				idoneidad otorgado por la autoridad religiosa y además se debe adjunta el certificado sobre limite máximo de docentes en calidad do contratados de contratos
083/11	2403	TRAMITE	Daem	Problemas con el nombre de la docente, además se debe adjunta el certificado sobre limite de contratos
081/11	2517	TRAMITE	Daem	Acreditar con certificado autorización de la Secretaria Regional Ministerial de educación, que un extranjero cumpla con los requisitos
099/11	2518	TRAMITE	Daem	no corresponde visar modificaciones del contratos sin antes subsanar observaciones que se le hiciere en su oportunidad al contrato
100/11	2518	TRAMITE	Daem	no corresponde visar modificaciones del contratos sin antes subsanar observaciones que se le hiciere en su oportunidad al contrato
101/11	2936	TRAMITE	Daem	adjunta el certificado sobre limite máximo de docentes en calidad do contratados de contratos
130/11	2.730	Subsanado con Oficio N° 1.019 12.09.11	Personal – Finanzas	Adjuntar documentación de haber cumplido el reclutamiento
131/11	2925	TRAMITE	Daem	No acredita estudios medios
136/11	2925	TRAMITE	Daem	No acredita estudios medios



157/11	2925	TRAMITE	Daem	No corresponde aun el finiquito ya que están pendientes los dtos. Anteriores.
197/11	3.364	Subsanado con oficio N° 1.337 15.12.11	Personal Finanzas	No se ajusta a Derecho la codificación del gasto, corresponde al subtitulo 21

En cuanto a la fiscalización del órgano contralor a la gestión municipal durante el año 2011 se efectuó:

- **Auditoria a la ejecución de gastos de los subtitulos 22 y 24 según informe de fecha 29 de Diciembre de 2011**

## **2.5.- SUMARIOS E INVESTIGACIONES SUMARIA**

Los procesos administrativos que son instruidos para investigar situaciones susceptibles de sanciones administrativas se les llama sumarios o investigaciones estos son iniciados mediante decretos de registro o exentos. Se somete registro en forma directa sólo aquellos casos donde se encuentra identificado el funcionario involucrado, todos los otros casos se efectúan mediante un decreto exento.

### **2.5.1.- DECRETOS A REGISTROS DE CONTRALORIA REGIONAL**

Decretos de registros emitidos	05
--------------------------------	----

### **2.5.2 EXENTOS DE TRÁMITE DE TOMA DE RAZON DE LA CONTRALORIA**

Decretos exentos emitidos	05
---------------------------	----

<b>Nº DECRETO EXENTOS</b>	<b>FUNCIONARIO</b>	<b>CONDICIONES ACTUAL DEL EXPEDIENTE</b>
Nº 665/2011	CONSULTORIO GRAL. RURAL SAN PEDRO DE ATACAMA RECLAMO DE PARAMEDICO EN CONTRA DE PROFESIONAL POR MALTRATOS E INJURIAS.	TRÁMITE
Nº 817/2011	DEPARTAMENTO DE SALUD  EXTRAVIO DE DINEROS EN EL DPTO. DE SALUD	SOBRESEIDO MEDIANTE D.T.O. EXENTO Nº 1.482 DE FECHA 27 DE MAYO DE 2011
Nº 1661/2011	ESCUELA G-27 DE LA LOCALIDAD DE PEINE , RECLAMOS APODERADOS POR POSIBLES IRREGULARIDADES, TALES COMO MALTRATO A LOS ALUMNO Y CAMBIOS DE NOTAS EN PATRIMONIO CULTURAL	SOBRESEIDO MEDIANTE D.T.O. EXENTO Nº 2070 DE FECHA 21.06.11
Nº 2.764/2011		SOBRESEIDO MEDIANTE D.T.O. EXENTO Nº 644 DE FECHA 08 DE MARZO DE 2012
Nº 2.847/2011	CONSULTORIO GRA.. RURAL SAN PEDRO DE ATACAMA, “SERVICIO DE URGENCIA”  adjunta el certificado sobre limite máximo de docentes en calidad de contratados	TRÁMITE

## **2.6.- CONVENIOS Y CONTRATOS CELEBRADOS**

### **2.6.1.-CONVENIOS**

Los convenios celebrados entre el municipio y diversos servicios o entidades privadas, los cuales corresponden a continuidad de algunos y otros nuevos para el cumplimiento de la función municipal, es necesario indicar además que el municipio no solo realiza aporte en dinero si no que también en otros, tales como dependencias, equipos, personal, etc. Los correspondientes al año 2011 se detallan a continuación en el anexo N°1.

### **2.6.2.- CONTRATOS**

Los contratos son licitados mediante el portal mercado público solo en aquellos casos en que se vuelve imprescindible continuar el servicio se requiere realizar contrato a trato directo, éstos son supervisados por una unidad municipal quien contra su ejecución, además existen otras tipologías de contratos entre estos contratos de comodatos y de arrendamiento. Los correspondientes al año 2011 se detallan a continuación en el anexo N°2.

### **2.7.- DECRETOS DICTADOS**

Las resoluciones emitidas por alcaldía en las materias municipales de su competencia durante el año son:

Decretos Alcaldicios Exentos	4207
Decretos Alcaldicios sometidos a Registros en Contraloría	252

Cabe señalar que, la confección de dicha resoluciones corresponde a los diversos departamentos que según su especialidad efectúan esta documentación.

## **EVOLUCIÓN EN CANTIDAD DE DECRETOS EXENTOS EMITIDOS POR AÑOS**

Existe un incremento de la emisión de decretos en el transcurso de los años generando así un mayor volumen de gestiones que se realizan en la administración del gobierno local.

### **CUADRO COMPARATIVO DE DECRETOS EXENTOS**

<b>2006</b>	<b>2007</b>	<b>2008</b>	<b>2009</b>	<b>2010</b>	<b>2011</b>
2945	3196	3386	3527	3757	4207

### **DECRETOS A TRÁMITE DE REGISTRO POR AÑOS**

Aquellas resoluciones que requieren un examen legal son sometidas a trámite de registro por contraloría regional, estas materias son indicadas por el organismo contralor en una resolución.

### **CUADRO COMPARATIVO DE DECRETOS DE REGISTROS**

<b>2006</b>	<b>2007</b>	<b>2008</b>	<b>2009</b>	<b>2010</b>	<b>2011</b>
256	221	215	267	296	252

## **2.8.- COORDINACIONES DE VEHÍCULOS**

En el ámbito municipal no solo deben satisfacerse las necesidades de traslado y trabajos propios de la municipalidad, sino que según las características comunales las solicitudes de tipo comunitarios son un elemento de la gestión municipal, se detallan a continuación:

### **SOLICITUDES DE VEHÍCULOS DE ORGANIZACIONES**

<b>TIPO VEHICULO</b>	<b>FECHA</b>	<b>ORGANIZACION</b>	<b>MOTIVO</b>
Retro y Camión Tolva	15-12-2012	Club de Rodeo de San Pedro de Atacama	Colaboración actividades de limpieza recinto
Mini Bus azul	08-01-2011	Localidad de Toconao	Traslado a Calama

		Presidenta Curso 6º Básico.	viaje de estudios.
Camión Aljibe Agua Potable	11-01-2011	Baile Religioso Tobas Promesantes a nuestra Virgen de Candelaria	Traslado de agua potable
Retro y Camión Tolva	19.01.2011	Comunidad Indígena de Catarpe	Limpieza canal sector tambillo.
Camión Aljibe Agua Potable	22-01-2011	Ayllu De Tulor	Traslado agua potable para la Capilla de la Virgen de Candelaria de Tulor, celebración.
Camión Aljibe Agua Potable	22-01-2011	Baile Religioso Fraternidad Reyes de Atacama	Traslado de agua potable
Camión Aljibe Agua Potable	22-01-2011	Gran Diablada Dorada	Traslado de agua potable
Camión Aljibe Agua Potable	22-01-2011	Fraternidad Reyes de Atacama	Traslado de agua potable
Mini bus azul	27-01-2011	Asociación Agrícola de Regantes y Agricultores de Celeste	Traslado personas evento Indap y SQM.
Camión Aljibe Agua Potable	01-02-2011	Baile Religioso osada de Quitor	Traslado de agua potable
Mini cargador	08-02-2011	Asociación de Regantes y Agricultores de Toconao	Apoyo limpieza Valle Jerez
Camión Aljibe Agua Potable	18-02-2011	Comité de Agua Potable de San Pedro de Atacama	Solicita realizar pruebas en el ecualizador en la Planta de Tratamiento de Aguas Servidas
Mini bus azul	23-03-2011	Vicario Parroquial	Traslado Comunidad Parroquial para acompañar al Padre

			Ricardo Sotelo Rojas
Retro excavadora	30-03-2011	Grupo de Regantes N° 7	Limpieza desarenado utilizado regadío de cultivos
Retro excavadora	05.04.2011	Club Social y Deportivo Gustavo Le Paige	Trabajos de apoyo en nivelación de terreno
Camión Aljibe y Retro excavadora	07-04-2011	Comunidad Indígena de Catarpe	Traslado de agua potable y mejoras en el camino paso al río.
Camión Aljibe y Retro excavadora	12.04.2011	Comunidad Indígena de Catarpe	Mejoras caminos y canales.
Retro excavadora	07-04-2011	Presidente Asociación de Regantes y Agricultores Paso Jama	Trabajos en terraplén para acumulación de agua de regadío
Mini bus azul	15-04-2011	Párroco	Traslado personas
Retro excavadora	19-04-2011	Club Deportivo Huracán de Sequitor	Movimiento de tierra mejoras terreno
Camión Aljibe y Retro excavadora	02-05-2011	Junta de Vecinos Población Punta de Diamantes	Apoyo operativo de limpieza
Sprinter	05-05-2011	Club Deportivo San Lorenzo de Solor	Traslado personas campeonato de futbol
Camión 3/4	13-05-2011	Comunidad de Catarpe	Traslado toldo facilitado por Fundación Minera Escondida
Camión aljibe	17-05-2011	Club de Rodeo San Pedro de Atacama	Regadío Media Luna
Camión aljibe	20-05-2011	Comité de Agua Potable Rural de	Traslado agua potable

		Toconao	
Camión Tolva	24-06-2011	Comunidad Indígena de Sequitor	Retiro basura y escombros
Buses	04-07-2011	Ferfusam II Región	Traslado participantes
Retro excavadora	19-07-2011	Grupo de Regantes N° 7	Limpieza del desarenado
Camión Aljibe	15-07-2011	Junta de Vecinos Santiago de Río Grande	Traslado de agua potable
Mini bus azul	27-07-2011	Baile Religioso Tinkus LickanPujillai Socaire	Traslado bailarines
Sprinter	05-08-2011	Baile Religioso Real Morenada	Traslado Músicos
Mini bus azul	08-08-2011	Instituto Nacional del Deporte	Traslado Selección
Retro excavadora	16-08-2011	Comunidad Indígena de Camar	Trabajos en la habilitación de un camino al cementerio de Camar.
Mini bus azul	23-08-2011	Párroco	Transporte visita a la Virgen de Ayquina.
Mini bus azul	05-09-2011	Comité de Agua Potable Rural de SPA	Traslado dirigentes vecinales desde el sector de Vialidad hasta la Planta de Osmosis.
Mini bus azul	05-10-2011	Párroco	Traslado personas al Teatro Municipal
Sprinter	17-10-2011	Club Deportivo San Lorenzo de Solor	Traslado personas campeonato de futbol
Mini bus azul	18-10-2011	Jardín Infantil Pauna Lickan	Traslado Pozo Tres

Retro excavadora	18-10-2011	Parroco	Mejoras Media Luna
Sprinter	13-10-2011	Baile Morenada de Toconao	Traslado Banda
Camión Aljibe de Riego y Camión retiro basura	20-10-2011	Comité de Cementerio Parroquial San Pedro de Atacama	Riego frontis parroquia, retiro basura y/o escombros
Camión Aljibe de Riego y Camión retiro basura	24-10-2011	Sociedad Comercial Pozo Tres	Regido de árboles y mejoras en canales antiguos
Mini bus azul	28-11-2011	Bailes Religiosos El Negro y el Catimbano	Traslado integrantes de los grupos
Sprinter	30-11-2011	Banda Bronce Continental	Traslado integrantes
Camión Aljibe	30-11-2011	Comité de Agua Potable Rural de San Pedro de Atacama	Entrega de Agua Localidades de San Pedro de Atacama
Sprinter	01-12-2011	Asociación de Regante de San Pedro de Atacama	Traslado a miembros de la Organización a Río Grande
Camión Aljibe	16-12-2011	Escuela E-26, Curso Transición Mayor A	Llenado piscina Escuela E-26
Sprinter	06-12-2011	Baile Religioso Osada Hijos de Guadalupe	Traslado Banda Músicos
Camioneta	05-12-2011	Asociación Funcionarios Municipales	Traslado para elección Directiva
Retro excavadora	12-12-2011	Pozo Tres	Perforaciones instalación cinco postes solares
Mini bus azul	16-12-2011	Comunidad de Toconao	Traslado niños y adultos mayores a Localidades del Interior por fiesta de



			navidad
--	--	--	---------

## 2.9.- LEY DE ACCESO A LA INFORMACIÓN PÚBLICA (TRANSPARENCIA)

La implementación de la ley de acceso a la información no solo requirió la publicación de la información sino que además la respuesta de las solicitudes e de los usuarios, en este caso Secretaria Municipal coordina la respuestas con los demás Departamentos a continuación se detallan los correspondientes al año 2011:

\* Fuente: Registro de Web Hosting      [www.sanpedrodeatacamatransparente.cl](http://www.sanpedrodeatacamatransparente.cl), a través del link:

<http://www.sanpedrodeatacamatransparente.cl/awstats/awstats.pl?month=08&year=2011&output=main&config=www.sanpedrodeatacamatransparente.cl&framename=index>

Cantidad de Usuarios que visitaron durante el año 2011 la página

Mes	Número de visitas
Enero	90
Febrero	149
Marzo	167
Abril	120
Mayo	279
Junio	396
Julio	723
Agosto	838
Septiembre	742
Octubre	791
Noviembre	998
Diciembre	926
Total	6219

[www.sanpedrodeatacamatransparente.cl](http://www.sanpedrodeatacamatransparente.cl)

FECHA	SOLICITANTE	ENVIADO A	SOLICITUD	RESPUESTA
15-02-2011	Dir. Indap Región de Antofagasta	Finanzas	Solicita información respecto a patentes vigentes por los rubros Restaurant, Casino, Hoteles, Hosterías y Supermercados.	14-03-2011
02-03-2011	Juan Sota Aguayo	Finanzas	Solicita copia de decreto de pago N° 188-2005 y 251- 2005.	14-03-2011
04-03-2011	Soc. Naturalista SPA	Dom	Solicita registros de peticiones de agua y terrenos, realizados desde el año 2007 a la fecha.	21-03-2011
07-03-2011	Juan Carlos Pereira	Finanzas	Solicita la documentación de decretos de pago N° 940-2006 y 1075- 2007.	29-03-2011
13-04-2011	Rosa Mendoza	Dideco-Dom	Solicita antecedentes relacionados con la instalación y posterior construcción de población en el Ayllu de Séquitor.	24-05-2011
03-05-2011	Oriana Mora Rodríguez	Información Activa	Solicita las remuneraciones del personal que desempeña funciones en la Municipalidad de San Pedro de Atacama y el tiempo que llevan desarrollando	24-05-2011

			funciones.	
09-05-2011	Eduardo Ramos Ramos	Dom	Solicita la Planimetría de las diferentes poblaciones de la comuna de San Pedro de Atacama.	16-05-2011
24-05-2011	Guadalupe Anza	Dideco	Solicita copia de carta ingresada por habitantes de Séquitor, por oposición a loteo.	26-05-2011
27-05-2011	Carmelo Miranda	Dideco	Solicita copia de carta ingresada por habitantes de Séquitor, por oposición a loteo.	27-05-2011
13-06-2011	Juan Sota Aguayo	Sec. Municipal	Solicita actas de Concejo año 2010 y 2011.	21-06-2011
30-06-2011	Alberto Torres Belma	Dideco	Solicita información respecto a la consideración de ideas y planeamiento de vecinos, en la eventual formulación de políticas públicas o proyectos sociales.	29-07-2011
12-07-2011	Francisco Terán Terán	Conadi Calama	Solicita Copia de Acta de Constitución de la Asociación de Turismo Río Grande.	14-07-2011
01-12-2011	Fondecyt	Sec. Municipal	Solicita correos e información respecto a las asociaciones.	12-12-2012

## 2.10.- PROGRAMA PRODESAL - PDTI

La intervención del programa PRODESAL y PDTI abarca las localidades de Socaire, Camar, Talabre, Toconao, Machuca, Río Grande y San Pedro de Atacama, y sectores aislados como Salar de Tara, Pular, Vilaco, Quisquiro, San Juan y Tatio, desarrollado de la siguiente manera:

<b>BENEFICIARIOS</b>	<b>TOTAL</b>
Agricultores beneficiados 2008	201
Agricultores beneficiados 2009	205
Agricultores beneficiados 2010	100
Agricultores beneficiados 2011	355

Se puede observar que el número de beneficiarios corresponde a las Unidades San Pedro I y la Unidad San Pedro II y Programa de Desarrollo Indígena Territorial (PDTI).

La intervención del programa PRODESAL San Pedro I abarca las Localidades de Machuca y Ayllus de San Pedro de Atacama. Desarrollado de la siguiente manera:

<b>BENECIARIOS</b>	<b>TOTAL</b>
Agricultores beneficiarios 2011	119

<b>RECURSOS GESTIONADOS POR EL PROGRAMA AÑO 2011</b>	<b>MONTO \$</b>
Fondo de Apoyo Inicial FAI	5.800.000.-
Inversiones para el Fortalecimiento Productivo IFP	7.825.571.-
Programa de Recuperación de Suelo Degradados SIRS-D	3.604.786.-
Programa de Riego Intrapredial PRI	17.072.340.-

La intervención del Programa PRODESAL San Pedro II abarca las Localidades de Río Grande y San Pedro de Atacama. Desarrollado de la siguiente manera:

<b>BENECIARIOS</b>	<b>TOTAL</b>
Agricultores beneficiarios 2011	119

<b>RECURSOS GESTIONADOS POR EL PROGRAMA AÑO 2011</b>	<b>MONTOS \$</b>
Programa de Desarrollo de Inversiones (FAI – INDAP)	8.400.000
Programa de Desarrollo de Inversiones (IFP – INDAP)	7.512.806
Programa de Recuperación de Suelos Degradados (INDAP – SAG)	10.506.482
Programa Riego Intrapredial (PRI)	14.226.950
Otros (Mineras, Programas, etc)	7.000.000

Todos los recursos gestionados por los profesionales del programa son destinados a los usuarios, además que la adjudicación de dichos fondos se realiza mediante la presentación de proyectos.

Los aportes para el funcionamiento del programa son:

<b>INSTITUCION</b>	<b>MONTOS APORTADOS PARA LA EJECUCION DEL PROGRAMA.</b>
INDAP	16.878.917
MUNICIPALIDAD	2.531.838

Los aportes del programa son destinados a la contratación de personal mayoritariamente, además de combustible y otros insumos para su funcionamiento.

La intervención del programa PDTI abarca las localidades de Camar, Peine, Socaire, Talabre y Toconao, 2011:

<b>BENECIARIOS</b>	<b>TOTAL</b>
Agricultores beneficiarios 2011	117
Peine	16
Socaire	27
Talabre	13
Toconao	61
Agricultores beneficiados 2011	117

Camar se incorpora el año 2012 con 16 usuarios, por renuncia de algunos usuarios de los sectores antes mencionados, por lo que los usuarios PDTI para el año 2012 serán 119.

<b>RECURSOS GESTIONADOS POR EL PROGRAMA AÑO 2011 (Incentivos INDAP para usuarios PDTI)</b>	<b>MONTO \$</b>
Programa Inversiones-PDTI	\$9.889.543
Programa Capital de Trabajo	\$7.516.773

Los aportes para el funcionamiento del programa son:

<b>INSTITUCION</b>	<b>MONTOS APORTADOS PARA LA EJECUCIÓN DEL PROGRAMA</b>
INDAP 2011	\$17.540.484
Municipalidad 2011	Arriendo oficina 4 meses (Sept. a Dic.), por la suma de \$80.000 pesos mensuales y compra de un Notebook para el Programa.

### **3.- JUZGADO DE POLICIA LOCAL**

El Juzgado de Policía Local, que se encuentra en la comuna de San Pedro de Atacama, sólo se reciben infracciones leves, como faltas e infracciones a la ley de

alcoholes, ya que este Tribunal por no contar con un Juez (abogado), no somos competente para otro tipo de infracciones como Graves y Gravísimas, el Juez que tenemos es iletrado, vale decir, (Alcaldesa la faculta la Ley).

En los siguientes cuadros comparativos se reflejan los ingresos de infracciones y de dineros recaudados en ese juzgado como también a través del juzgado de policía local de Calama.

**CUADRO COMPARATIVO DE INGRESOS DE INFRACCIONES  
DURANTE EL AÑO 2011**

<b>2007</b>	<b>2008</b>	<b>2009</b>	<b>2010</b>	<b>2011</b>
748	581	283	384	670

**CUADRO COMPARATIVO DE INGRESOS POR CONCEPTO DE MULTAS EN SAN  
PEDRO DE ATACAMA**

<b>2007</b>	<b>2008</b>	<b>2009</b>	<b>2010</b>	<b>2011</b>
5.906.199	\$ 7.511.131.-	\$ 4.066.163.-	\$ 3.671.611.-	\$ 5.275.310.-

**4- INSPECCION MUNICIPAL**

La inspección municipal es la encargada de fiscalizar las ordenanzas municipales, de algunas infracciones al tránsito, las cuales estén dentro de su competencia y de cursar infracciones cuando los contribuyentes no cumplan los requisitos que la ley exige.

A través del presente cuadro comparativo se podrá observar las diferencias de infracciones cursadas durante los últimos tres años

2007	2008	2009	2010	2011
056	056	055	045	081

Esta municipalidad cuenta con una sola inspectora municipal, ya que la planta municipal tienen tan solo 12 funcionarios, y para este cargo debe ser personal de la planta municipal, ya que ésta debe tener responsabilidad administrativa.

## **5.- OFICINA DE PARTES E INFORMACIONES**

La Oficina de Partes e Informaciones tienen como labor principal, el registro de correspondencia recibida y enviada tanto como Oficios alcaldicios, Decretos Exentos y de Registro, la atención y orientación del público en general, atención de la central telefónica, como también el libro de reclamos y sugerencias de esta corporación edilicia. El sistema computacional de control de correspondencia (CINC) que tiene por objetivo controlar las solicitudes de la comunidad, además discriminando y clasificando en documentos varios y documentos comerciales, siendo los primeros donde se encasillan las demandas y solicitudes de la comunidad.

### **CUADRO COMPARATIVO DE DOCUMENTOS RECIBIDOS**

2005	2006	2007	2008	2009	2010	2011
7438	7262	8165	8772	8883	7866	7388

### **CUADRO COMPARATIVO OFICIOS ALCALDICIOS**

2005	2006	2007	2008	2009	2010	2011
1185	1266	1247	1173	1360	1292	1413

### **CUADRO COMPARATIVO DE RECLAMOS Y SUGERENCIAS**



<b>Año</b>	<b>Total de Reclamos</b>	<b>Respondidos</b>	<b>Sugerencias</b>	<b>Felicitaciones</b>
2005	21	21	06	0
2006	11	11	06	0
2007	06	06	0	0
2008	02	02	0	0
2009	02	02	0	0
2010	04	04	0	0
2011	05	05	0	01

### **DETALLE DE RECLAMOS RECIBOS (OIRS)**

<b>Fecha del Reclamo</b>	<b>Nombre del Remitente</b>	<b>Enviado a</b>	<b>Detalle</b>
21-07-2011	Yesica Moya Cortes Ex funcionaria del consultorio	Departamento de Alcaldía	Reclamo por el no pago de su remuneración mes de Junio

18-10-2011 felicitaciones	Solange Gálvez Zuleta	Departamento de Alcaldía	Agradece y felicita por el esfuerzo y trabajo con las áreas verdes
24-10-2011	Alondra Burgos Ferreira	Dirección de Obras Hidráulicas Antofagasta	Determinados cortes de agua potable
24-10-2011	Paula Herrera López	Dirección de Obras Hidráulicas Antofagasta	Determinados cortes de agua potable
27-10-2011	Enrique Caisan Saez de Ugarte	Departamento de Alcaldía	Vehículos estacionados en el sector de la plaza
03-11-2011	Graciela Miranda González	Departamento de Alcaldía	Problemas con el trato de un Doctor.

**Anexo Nº 1**

<b>Nº DECRETO</b>	<b>FECHA EMISIÓN DECRETO</b>	<b>FECHA SUSCRIPCION CONVENIO</b>	<b>INSTITUCION O SERVICIO</b>	<b>MATERIA</b>	<b>APORTE EXTERNO</b>	<b>APORTE MUNICIPAL</b>
121	13.01.11	20.12.10	SQM	Aprueba Addendum Convenio de Colaboración SQM S.A	12.750.000.-	---
175	21.01.11	23.12.10	Direc. de Obras Hidráulicas Reg. Antof.	Aprueba Convenio 2 Plan de Desarrollo de Agua Rural en la Región de Antofagasta, Primera Etapa 2008-2012"	29.870.000.-	---
312	1.02.11	30.12.10	Indap	Aprueba Carta Anexa Nº 005, de fecha 30 de 2010, para la Continuidad de Ejecución del Programa Desarrollo Local Prodesal.	\$11.382.000.-	\$4.010.812.-
368	08.02.11	16.12.10	Consejo Nacional de Televisión	Aprueba Convenio de Colaboración Consejo Nacional de Televisión	---	---
382	09.02.11	11.01.11	Secretaria Ministerial de Bienes Nacionales de la Región de Antofagasta	Aprueba Addendum Convenio Regularización, Estatuto de Factibilidad y Panificación sobre demanda Social de Propiedades Fiscal en la Comuna de SPA	---	---
445	15.02.2011	30.11.2010	Servicio de Salud	Aprueba Convenio Apoyo a la Gestión a Nivel Local en Atención Primaria Municipal	\$826.920	---
446	15.02.2011	30.11.2010	Servicio de Salud	Aprueba Convenio Exámen de Medicina Preventiva a Tra		

512	24.02.11	02.02.11	Servicio de Salud Antofagasta	Convenio de Ejecución Programa de Apoyo al Desarrollo Bio-Psicosocial en las Redes Asistenciales	\$21.540.128	---
593	07.03.2010	07.03.2010	Serviu	Aprueba Convenio de Pavimentación Participativa 20º Llamado.	\$ 102.675.000.- s \$6.318.000.-	8.203.000.-
597	08.03.2011	20.01.2011	Instituto de Investigación Arqueológicas y Museo Gustavo Le Paige de la Universidad Católica del Norte	Aprueba Convenio del Instituto de Investigación y Museo Gustavo L...	---	\$2.000.000.-
624	11.03.2011	27.10.2010	Cooperativa de Abastecimiento de Energía Eléctrica de San Pedro de Atacama	Regularícese la aprobación Convenio de Comodato Cooperativa de Abastecimiento de Energía Eléctrica de San Pedro de Atacama	---	---

794	30.03.2011	10.03.2011	Servicio de Salud Antofagasta	Aprueba Convenio Ira - Era	\$1.367.104.-	---
850	06.04.2011	05.04.2011	Minera Gaby S.A.	Aprueba Convenio de Cooperación	\$23.034.790.-	---
954	13.04.2011	24.03.2011	Servicio de Salud Antofagasta	Aprueba Convenio Programa de Atención Integral de Salud Mental en Atención Primaria	\$10.053.873.-	---
1005	19.04.2011	15.02.2011	Aprobación Convenio Consejo Nacional de la Cultura y Las Artes y Fundación para la Superación de la Pobreza	Regulariza la Convenio de Colaboración "Servicio País"	---	---

1042	21.04.2011	10.03.2011	Convenio Programa Servicio de Urgencia Rural	Aprueba Convenio Salud	\$21.380.577.-	---
1091	27.04.2011	10.03.2011	Servicio de Salud Antofagasta	Aprueba Programa de Resolutividad en Atención Primaria	\$3.284.445.-	---
1569	01.06.2011	07.03.2011	Serviu Región de Antofagasta	Aprueba Convenio Programa Pavimentación Participativa Comités seleccionados 20º Proceso Convenio 2011 Código Bip N° 30100894-0	\$102.675.000.-  \$ 6.318.000.-	\$8.203.000.-
1662	09.06.2011	23.05.2011	INDAP	Aprueba Convenio para la ejecución del Programa de Desarrollo de Acción Local-Prodesal	\$30.593.037.-	\$5.063.675.-
1701	14.06.2011	25.05.2011	Servicio de Salud Antofagasta	Aprueba Convenio Programa de Mejoría en Salud Rural	\$10.800.000.-	---
1707	15.06.2011	25.05.2011	Servicio de Salud Antofagasta	Aprueba convenio Programa especial de Salud y Pueblos indígenas (PESPI)	\$6.915.000.-	---
1872	30.06.2011	07.06.2011	Servicio de Salud Antofagasta	Aprueba convenio Apoyo Diagnostico Radiológico en el Nivel Primario de Atención para la Resolución Eficiente de Neumonía Adquirida en la Comunidad (NAC).	\$1.500.000.-	---
1873	30.06.2011	07.06.2011	Servicio de Salud Antofagasta	Aprueba Convenio Programa de Atención Domiciliaria a Personas con Discapacidad Severa	\$2.583.840.-	---
1874	30.06.2011	07.06.2011	Servicio de Salud Antofagasta	Aprueba Convenio Programa de Imágenes Diagnósticas	\$1.077.317.-	---
1876	30.06.2011	10.06.2011	Servicio de Salud Antofagasta	Aprueba Convenio Programa GES Odontológico Familiar	\$7.925.102.-	

1878	30.06.2011	17.06.2011	Consejo Nacional de Cultura y las Artes.  Fundación para la Superación de la Pobreza	Aprueba Modificación Convenio de Colaboración Servicio País Cultura	---	---
1879	30.06.2011	07.06.2011	Servicio de Salud Antofagasta	Aprueba Convenio denominado Anticipo de Aporte Estatal Incentivo al Retiro Voluntario de las Leyes 20.157 y 20.250 para Funcionarios de Atención Primaria de Salud, Segundo Periodo de Postulación año 2010	\$3.288.340.-	---
1881	01-07-2011	09-07-2011	SEREMI	Aprueba Convenio de Colaboración Fondo de Proyecto de Apoyo a la Implementación del Sector Lengua Indígena	\$5.400.000.-	---
1882	01-07-2011	24-07-2011	Minera Gaby S.A.	Aprueba Convenio Fondo de Inversiones Social Gaby 2011	\$13.000.000.-	---
2016	14-07-2011	17-06-2011	Servicio de Salud Antofagasta	Aprueba Convenio Campaña de Invierno 2011	\$500.000.-	--
2017	14-07-2011	23-06-2011	Servicio de Salud Antofagasta	Aprueba Convenio Programa de Laboratorio Complemento GES 2011	\$2.597.730.-	---
2018	14.07.2011	23.06.2011	Servicio de Salud Antofagasta	Aprueba Convenio Programa Odontológico Integral	\$4.647.490.-	---
2019	14-06-2011	17.06.2011	Servicio de Salud Antofagasta	Aprueba Convenio Programa de Rehabilitación Integral en la Red de Salud	\$2.757.231	---
2033	15-07-2011	23.06.2011	Servicio de Salud Antofagasta	Aprueba Convenio Programa de Desarrollo de Recursos Humanos Capacitación Funcionaria para la atención Primaria Municipalizada 2011	\$657.530.-	---

2034	14-07-2011	14-06-2011	Subsecretaria de Desarrollo Regional y Administrativo	Aprueba Convenio de Participación en el Programa Mejoramiento Progresivo de la Calidad de Gestión Municipal	\$ 258.000.000.-	---
2261	04-08-2011	02-08-2011	Minera Gaby S.A.	Aprueba Convenio Cooperación Proyecto Implementación Técnica "ABR" Para Niños de la Organización Jurique.	\$4.200.000.-	---
2363	09-08-2011	09-06-2011	Ministerio de Medio Ambiente	Aprueba Convenio de Cooperación Para Sistema Certificación Ambiental Municipal.	\$4.000.000.-	---
2555	30-08-2011	01-08-2011	SQM Salar S.A.	Regularícese la aprobación del Convenio de Apoyo.	\$1.500.000.-	---
2613	06-09-2011	26-07-2011	Servicio de Salud Antofagasta	Aprueba Ampliación de Convenio Programa Apoyo a la Gestión a Nivel Local en Atención Primaria Municipal	---	---
2844	27-09-2011	09-08-2011	Junta Nacional de Auxilio Escolar y Becas - JUNAEB	Aprueba Convenio de Colaboración Mutua, de fecha 09 de Agosto de 2011, suscrito entre la Junta Nacional de Auxilio de Escolar y Becas (JUNAEB), Región de Antofagasta y la Municipalidad de San Pedro de Atacama.	---	---
2845	27-09-2011	22-08-2011	Servicio de Salud Antofagasta	Aprueba Convenio Programa de Mantenimiento de Infraestructura de Establecimiento de Atención Primaria Municipal	\$ 4.000.000.-	---
3069	12-10-2011	09-09-2011	Servicio de Salud Antofagasta	Aprueba Convenio Programa Apoyo a la Gestión Local en Atención Primaria Municipal 2011	\$ 120.000.-	---
3070	12-10-2011	09-09-2011	Servicio de Salud Antofagasta	Aprueba Convenio de Ejecución Apoyo al Desarrollo Bio-Psicosocial en las Redes Asistenciales.	\$ 16.688.745.-	---

3167	24-10-2011	12-09-2011	Servicio de Salud Antofagasta	Aprueba Ampliación de Convenio Programa Desarrollo de Recursos Humanos en Atención Primaria.	---	---
3181	25-10-2011	14-10-2011	Servicio de Salud Antofagasta	Aprueba Convenio Mandato Programa Desarrollo de Recursos Humanos en Atención Primaria Municipal 2011	\$ 1.000.000.-	---
3540	18-11-2011	20-09-2011	SQM SALAR S.A	Regulariza aprobación Addendum Convenio de Apoyo	\$ 1.500.000.-	---
3586	24-11-2011	08-11-2011	Servicio de Salud	Aprueba Addendum Convenio	\$ 5.206.835.-	---
3733	02-12-2011	15-11-2011	Servicio de Salud Antofagasta	Aprueba Addendum Convenio Programa Odontológico Integral	\$ 4.700.000.-	---
3784	07-12-2011	12-10-2011	SQM Salar S.A.	Aprueba Convenio de Apoyo SQM Salar S.A.	\$ 1.0620.290.-	---
3733	02-12-2011	15-11-2011	Servicio de Salud Antofagasta	Aprueba Addendum Convenio Programa Odontológico Integral	\$ 4.700.000.-	---
3784	07-12-2011	12-10-2011	SQM Salar S.A.	Aprueba Convenio de Apoyo SQM Salar S.A.	\$ 1.0620.290.-	---
3733	02-12-2011	15-11-2011	Servicio de Salud Antofagasta	Aprueba Addendum Convenio Programa Odontológico Integral	\$ 4.700.000.-	---
3784	07-12-2011	12-10-2011	SQM Salar S.A.	Aprueba Convenio de Apoyo SQM Salar S.A.	\$ 1.0620.290.-	---



<b>Nº DECRETO</b>	<b>FECHA SUSCRIPCION CONTRATO</b>	<b>INSTITUCIÓN, EMPRESA O SERVICIO</b>	<b>MATERIA</b>	<b>MONTO MENSUAL CONTRATO</b>
3625	29-12-2010	Christian Zuvic Caro	Aprueba contrato de prestación de servicios personales comenzando a regir el 01 de Enero de 2011 hasta el 31 de Diciembre de 2011.	\$ 244.444.-
554	01-03-2011	Empresa J.A.M. Ingeniería Ltda.	Regulariza Aprobación de Addendum N° 1 sobre Contrato Servicio de Mantenición de Redes y Equipos de Generación Eléctrica Localidades Varias San Pedro de Atacama	\$ 58.000.000.-
1318	13-05-2011	Empresa Agrovét Ltda.	Apruébese el contrato suscrito con la Empresa Agrovét Ltda., de fecha 12 de mayo del 2011, para la ejecución del servicio "Mantenición, Riego y Ornato de las Áreas Verdes y Espacios Públicos Comuna de San Pedro de Atacama".	\$ 7.000.000.-
2188	28-07-2011	Irene Del Carmen Lique Rodríguez	Aprueba contrato de arrendamiento entrega espacio físico Pje. Gabriela Mistral s/n sector cancha espacio N° Seis	0.06 UTM
2189	28-07-2011	Deysi Johanna Rojas Bernal	Aprueba contrato de arrendamiento entrega espacio físico Pje. Gabriela Mistral s/n sector cancha espacio N°	0.06 UTM

			Cuatro	
2190	28-07-2011	Iván Eduardo Pérez Alvarado	Aprueba contrato de arrendamiento entrega espacio físico Pje. Gabriela Mistral s/n sector cancha espacio N° Cinco	0.06 UTM
2191	28-07-2011	Nelly Alejandrina Ramos Reyes	Aprueba contrato de arrendamiento entrega espacio físico Pje. Gabriela Mistral s/n sector cancha espacio N° Catorce	0.06 UTM
2192	28-07-2012	Eleonor María Anza Véliz	Aprueba contrato de arrendamiento entrega espacio físico Pje. Gabriela Mistral s/n sector cancha espacio N° Tres	0.06 UTM
2193	28-07-11	Elvira Guillermina Mondaca Mondaca	Aprueba contrato de arrendamiento entrega espacio físico Pje. Gabriela Mistral s/n sector cancha espacio N° Siete	0.06 UTM
2194	28-07-2011	Adolina del Carmen Layana Araya	Aprueba contrato de arrendamiento entrega espacio físico Pje. Gabriela Mistral s/n sector cancha espacio N° Ocho	0.06 UTM
2195	28-07-2011	Suinda Cristina Ramos Cruz	Aprueba contrato de arrendamiento entrega espacio físico Pje. Gabriela Mistral s/n sector cancha espacio N° Dos	0.06 UTM
2196	28-07-2011	Lucio Alberto Quispe Quispe	Aprueba contrato de arrendamiento entrega espacio físico Pje. Gabriela Mistral s/n sector cancha espacio N° Nueve	0.06 UTM

2197	28-07-2011	Yolanda del Carmen Galleguillos Chinchilla	Aprueba contrato de arrendamiento entrega espacio físico Pje. Gabriela Mistral s/n sector cancha espacio N° Diez	0.06 UTM
2198	28-07-2011	Feliciano Pacifica Tito Tito	Aprueba contrato de arrendamiento entrega espacio físico Pje. Gabriela Mistral s/n sector cancha espacio N° Quince	0.06 UTM
2199	28-07-2011	Erika Vianca Castillo Miranda	Aprueba contrato de arrendamiento entrega espacio físico Pje. Gabriela Mistral s/n sector cancha espacio N° Uno	0.06 UTM
2301	05-08-2011	Ramona Donata Lique Tinte	Aprueba contrato de arrendamiento entrega espacio físico Pje. Gabriela Mistral s/n sector cancha espacio N° Dieciséis	0.06 UTM
2600	06-09-2011	Edith Melina Veliz Veliz	Aprueba contrato de arrendamiento entrega espacio físico Pje. Gabriela Mistral s/n sector cancha espacio N° Trece	0.06 UTM
2765	20-09-2011	Cesárea Ernestina Moro	Aprueba contrato de arrendamiento entrega espacio físico Pje. Gabriela Mistral s/n sector cancha espacio N° Doce	0.06 UTM

## Anexo N° 2

DIRECCION DE DESARROLLO COMUNITARIO -  
DIDECO

## CAPITULO V: DIRECCION DE DESARROLLO COMUNITARIO.

La Dirección de Desarrollo Comunitario tiene por objetivo propender al mejoramiento de la calidad de vida de la población y especialmente de los sectores sociales más vulnerables. Además, debe promover y potenciar la participación de la comunidad organizada, en las distintas esferas del desarrollo de la comuna, respondiendo a sus necesidades específicas a través de la implementación de programas y proyectos, fortaleciendo y promoviendo el deporte y la recreación.-

### RECURSO HUMANO ADSCRITO AÑO 2011

#### A) FONDOS MUNICIPALES

Funcionario	Tipo contrato	Cargo
Paola Piñones Araya	Planta ( Grado 10)	Directora
Natalia Henríquez Díaz	Planta (Grado 12)	Profesional de Apoyo
Jeyla González Manzanares	Planta (Grado 17)	Administrativa
Dagoberto Ramírez Ramírez	Contrata	Auxiliar conductor
Carolina Tapia Venegas	Honorarios Programas (asimilado grado 12)	Profesional
Elizabeth García Sardon	Honorarios programas (asimilado grado 17)	Administrativo Programa Social
Silvia Díaz Cortés	Honorarios programas (asimilado grado 17)	Administrativo Programa Social
<b>INVERSION HONORARIO MUNICIPIO</b>		<b>\$ 25.000.000</b>

<b>PROGRAMA CULTURA</b>	<b>Tipo Contrato</b>	<b>Cargo</b>
María Eugenia Cornejo Cádiz	Honorario Programas	Gestora Cultural
<b>INVERSION HONORARIO MUNICIPIO</b>		<b>\$ 11.666.668</b>

<b>PROGRAMA PUENTE</b>	<b>Tipo Contrato</b>	<b>Cargo</b>
Carla Fierro Retamal	Honorario Programas	Apoyo familiar Programa Puente. ( Enero – Septiembre 2011)
Constanza Verdejo Navarro	Honorario Programas	Apoyo familiar Programa Puente.( Octubre – Diciembre 2011).-
<b>INVERSION HONORARIO MUNICIPIO</b>		<b>\$ 5.924.088</b>

<b>CENTRO HAMAITIER TURI</b>	<b>Tipo Contrato</b>	<b>Cargo</b>
Rosa Cortes	Código del Trabajo	Encargada Biblioteca Municipal
Felipe León Geyssel	Honorario Programa	Operador Infocentro
<b>INVERSION HONORARIO MUNICIPIO</b>		<b>\$ 6.000.000</b>

<b>GIMNASIO SAN PEDRO DE ATACAMA / TOCONAO</b>	<b>Tipo Contrato</b>	<b>Cargo</b>
Diana Ortiz Villarroel	Honorario Programa	Administradora y Monitora Gimnasio San

		Pedro de Atacama
Dalay Rodríguez Cenzano	Honorario Programa	Auxiliar de aseo Gimnasio Techado
Cristian Ramírez Cervantes	Honorario Programa	Encargo Cancha de Pasto Sintético San Pedro de Atacama
Alejandro Zuleta Cruz	Honorario Programa	Administrador Gimnasio Toconao
María Varas Plaza	Honorario Programa	Auxiliar Aseo Gimnasio Toconao
Francisco Soza Mamani	Honorario Programa	Sereno Gimnasio Toconao
<b>INVERSION HONORARIO MUNICIPIO</b>		<b>\$30.506.660.</b>

**B) CONVENIO MUNICIPALIDAD – SERVICIO NACIONAL DE MENORES:**

Soledad Rodríguez R	Honorarios Proyecto Intervención Familiar, fondos convenio SENAME	Directora y Psicóloga Programa PIB., Profesional.
Valezka Pastenes S.	Honorarios Proyecto Intervención Familiar, fondos convenio SENAME	Secretaría Contable PIB., Técnico ( Enero - Septiembre de 2011)
Mayela Ramírez Cervantes	Honorarios Proyecto Intervención Familiar, fondos convenio SENAME	Secretaría Contable PIB., Técnico. ( Septiembre - de 2011)
Carolina Bustos Valenzuela	Honorario Proyecto Intervención Familiar, fondos convenio SENAME	Psicóloga Programa PIB., Profesional. ( Enero – Agosto de 2011)
Carolina Moscoso Carraso	Honorario Proyecto Intervención Breve, Fondos Convenio SENAME	Psicóloga, PIB Profesional (Septiembre – Diciembre de 2011).
Paula Nievas Silva	Honorario Proyecto Intervención Breve, Fondos Convenio SENAME	Asistente Social, PIB Profesional.
Yanira Plaza Cruz	Honorario Proyecto Intervención Breve, Fondos Convenio SENAME	Asistente Social, PIB Profesional.

**C) CONVENIO MUNICIPALIDAD- CONACE**

Priscilla Chaile R	Honorarios Proyecto	Coordinadora ( Julio – Diciembre de 2011)
Carmen Alarcón	Honorarios Proyecto	Coordinadora ( Abril – Junio de 2011)



Karen Rivera B	Honorarios Proyecto	Coordinadora ( Enero – Marzo de 2011)
Macarena Aramayo Araya	Honorarios Proyecto	Apoyo Profesional ( Julio 2011)
Valeria Bustamante	Honorarios Proyecto	Apoyo Profesional ( Mayo – Julio de 2011)

**D) CONVENIO CODELCO – PROGRAMA DE REHABILITACION A NIÑOS Y NIÑAS CON NECESIDADES ESPECIALES**

Elizabeth Tapia S.	Honorarios	Coordinadora Programa – Educ. Diferencial
Juan Cortés Aceituno	Honorarios	Kinesiólogo
Jessenia Díaz Díaz	Honorarios	Fonoaudióloga
Karen Flores Meza	Honorarios	Educadora Diferencial
Carolina Cabello A	Honorarios	Psicóloga

**1.- GESTIÓN ÁREA DESARROLLO SOCIAL**

**A.- SUBSIDIOS FAMILIARES.-**

COMUNA		SUBSIDIOS FAMILIARES		
GLOSA	Nº Causantes	Nº Beneficiarias	Monto	
2010	6805	2497	\$45.602.000	
2011	6936	2556	\$ 48.846.000	

**DETALLE TRAMITACION AÑO 2011.-**

MENOR	MADRE	EMBARAZADA	RECIEN NACIDO	TOTAL	AÑO
160	82	10	03	255	2010
143	75	15	7	240	2011

**REPRESENTACION GRAFICA.**

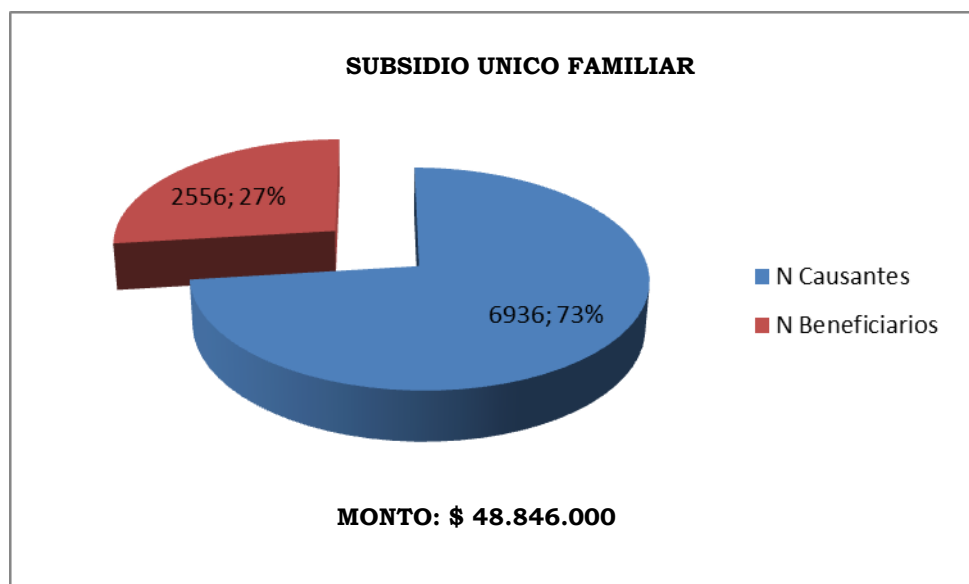

## **B.- REFORMA PREVISIONAL – PILAR SOLIDARIO.**

En el año 2008, el Gobierno establece una nueva política, la cual se constituye como la transformación de mayor importancia en materia previsional de las últimas décadas y apunta a que todos los chilenos y chilenas lleguen a la vejez con la tranquilidad de saber que contarán con ingresos que les permitan vivir dignamente.

### **PENSION BASICA SOLIDARIA DE VEJEZ E INVALIDEZ.**

La Pensión Básica Solidaria de vejez e Invalidez consiste en un beneficio financiado por el Estado al que podrán acceder las personas que no tengan derecho a pensión en algún régimen previsional y aquellas declaradas invalidas, ya sea como titulares o como beneficiarios de pensión de sobrevivencia, y que reúnan los requisitos de edad, focalización y residencia que señala la Ley 20.255.

<b>P. B.S Vejez e Invalidez</b>	<b>AÑO 2011</b>
TRAMITADAS	<b>6</b>
ASIGNADAS	<b>6</b>
Recursos gestionados \$	<b>\$217.074.000</b>

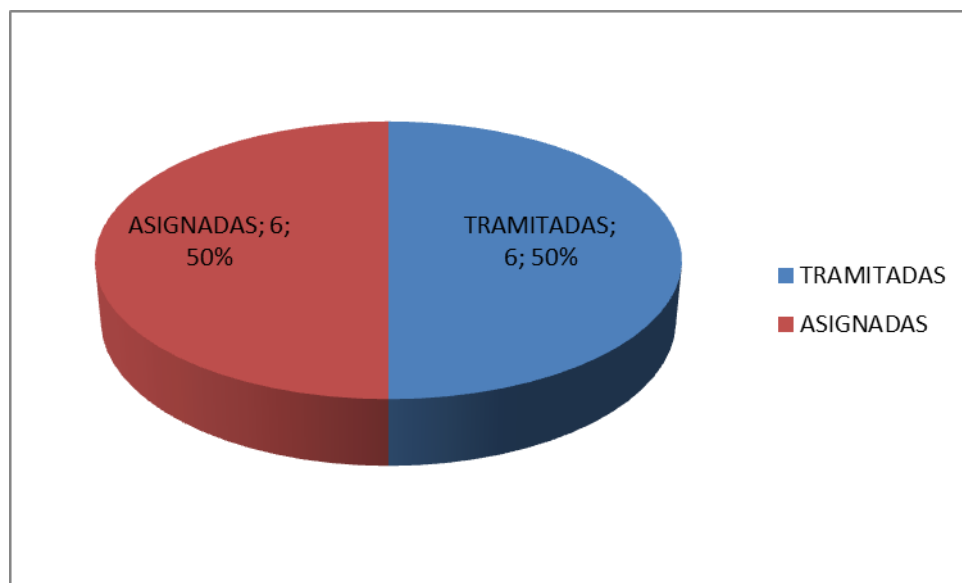

## **PENSIONES**

### **APORTE PREVISIONAL SOLIDARIO DE VEJEZ.**

Corresponde a un suplemento que entrega el Estado a los que habiendo cotizado en algún sistema previsional, tienen pensiones inferiores a la pensión máxima con aporte solidario. Este beneficio se entrega a partir de julio de 2008, donde se garantiza una pensión máxima de \$70.000 y así aumentará gradualmente hasta llegar a \$255.000 el año 2011.

#### **MONTO \$**

	<b>TRAMITADAS</b>	<b>ASIGNADAS</b>
APORTE PREVISIONAL SOLIDARIO DE VEJEZ	19	13

### **BONO POR HIJO NACIDO VIVO.**

Consiste en un aporte que comenzó a regir el 1 de julio de 2009. Corresponde a un aporte que entrega el estado a todas las chilenas que hayan sido madres, por cada hijo nacido vivo o adoptado. El dinero se depositará en la cuenta de capitalización individual de la mujer a los 65 años de edad, aumentando sus fondos previsionales y su pensión final.

	<b>TRAMITADAS</b>	<b>ASIGNADAS</b>	<b>MONTO</b>
BONO POR HIJO NACIDO VIVO	2	1	\$ 1.478.000

### **C.- SUBSIDIO DE DISCAPACIDAD MENTAL:**

Es un beneficio no contributivo, consistente en una prestación pecuniaria mensual de monto igual para todos los beneficiarios. El Subsidio a la Discapacidad mental, se reajusta anualmente, en el 100% de la variación experimentada por el

IPC y el monto vigente para este programa a contar del 01 de enero de 2010, asciende a \$53.085 pesos.

S.D.M.	AÑO 2011
TRAMITADAS	05
ASIGNADAS	05
Recursos gestionados anualmente \$	\$1.667.304

MONTO \$1.667.304

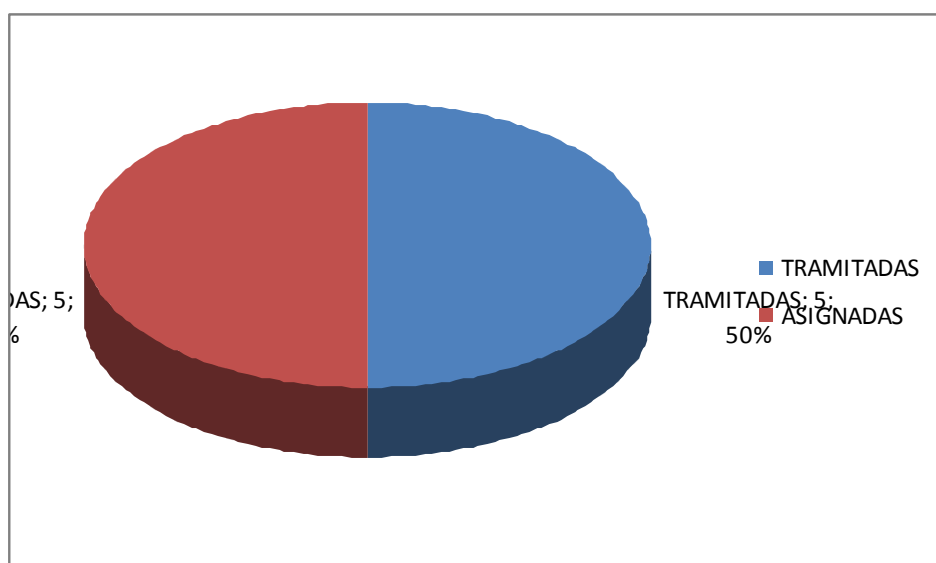

## SUBSIDIO DISCAPACIDAD MENTAL

### D.- SUBSIDIO AL CONSUMO DE AGUA POTABLE RURAL.

Dentro de este subsidio se encuentra el subsidio tradicional el cual cancela hasta un 50% de los primeros 15 m<sup>3</sup>, además se encuentra el subsidios otorgado

a las familias del Sistema Chile Solidario, el cual cubre el 100% de los primeros 15 m3.

S.A.P.R.	Año 2010		Año 2011	
	Sub. Tradicional	Chile Solidario	Sub. Tradicional	Chile Solidario
TRAMITADOS	169	14	63	19
ASIGNADOS	169	14	63	19
Recursos gestionados anualmente \$	\$19.316.922		\$25.199.143	

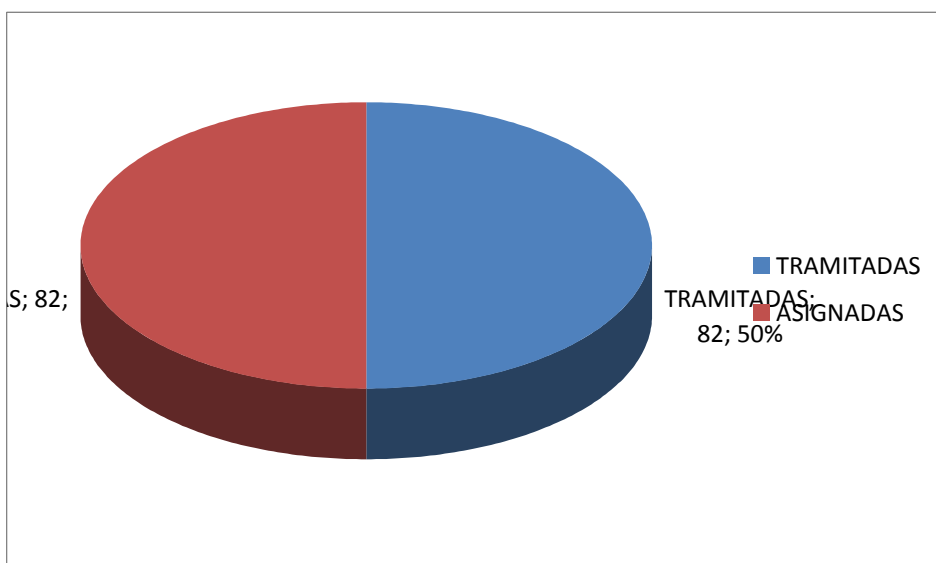

**PROGRAMA DE ASISTENCIALIDAD MUNICIPAL**

**MONTO: \$25.199.143**

<b>Programa Asistencialidad municipal (Ayudas Sociales)</b>	<i>Año 2010</i>	<i>Año 2011</i>
Monto gestionados anualmente\$	<b>\$ 20.490.820</b>	<b>\$ 27.101.880</b>
Familias Beneficiadas	<b>238</b>	<b>284</b>
N° Ayudas	<b>465</b>	<b>600</b>
Informes Sociales	<b>459</b>	<b>511</b>

En lo referente a pasajes, canastas familiares y ayuda económica. Dichos beneficios son entregados en más de una ocasión dependiendo de la situación socioeconómica de la familia, es por ello la diferencia de informes sociales y la cantidad de beneficiados. Además de contemplar los Informes Sociales, de postulación y renovación de becas.

#### **F.- BECAS.**

<b>Beca Indígena</b>	<b>Año 2010</b>	<b>Año 2011</b>
Postulantes	135	102
Renovantes	63	112
Asignadas	186	215
<b>Monto</b>	<b>\$ 34.412.142</b>	<b>\$37.450.000</b>

<b>Beca Presidente de la Republica</b>	<b>Año 2011</b>
Postulantes	1
Renovantes	0
Asignadas	1
<b>Monto</b>	<b>\$240.000</b>

#### **G.- ENCUESTAJE DE FICHA DE PROTECCION SOCIAL**

<b>AÑO</b>		<b>2010</b>	<b>2011</b>
<b>PERSONAS ENCUESTADAS 2007 - 2011</b>	<b>N° Personas Encuestadas</b>	590	435
	<b>Hombres</b>	251	200
	<b>Mujeres</b>	339	235
	<b>Niños/as</b>	221	169
	<b>Jóvenes</b>	75	46
	<b>Adultos</b>	253	210
	<b>Mayores</b>	549	23
	<b>N° Fichas / Familias</b>	236	184
	<b>Y/ EN</b>		

**FAMILIAS  
LA COMUNA, AÑO**



Nombre UT	N° Fichas	N° Personas	Hombres	Mujeres	Niños/as	Jóvenes	Adultos	Mayores
Totales	1709	4668	2166	2502	1517	464	2068	619

## I.- PROGRAMA INTERVENCIÓN FAMILIAR “PAUNACOTA Y YAALIR”- CONVENIO SERVICIO NACIONAL DE MENORES.

La Municipalidad de San Pedro de Atacama, mantiene vigente convenio de colaboración con el Servicio Nacional de Menores, para la ejecución del Programa de Intervención Breve Paunacota y Yaalir. Dicho Programa cuenta con una cobertura de 50 plazas de niños, niñas y adolescentes, quienes hayan sido vulnerados en sus derechos contemplados en la Convención Internacional de los Derechos de los Niños y Niñas, suscrita en el año 1989.

El Programa atiende, las siguientes problemáticas, según motivo de atención y se encuentran reflejadas en el siguiente cuadro:

CLASIFICACION	TIPOS DE PROBLEMAS
<b>VIF</b>	VIOLENCIA INTRAFAMILAIR
<b>PF</b>	PELIGRO MATERIAL O MORAL
<b>ML</b>	MALTRATO FISICO LEVE
<b>MP</b>	MALTRATO PSICOLOGICO
<b>NG</b>	NEGLIGENCIA
<b>OT</b>	OTROS (disfuncionalidades de roles parentales, no pago pensiones alimenticias, escasa o nula relación paterna)

El objetivo central del Programa es Contribuir a fortalecer y potenciar las capacidades de la familia, a través de la generación y gestión de recursos y estrategias a nivel personal, familiar y comunitario; a fin de aportar a la promoción, garantía y ejercicio de los derechos de niños, niñas y adolescentes, en el marco del mejoramiento de la calidad de vida de los miembros del grupo familiar

y en la tendencia a revertir la situación de vulneración de la cual haya sido víctima el niño, niña y adolescente.

### USUARIOS DEL PROGRAMA DE INTERVENCIÓN BREVE

SEXO Y EDAD / ATENCIONES	0 – 5		6 – 11		12- 17		0 -17
	Femenino	Masculino	Femenino	Masculino	Femenino	Masculino	TOTALES
Ingresados/as Senainfo	15	17	5	8	5	6	56
Egresados/as Senainfo	7	6	7	19	10	7	56
Casos sobre-atenciones	10	4	7	13	9	10	53
TOTALES	32	27	19	40	24	23	165

La totalidad de niños ingresados – egresados al Sistema Nacional del Servicio Nacional de Menores, corresponde a un total de 112 niños, niñas y adolescentes, equivalente al 68%. La diferencia de casos atendidos, correspondiente a 53 casos, equivalente al 32% de sobre atención realizada por los profesionales del programa. Lo anterior se debe principalmente a dicho programa es la única oferta programática en la Comuna de San Pedro de Atacama para la atención e intervención de situaciones de vulneraciones de derechos de la Infancia.

Medida de Protección			No Judicializados		
Causal	MASCULINO	FEMENINO	Causal	MASCULINO	FEMENINO
Testigos de VIF	3	5	Testigo VIF	5	2
Maltrato físico leve	2	2	Maltrato físico leve	0	0
Maltrato físico sin lesiones	0	0	Maltrato físico sin lesiones	1	0
Negligencia	3	6	Negligencia	0	0
Abuso sexual	0	0	Abuso sexual	0	0

Interacción conflictiva padres	0	0	Interacción conflictiva padres	1	1
Otros no ingresados (Inhabilidad parental)	1	1	Otros no ingresados (Inhabilidad parental)	0	0
Medida de Juez para resolver sobre vida futura	1	0	Medida de Juez para resolver sobre vida futura	0	0
Peligro material o moral del niño/a	1	1	Peligro material o moral del niño/a	1	0
Protección	5	2	Protección	0	0
Otra Causa	5	4	Otra causa	4	1
<b>TOTAL</b>	<b>21</b>	<b>21</b>	<b>TOTAL</b>	<b>12</b>	<b>4</b>

### **ACTIVIDADES DESARROLLADAS POR PROGRAMA, DURANTE EL AÑO 2011:**

1. Apoyo Psicosocial Individual y Familiar
2. Orientación y/o Asesoría Familiar
3. Derivación a la Red Comunal, Provincial y Regional
4. Talleres Psicoeducativos para los niños, niñas y adolescentes
5. Talleres de Habilidades Parentales
6. Charla de Sensibilización en Violencia Intrafamiliar
7. Talleres de Teatro en dependencias de la escuela E-26, "Tiempo de soñar"
8. Celebración Mes de la Familia, a través de un Concurso de expresión artística, cicletada familiar
9. Talleres en movimiento (actividades deportivas)
10. Jornada de Sanación (yoga y otras actividades)
11. Taller de Desarrollo de Habilidades sociales y afectivas "aprendiendo juntos" en Localidades de Socaire
12. Programa Radial, transmitido por la Emisora Toconao Radio. (las emociones)
13. Escuela de Verano 2011, se apoya el logro de diversos talleres, tales como: arte, cuento y máscaras, ajedrez, natación y danza

<b>TALLERES PSICOEDUCATIVOS PARA NIÑOS</b>	
Cantidad De Talleres Anuales	Cantidad De Niños(As) Asistentes
<b>80</b>	<b>129</b>

<b>ATENCIONES INDIVIDUALES</b>
<b>330</b>

## **COSTOS DEL PROYECTO**

<b>APORTE</b>	<b>MONTO 2010</b>	<b>MONTO 2011</b>
<b>SUBVENCIÓN SENAME</b>	<b>\$ 42.439.680</b>	<b>43.611.840</b>
<b>APORTE MUNICIPAL</b>	<b>\$ 10.060.000</b>	<b>11.620.000</b>
<b>TOTAL</b>	<b>\$ 52.499.680</b>	<b>55.231.840</b>

## **J.- CONVENIO CONACE – PREVIENE EN COMUNA**

La Municipalidad de San Pedro de Atacama mantiene vigente convenio de colaboración con el Ministerio del Interior, para la ejecución del Programa Conace Previene.

La intervención, se enmarca dentro del contexto situación de consumo de drogas y alcohol a nivel nacional en población general y población escolar, desprendiendo líneas de acción enfocadas universalmente.

### Objetivo General:

- Disminuir la vulnerabilidad de la Comunidad laboral y sus familias, a los riesgos y consecuencias del consumo de alcohol, drogas y tabaco, a través de una intervención preventiva, fortalecimiento de lazos familiares, promoción, reinserción y articulación con las redes sociales.
- Potenciar acciones de autonomía e independencia en el individuo y población general a través de la motivación en la toma de decisiones y cambio de conducta en su estilo de vida personal, familiar, social y laboral.

### COSTOS DEL PROYECTO

<b>APORTE</b>	<b>MONTO 2010</b>	<b>MONTO 2011</b>
<b>SUBVENCIÓN CONACE</b>	<b>\$15.623.040</b>	<b>\$ 9.114.020</b>
<b>APORTE MUNICIPAL</b>	<b>\$ 3.000.000</b>	<b>\$ 3.000.000</b>
<b>TOTAL</b>	<b>\$ 18.623.040</b>	<b>\$12.114.020</b>

### K.- CONVENIO DE COLABORACIÓN – CODELCO.

El Programa Municipal Oportunidades de desarrollo y rehabilitación para niños y niñas con necesidades especiales de la comuna de San Pedro de Atacama, durante el año 2011, contó con una matrícula de 28 niños y una lista de espera de 13 casos.

En relación al grupo de atención, podemos informar que el rango etareo va desde los 9 meses hasta 18 años, con diversos diagnósticos tales como:

- ∞ Trastornos del Lenguaje y Comunicación.
- ∞ Trastornos Específicos del Aprendizaje.
- ∞ Trastornos del desarrollo.
- ∞ Trastornos visuales y auditivos.
- ∞ Trastorno Motor.
- ∞ Trastorno de la Atención / Concertación.
- ∞ Retardo / Deficiencia Mental.
- ∞ Síndromes en su diversidad.

Los cuales son atendidos de manera integral en las áreas Neurokinésica, Educación Diferencial, Fonoaudiológica y Psicológica. Cabe señalar que esta última área interviene directamente en niños y su familia brindando apoyo para la aceptación de diagnóstico, contención emocional, apoyo terapéutico y realización de talleres para padres y talleres corporales (reiki y yoga) para madres de nuestro programa.

Continuando con el funcionamiento interno de jurique, podemos destacar dentro de las planificaciones, actividades como:

- Actividades de vinculación con la comunidad
  - Capacitaciones
  - Trabajo con redes comunales
  - Trabajo con Centros Especializados
  - Actividades Relevantes de programa
- Bingo

Acercamiento a la comunidad:

Colocación Primera Piedra Centro Jurike.

**OBJETIVO DEL PROGRAMA:** Desarrollar y Potenciar la rehabilitación de las áreas motoras, psicológica y del lenguaje en los niños pertenecientes al programa y en la pesquisa de nuevos casos, mediante la intervención temprana de un equipo multidisciplinario de profesionales.

Durante el año 2011 el Programa se conforma por un equipo de 05 profesionales, Coordinadora del Programa, Educadora Diferencial, Kinesiólogo, Fonoaudióloga, Psicóloga.

Se atendió un total de 28 niños con diferentes edades y diversas patologías.

La intervención está basada en un enfoque sistémico el cual propone una visión integral del ser humano, que tiene como una forma de emocionar y un modo de relacionarse único. Por esta razón es importante el contacto con un entorno social- emocional, dado principalmente por el contexto familiar, un entorno físico y socializador en el que está inserto el alumno.

El Programa atiende en base a un enfoque clínico, el cual atiende a cada niño del centro de manera personalizada. Posterior al diagnóstico integrado según todas las áreas a abordar, con cada niño se realizarán intervenciones que varían de dos a tres veces semanales según el diagnóstico que presente. Sin dejar de lado la guía en cada terapia para los padres, con el fin de un trabajo continuo en el hogar para el logro a cabalidad de los objetivos en conjunto, teniendo un equilibrio entre el niño, los profesionales y la familia.

## **COSTOS DEL PROYECTO**

<b>Ejecución de programa y proyectos</b>	<b>Año 2010</b>	<b>Año 2011</b>
Beneficiarios	28 Niños y Niñas	28 Niñas y Niños
Aporte CODELCO	\$ 35.000.000	\$ 35.000.000
Aporte Municipio	\$ 5.000.000	\$ 20.000.000
Aporte A. Padres Jurique	\$ 1.680.000	\$ 960.000
Senadis	0	\$ 6.004.478
<b>Monto \$</b>	<b>\$ 41.680.000</b>	<b>\$ 61.964.478</b>

## **L.- SISTEMA DE PROTECCION SOCIAL A LA PRIMERA INFANCIA – CHILE CRECE CONTIGO.**

El Sistema de Protección Integral a la Primera Infancia está destinado a niños y niñas desde la gestación hasta que cumplen cuatro años de vida, y su finalidad principal es generar y articular variados y diversos mecanismos de apoyo a niños, niñas y sus familias, que en su conjunto permitan igualar oportunidades de desarrollo.

En materia de Primera Infancia, a partir de ofertas programáticas basadas en el diseño único nacional, y de ejecución centralizada, se ha avanzado hacia un modelo de gestión local de políticas, donde una sus expresiones es la instalación del Sistema de Protección Integral a la Primera Infancia.

Se trata de un Sistema de Protección implementado de manera descentralizada, es decir, que existe y opera desde las Municipalidades. Esto tiene sentido debido a que es la manera concreta de igualar oportunidades en la multidimensionalidad del desarrollo infantil temprano.

Desde la perspectiva de la Equidad, la cobertura y calidad de los servicios, orientados a la primera infancia, permiten igualar oportunidades de desarrollo de la Población. Luego, insuficiente cobertura o mala calidad de los servicios, constituyen factores de Inequidad para los niños y niñas de ese territorio.

El Municipio se ha adjudicado los siguientes proyectos:

FONDO	PROYECTO	MONTO ADJUDICADO
Fondo de Apoyo al Fortalecimiento de la Gestión Municipal en Primera Infancia 2011.	San Pedro de Atacama se la Juega Por la Infancia.	\$3.000.000
Fondo de Intervenciones de Apoyo al Desarrollo Infantil 2011.	Programa de Formación de Competencias Para Profesionales y/o Técnicos que Trabajan en Estimulación del Desarrollo Infantil en Primera Infancia.	\$3.000.000

Durante el período comprendido entre Enero a Diciembre de 2011, fueron ingresados (as) un total de 66 niños (as); de los (as) cuales 31 son de sexo femenino y 35 de sexo masculino.

Sexo Femenino	Sexo Masculino	Total
31	35	66



## REPRESENTACION.

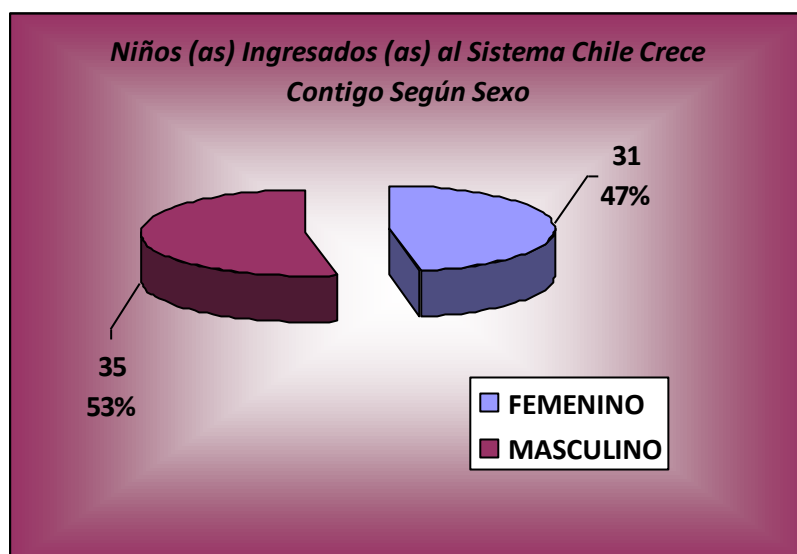

Además Durante el período comprendido entre Enero a Diciembre de 2011, fueron ingresadas un total de 57 Gestantes (mujeres embarazadas)

Meses	Nº Gestantes
Enero	5
Febrero	8
Marzo	11
Abril	5
Mayo	7
Junio	5
Julio	2
Agosto	3
Septiembre	5
Octubre	3
Noviembre	1
Diciembre	2
<b>TOTAL</b>	<b>57</b>

## REPRESENTACION GRAFICA.

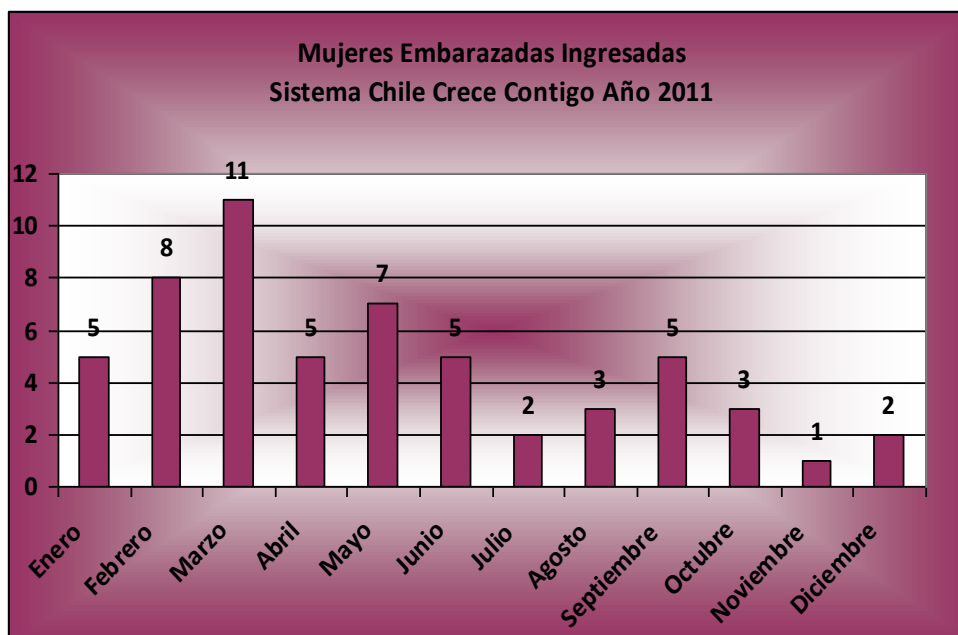

## M.- FAMILIAS CHILE SOLIDARIO – PROGRAMA PUENTE.

El Sistema Chile Solidario fue promulgado mediante Ley N°19.949, dirigido a brindar atención integral a dichas familias, de manera tal que en un plazo determinado puedan superar su situación de extrema pobreza.

La Lo anterior se canaliza a través de Nominas enviadas desde Mideplan, de familias con Vulnerabilidad social ordenadas según orden de prelación.

Las familias son enviadas en nominas ordenas por categorías; indigentes, pobres y no pobres, con puntaje desde 2072 a 4213 en Ficha de Protección Social

## Nº de Familias Intervenido 2011

FAMILIAS	CANTIDAD
Familias Puente Activas	43
Familias Puente en seguimiento	47

Familias Activas Chile Solidario	171
Familias Ingresadas Chile Solidario	261

**PRESTACIONES MONETARIAS BONO PROGRAMA PUENTE – CHILE  
SOLIDARIO, 2011.-**

<b>BONOS DE PROTECCION SOCIAL.</b>	<b>CANTIDAD</b>
Familias Activas	90 Beneficiarios

**COSTOS DEL PROYECTO**

<b>APORTE</b>	<b>MONTO 2011</b>
<b>SUBVENCIÓN FOSIS</b>	<b>\$4.649.704</b>
<b>APORTE MUNICIPAL</b>	<b>\$5.924.088</b>
<b>TOTAL</b>	<b>\$10.573.792</b>

**N.- PROYECTO DE APOYO A FAMILIAS PARA AUTOCONSUMO.**

**Objetivo:** Familias beneficiadas del Programa mejoran sus ingresos disponibles, sustituyendo gastos por alimentación, a través de la auto provisión de alimentos que puedan generar y que son destinados a su propio consumo.

Este proyecto surge como alternativa de solución a problemas de desocupación de mujeres y hombres de la comunidad de San Pedro de Atacama pertenecientes al Programa Puente, Chile Solidario que al no tener un trabajo productivo estable para el sustento de sus familias se dedican a trabajos esporádicos.

La existencia de una agricultura ancestral, además de la existencia de terrenos aptos para aplicar diversas tecnologías permiten justificar la asignación de este proyecto en San Pedro de Atacama.

La presente intervención ha de lograr que estas mujeres y hombres se involucren en actividades productivas que les permita ahorrar recursos destinados a la alimentación del grupo familiar y además garantizar una mejor alimentación para su familia.

<b>APORTE</b>	<b>MONTO 2011</b>
<b>SUBVENCIÓN MIDEPLAN</b>	<b>\$19.500.000</b>
<b>APORTE MUNICIPAL</b>	<b>\$ 5.000.000</b>
<b>TOTAL</b>	<b>\$ 24.500.000</b>

#### **N.- OFICINA MUNICIPAL DE INFORMACIÓN LABORAL - OMIL**

Esta oficina es la encargada de diseñar y ejecutar acciones tendientes a aumentar las posibilidades de inserción laboral, mediante la integración de servicios de información, capacitación, orientación ocupacional y gestión de empleo. Nuestra misión, es otorgar a nuestros beneficiarios orientación e información respecto del mercado laboral, siendo una red de apoyo en lo que respecta a: Inserción y Reinserción laboral de nuestros usuarios.

La Oficina Municipal de Información Laboral, cumple adecuada y eficientemente las funciones que le corresponden en el marco legal que rige a su quehacer y, se posiona como un actor relevante dentro del funcionamiento

municipal sirviendo al desarrollo productivo de la comuna coordinando acciones con otras unidades del municipio y con otros servicios públicos.

PERSONAS INSCRITAS EN LA OMIL DURANTE EL PERÍODO 2011, SEGÚN SEXO.-

FEMENINO	MASCULINO	TOTAL
136	171	311

## REPRESENTACIÓN GRÁFICA

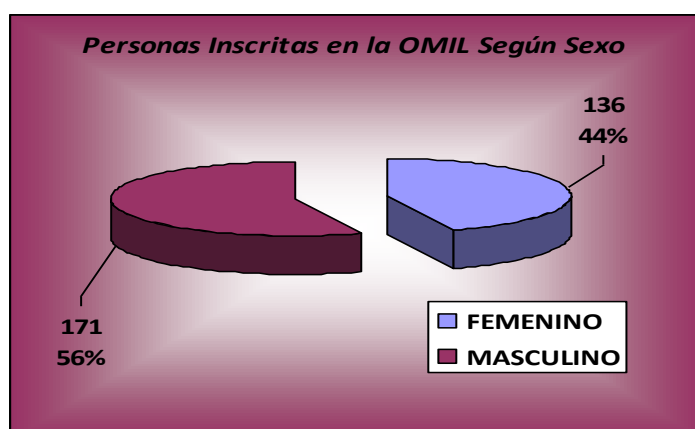

PERSONAS CERTIFICADAS EN OMIL DURANTE EL PERIODO 2011, SEGÚN SEXO

Meses	Femenino	Masculino
Enero	2	1
Febrero	1	3
Marzo	1	3
Abril	1	2
Mayo	1	2
Junio	1	1
Julio	2	1
Agosto	2	0
Septiembre	1	0
Octubre	1	0
Noviembre	0	0
Diciembre	0	0
<b>TOTAL</b>	<b>13</b>	<b>13</b>

## REPRESENTACION GRAFICA

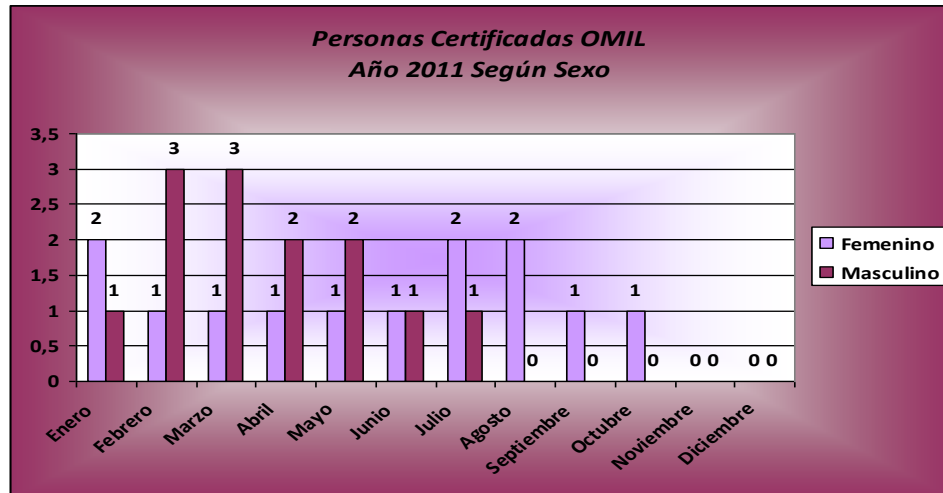

## 2.- GESTIÓN ÁREA DESARROLLO COMUNITARIO

### 2. A.- PROGRAMA MUNICIPAL DE APOYO Y ESTRATIFICACIÓN A LOS DISTINTOS GRUPOS VULNERABLES, POTENCIANDO SUS REDES SOCIALES

Los proyectos antes mencionados están orientados a toda la comuna, participando los beneficiarios según sus rangos etáreos, e interés, es por ello que se estima que la participación de las personas es de la totalidad de la comuna.

Desglose de Monto invertido en Actividades ejecutadas en la comuna,

PROYECTO	MONTO 2011
CELEBRACIÓN “DÍA DE LA MUJER”	\$ 3.500.000
CELEBRACIÓN “DÍA DEL NIÑO”	\$ 6.000.000
CELEBRACIÓN “DÍA DE LA JUVENTUD”	\$ 3.500.000
CELEBRACIÓN “DÍA DEL DIRIGENTE”	\$ 5.000.000
CELEBRACIÓN “MES DEL ADULTO MAYOR”	\$ 2.500.000
CELEBRACIÓN DE NAVIDAD	\$ 7.000.000
CELEBRACIÓN FIESTAS PATRIAS	\$ 2.000.000
CELEBRACIÓN VERANO SAN PEDRINO	\$ 13.000.000
<b>TOTAL</b>	<b>\$42.500.000</b>

#### B.- SUBVENCIONES Y TRANSFERENCIAS, LEY 19.862, OTORGADAS:

##### SUBVENCIONES.

Durante el año 2011, se presentaron un total de 50 iniciativas de Proyectos, los cuales postularon a los Fondos de Subvención Municipal, ejecución presupuestaria 2011.

Al respecto, fueron asignados fondos a un total de 39 organizaciones Territoriales, Funcionales, Indígenas. Además se asignaron a través del Ítem de Emergencia, fondos a un número total de 4 organizaciones los cuales se detalla mas adelante.

## 2.1 SUBVENCIONES AÑO 2011, LEY 19.862, RECHAZADAS:

Nº	ORGANIZACIÓN	NOMBRE PROYECTO	MONTO SOLICITADO	TIPO DE PROYECTO	RAZONES DE NO ADJUDICACIÓN
1.	TOCONAO RADIO	CAPACITACIÓN Y ENCUENTRO DE RADIODIFUSORES INDÍGENAS	\$ 1.000.000	Capacitación y Encuentro Internacional de Radiodifusores	<p>_ La organización no posee personalidad jurídica. Por lo cual es patrocinada por la Comunidad Atacameña de Toconao.</p> <p>_ Libreta de Ahorro figura a nombre de Don Alejandro Zuleta; y debe figurar a nombre de la organización.</p>
2.	COMUNIDAD ATACAMEÑA DE QUITOR	MEJORANDO EN CONJUNTO EL ASPECTO FUNDAMENTAL PARA EL BIENESTAR HUMANO H2O	\$ 1.000.000	Instalar en cada hogar de las familias un estanque acumulador de agua. Compra de 12 estanques acumuladores de agua y flete de los mismos.	Los proyectos deben orientar su ejecución, a beneficios que contemplen a la comunidad en general y no a un grupo específico de personas. Como en este caso, en el cual se pretende beneficiar de manera individual a 12 familias.
3.	COMUNIDAD ATACAMEÑA DE SAN PEDRO DE ATACAMA	TECHO PARA MADRES SOLTERAS		Mejorar techos y casas de madres solteras.	Los proyectos deben orientar su ejecución, a beneficios que contemplen a la comunidad en general y no a un grupo específico de



			\$ 1.000.000		personas. Como en este caso, en el cual se pretende beneficiar de manera individual a 16 mujeres.
4.	ASOCIACIÓN INDIGENA ATACAMEÑA LOS CHAÑARES DE SOLOR	LOS NIÑOS SOMOS EL FUTURO DEL MUNDO	\$ 1.000.000	Compra de juegos, Traslado de juegos	Se considera que este tipo de iniciativas, corresponden a proyectos de mayor envergadura. Por lo cual; podrían postularse a través de proyectos de mejoramiento de espacios públicos.
5.	JUNTA DE VECINOS VILLA LOS ALGORROBOS	MOBILIARIO SEDE VECINAL	\$ 1.000.000	Compras de sillas y mesas.	La organización sólo presentó el acta de la asamblea que aprueba la subvención. Sin embargo; no presentó ningún otro documento. Además no cuenta con Sede Social.
6.	COMUNIDAD INDIGENA ATACAMEÑA DE SANTIAGO DE RIO GRANDE	SUBVENCIÓN ECONÓMICA PARA EL TURBINERO (A)	\$ 1.000.000	Persona a cargo de turbina.	Proyecto se considera poco viable; dado que involucra cancelar honorarios a una persona de la misma comunidad; lo cual podría implicar algunas dificultades

					entre os miembros de la comunidad.
7.	ASOCIACIÓN INDIGENA DE COSTUMBRES Y TRADICIONES DE TOCONAO	IMPLEMENTACIÓN DE ATUENDOS TÍPICOS PARA LA ASOCIACIÓN DE COSTUMBRES Y TRADICIONES TOCONAO.	\$ 1.000.000	Compra de vestimenta tradicional.	Se ha brindado subvención especial a esta organización en el año 2009 y 2010. Se estima conveniente beneficiar y dar prioridad a aquellas organizaciones que no han recibido subvención.
8.	CENTRO DE PADRES Y APODERADOS ESCUELA SAN ROQUE DE PEINE	UN LUGAR MAS SEGURO PARA MI EDUCACIÓN	\$ 1.000.000	Reemplazar frontis de la Escuela por una construcción más sólida.	La organización presenta rendiciones pendientes con el municipio, en lo que respecta a la primera cuota de la subvención municipal 2010. La cual fue otorgada en el mes de del año en curso (2010).
9.	CENTRO GENERAL DE PADRES Y APODERADOS JARDIN INFANTIL PAUNA LICKAN	UNA ENTRETENCIÓN PARA LOS NIÑOS	\$ 1.000.000	Juegos Infantiles para los niños del jardín.	La organización no presentó ninguno de los documentos estipulados en las bases. Salvo una cotización y el certificado de experiencia.
10	JUNTA DE VECINOS POBLACIÓN PUNTA DE DIAMANTE	PROYECTO FIGURA SIN NOMBRE	\$ 1.000.000	Arreglo o reparación de cocina de Sede Social.	El formulario del proyecto se presenta incompleto en casi un 90%. Además falta el acta de la asamblea que aprueba la

					subvención; documento que se constituye como uno de los principales para optar a la subvención.
11	ASOCIACIÓN ATACAMEÑA DE REGANTES Y AGRICULTORES DE TOCONAO	CONTROL DE AGUA DE RAGADIO EN TOCONAO	\$ 1.000.000	Pagar servicios de una persona para mantener control de regadío.	Al proyecto le faltan todos los documentos.

### SUBVENCIONES AÑO 2011, LEY 19.862, OTORGADAS:

Nº	ORGANIZACIÓN	NOMBRE PROYECTO	MONTO	DESCRIPCIÓN
1	CLUB ADULTO MAYOR SAN LORENZO DE SOCAIRE	FESTIVIDADES CLUB SAN LORENZO	\$ 1.000.000	Celebraciones de Varias: 21 de Mayo, Cumpleaños socios, aniversario del club, entre otros.
2	CLUB ADULTO MAYOR ACHACHES Y AMAUTAS	MEJORANDO NUESTRA CALIDAD DE VIDA	\$ 1.000.000	Contratar Servicios de Médico Geriatra, Traslado del Médico y Campaña de Difusión.
3	J.J.V.V. Nº 1 DE SAN PEDRO DE ATACAMA	DE OASIS A OASIS	\$ 1.000.000	Viaje a la ciudad de Pica con los socios.
4	ASOCIACIÓN DE TURISMO SAIRE HALAAR	ENCUENTRO NACIONAL DE GUIAS	\$ 1.000.000	Viaje de encuentro nacional de Guías Turísticos en la ciudad de Punta Arenas.
5	ASOCIACIÓN ATACAMEÑA DE REGANTES Y AGRICULTORES DE	SITIO ANCESTRAL DE SONCOR	\$ 944.600	Construcción de sombra para atención de Mingas.

	SONCOR			
6	ASOCIACIÓN ATACAMEÑA DE REGANTES Y AGRICULTORES DE ZAPAR	CONSTRUCCIÓN Y REPARACIÓN DE CAMINO	\$ 1.000.000	Habilitar camino para mejor acceso de vehículos a potreros y tranque acumulador de agua.
7	CLUB DEPORTIVO LASCAR	IMPLEMENTACIÓN DEPORTIVA Y OTROS	\$ 1.000.000	Compra de implementos deportivos y vitrina de exposición de trofeos y medallas. Celebración de Aniversario del Club.
8	COMUNIDAD ATACAMEÑA DE MACHUCA	IMPLEMENTACIÓN COMEDOR COMUNITARIO	\$ 1.000.000	Compra de sillas y mesas e imprevistos.
9	ASOCIACIÓN DE RAYUELA DE SAN PEDRO DE ATACAMA	CAMPEONATO INTERCOMUNAL DE RAYUELA	\$ 1.000.000	Traer equipos de jugadores de los pueblos: gastos de alimentación, traslado y premiación.
10	CONJUNTO LAKITAS ESTRELLA ANDINA SAN PEDRO DE ATACAMA	RENOVACIÓN DE INSTRUMENTOS MUSICALES LAKITAS ESTRELLA ANDINA SAN PEDRO DE ATACAMA	\$ 1.000.000	Compra de Instrumentos Musicales
11	CENTRO GENERAL DE PADRES Y APODERADOS DEL LICEO C-30 SAN PEDRO DE ATACAMA	IMPLEMENTACIÓN BOTIQUIN ESCOLAR – COCTEL DE DESPEDIDA DE LOS 4º AÑOS MEDIOS	\$ 1.000.000	Implementación de botiquín y coctel licenciatura 4º medios.
12	CONJUNTO LAKITAS SANTIAGO DE RIO GRANDE	RENOVACIÓN DE INSTRUMENTOS MUSICALES	\$ 1.000.000	Compra de Instrumentos y chaquetas.
	AGRUPACIÓN LIQCAU NINCHES DE YAYE,	MUJERES ACTIVAS	\$ 1.000.000	Celebraciones, manualidades, costuras y

13	SEQUITOR Y CHECAR			tejidos.
14	COMUNIDAD ATACAMEÑA DE YAYE	TCHAMMA LICKANANTAY	\$ 1.000.000	Sillas y Mesas implementar sede.
15	CENTRO GENERAL DE PADRES Y APODERADOS ESCUELA E-21 DE TOCONAO	RINCON DE LA EXPOSICIÓN	\$ 1.000.000	Compra de 68 silla, flete de silla y despedida 8vos. Años básicos.
16	COMUNIDAD ATACAMEÑA DE SEQUITOR	ACTIVIDADES VARIAS DE LA COMUNIDAD	\$ 1.000.000	Realizar actividades de recreación y tradicionales. Compartir en familia.
17	COMUNIDAD ATACAMEÑA DE PEINE	SITIO CEREMONIAL "PATA HOIRI"	\$ 1.000.000	Construcción de Media Luna con implementación de sillas y mesas y parrillas.
18	ASOCIACIÓN GREMIAL DE CONDUCTORES Y GUIAS TURÍSTICOS DE SAN PEDRO DE TACAMA			

19	CENTRO GENERAL DE PADRES Y APODERADOS DE LA SALA CUNA Y JARDIN INFANTIL CHAÑARCITO	TECHADO PATIO DE JUEGOS SALA CUNA CHAÑARCITO	\$ 1.000.000	Construir armazón de estructura metálica de 130 mts. alrededor del patio de juegos y techo de calamina plástica.
20	AGRUPACIÓN EDUCACIONAL DE SAN PEDRO DE ATACAMA	APOYO PARA DOCENTES ECOLEGIO SAIRE CABUR	\$ 1.000.000	Adquirir material didáctico y guías para docentes.
21	CLUB ANDINO ATACAMA	1º ENCUENTRO DE MONTAÑISMO Y ESCALADA DE SAN PEDRO DE ATACAMA (EMESPA)	\$ 970.000	Capacitar y difundir el montañismo y la escalada.
22	JUNTA DE VECINOS DE SOCAIRE	APOYANDO LA UNIÓN Y LA RECREACIÓN	\$ 1.000.000	Celebraciones fiesta patronal, 18 de Septiembre, entre otras.
23	CLUB DEPORTIVO SOCIAL Y CULTURAL JUVENTUD DE PEINE	MEJORAMIENTO CANCHA JUVENTUD DE PEINE	\$ 1.000.000	Parchar, pintar y equipar con arcos y cestos la multi canchas.
24	JUNTA DE VECINOS DE PEINE	LA UNIÓN DE PEININOS	\$ 1.000.000	Celebraciones fiesta patronal, 18 de Septiembre, entre otras.
25	CLUB DEPORTIVO LIKAN ANTAI	PROYECTO FIGURA SIN NOMBRE	\$ 1.000.000	Compra de implementos deportivos.
26	JUNTA DE VECINOS DE TOCONAO	LAS FAMILIAS SE REÚNEN A TRAVÉS DEL DEPORTE, RECREACIÓN Y CULTURA.	\$ 1.000.000	Actividades Recreativas, celebraciones varias y material reparación de iglesia.
				Equipamiento e implementación para

27	COMUNIDAD ATACAMEÑA DE LARACHE	IMPLEMENTACIÓN MOBILIARIO COCINA DE SEDE DE LARACHE	\$ 1.000.000	cocina de Sede.
28	JUNTA DE VECINOS DE SEQUITOR, YAYE Y CHECAR	MEJORAMIENTO Y BIENESTAR A LOS SOCIOS	\$ 1.000.000	Implementación de Sede Social: Hervidores, vajilla, útiles de aseo, barra de cortina, estantería fierro, entre otras. Actividad de Aniversario.
29	JUNTA DE VECINOS N°7 DE SANTIAGO DE RIO GRANDE	RECREÁNDONOS CON CULTURA	\$ 850.000	Financiar verano río grandeño 2011 y fiestas patrias, entre otras.
30	JUNTA DE VECINOS POBLACIÓN CONDE DUQUE	TERMINANDO NUESTRA SEDE	\$ 1.000.000	Compra de materiales de construcción para instalación de hormigón piso de Sede Social.
31	CLUB DE ADULTO MAYOR SOL DE LANCKI R DE PEINE	COMPARTIR Y RECORDAR TIEMPOS PASADOS	\$ 1.000.000	Compra de utensilios (loza, fondos enlozados, etc.) alimentación para aniversario, y compra de regalos para fin de año.
	CENTRO DE MADRES UNIÓN Y PROGRESO	MEJORAMIENTO DE MURO COLINDANTE	\$ 1.000.000	Construcción Muro Colindante con correo de Chile.

32				
33	CENTRO DE PADRES Y APODERADOS ESCUELA E-26	SUBVENCIÓN MUNICIPAL 2011	\$ 1.000.000	Despedida de los 8vos. Básicos (licenciatura).
34	JUNTA DE VECINOS DE CAMAR	SAN ANTONIO DE PADUA "CAMAR"	\$ 1.000.000	Celebraciones varias: carnaval, fiesta patronal, pagos a la tierra, limpia de canales y fiestas patrias.
35	JUNTA DE VECINOS N° 5 DE TALABRE	TRADICIÓN Y CULTURA	\$ 1.000.000	Celebraciones varias: carnaval, fiesta patronal, pagos a la tierra, limpia de canales y fiestas patrias.
36	COMUNIDAD INDIGENA ATACAMEÑA DE CATARPE	HABILITACIÓN DE COCINA DE CASONA COMUNITARIA DE CATARPE	\$ 1.000.000	Implementación Sede de la Comunidad. Muebles de cocina, utensilios, entre otros. Y Flete de los implementos.
37	CLUB DEPORTIVO HURACÁN DEL AYLLU DE SEQUITOR	CONSERVANDO LAS COSTUMBRES Y TRADICIONES DE HURACÁN	\$ 1.000.000	Implementación de la Sede del Club Deportivo. Celebración aniversario y fiesta navideña.
38	ASOCIACIÓN INDÍGENA DE COSTUMBRES Y TRADICIONES ESPIRITU ANTAY ANCESTRAL	TERCER FESTIVAL DEL ESPIRITU ANCESTRAL, SEQUITOR 2011	\$ 1.000.000	Gastos de administración, difusión, escenografía, premiación, albergue, transporte y alimentación



				para el Tercer Festival del Espíritu Ancestral.
39	ASOCIACIÓN ATACAMEÑA DE REGANTES Y AGRICULTORES DE CELESTE	IMPLEMENTACIÓN Y CONSERVACIÓN DE NUESTRA CULTURA	\$ 1.000.000	Celebración de fiestas tradicionales.
	FONDOS DE EMERGENCIA			
40	JURIKE	TERAPIAS ABR	\$ 4.000.000	Terapia para Niños con Necesidades Especiales
41	ASOCIACION DE TURISMO ECORED LICKAN ANTAY	ENCUENTRO DE TURISMO	\$ 500.000	Jornada de Capacitación en Turismo
42	CLUB DE RODEO	CAMPEONATO DE RODEO	\$ 250.000	Campeonato de Rodeo
43	CENTRO GENERAL DE PADRES DE PEINE	LICENCIATURA OCTAVOS BASICOS	\$ 200.000	Celebración de Licenciatura de los 8vos. Básicos
		<b>TOTAL OTORGADO</b>	<b>\$ 43.714.600</b>	

## REPRESENTACIÓN GRÁFICA

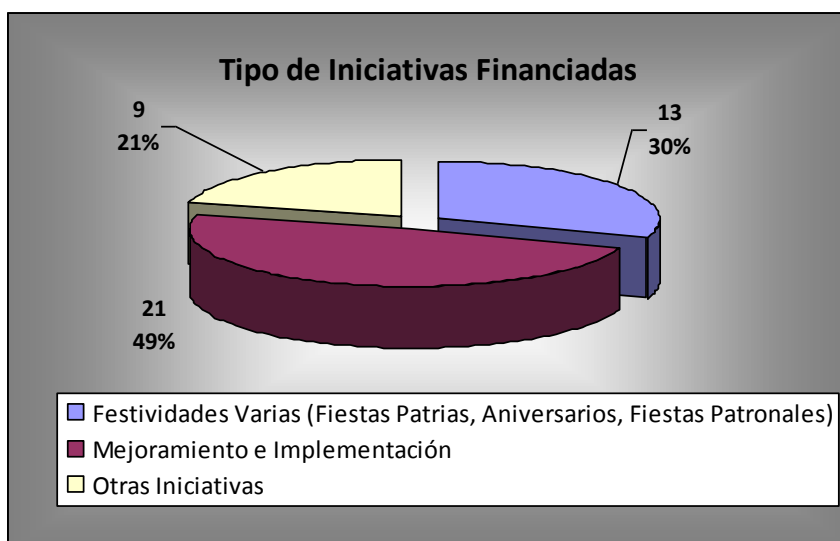

### 2.3 TRANSFERENCIAS AÑO 2011, LEY 19.862, OTORGADAS:

Nº	NOMBRE DE LA ORGANIZACIÓN	MONTO OTORGADO
1	INTEGRA	\$ 8.577.420
2	Consejo de Pueblos Atacameños	\$ 7.200.000
3	Prelatura	\$ 4.000.000
4	Cuerpo de Bomberos	\$ 20.000.000
5	COANIQUEM	\$ 650.000
6	Instituto de Investigaciones Arqueológicas y Museo Gustavo Le Paige	\$ 2.000.000
7	Diócesis San Juan Bautista de Calama	\$ 2.040.000
8	Asemuch	\$ 4.000.000
9	Carabineros	\$ 1.000.000
10	Investigaciones	\$ 1.000.000
	<b>Monto Total Otorgado Por Transferencia</b>	<b>\$ 50.467.420.-</b>

Es necesario destacar que las subvenciones entregadas por concepto de transferencias, corresponden a solicitudes realizadas por las distintas instituciones mencionadas anteriormente.-

### REPRESENTACION GRAFICA.

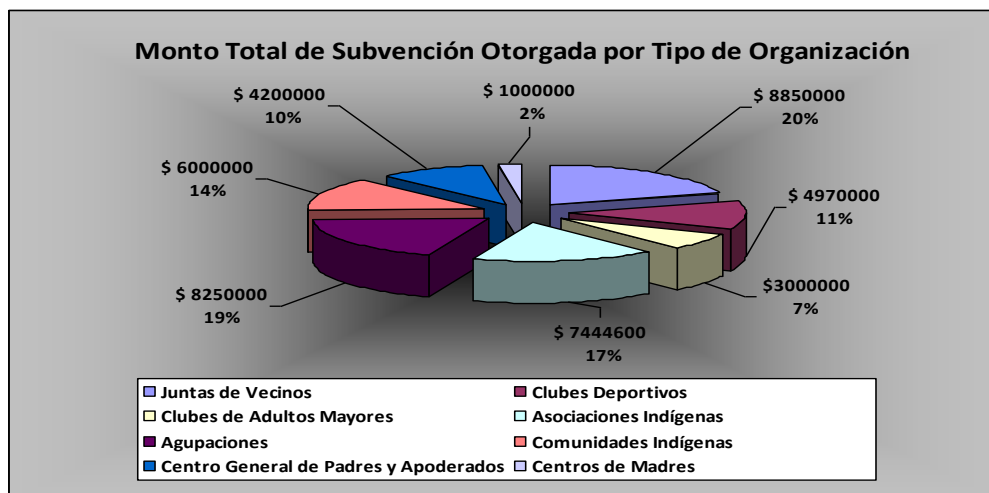

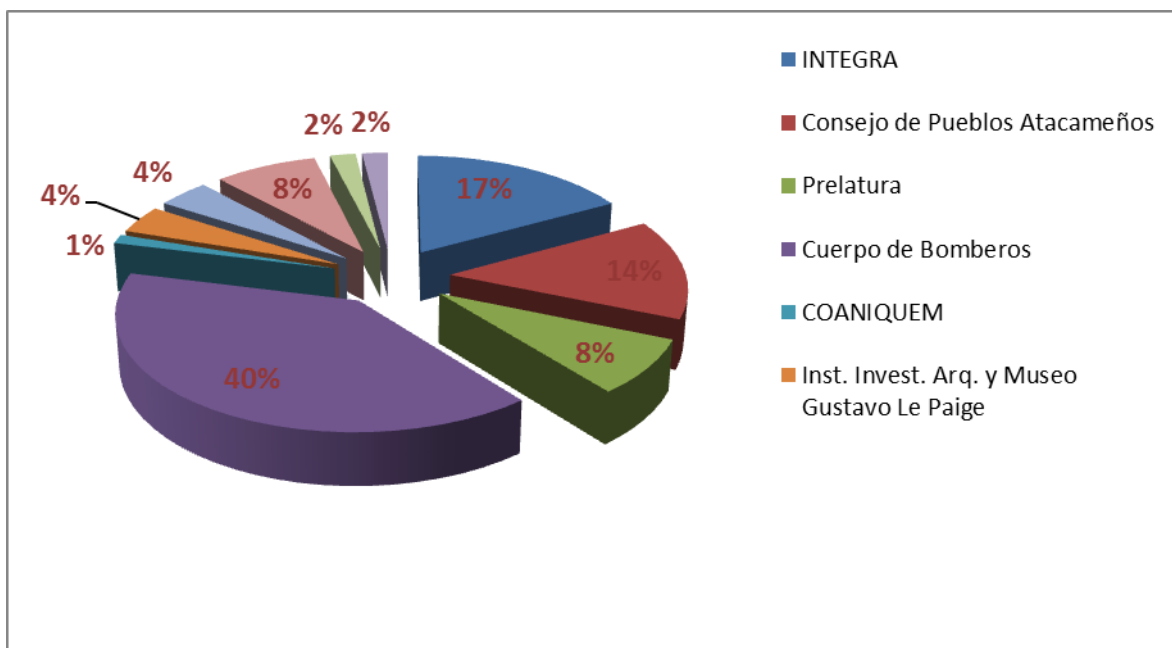

## C.- CAPACITACIÓN E INDUCCIÓN EN ORDENANZA DE SUBVENCIONES PARA DIRIGENTES DE SAN PEDRO DE ATACAMA.

**Objetivo General:** Dar a conocer a todas las organizaciones activas de nuestra comuna sobre la nueva ordenanza de entrega de subvenciones por parte del municipio a fin de que cada organización logre planificarse anualmente y gestionar aportes de terceros.

### CAPACITACIÓN SUBVENCIÓN MUNICIPAL AÑO 2011, LEY 19.862

Localidad	Nº Organizaciones Capacitadas	Nº Dirigentes Capacitados
San Pedro de Atacama	32	42
Toconao	8	12
Talabre	3	5
Camar	3	3
Socaire	5	6
Peine	7	10
Rio Grande	4	6
Machuca	1	1
<b>Total</b>	<b>63</b>	<b>85</b>

## REPRESENTACIÓN GRÁFICA

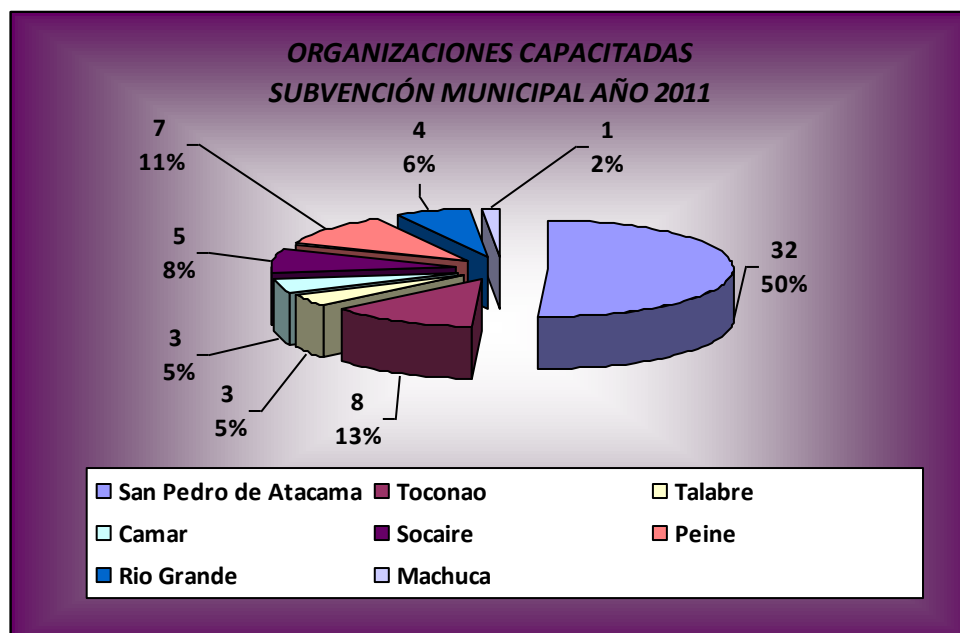

## D.- PROGRAMA ACCESO A LA JUSTICIA

### CORPORACIÓN DE ASISTENCIA JUDICIAL

Este convenio cuenta con la atención permanente de una asistente social y un Abogado, quien trabaja en lograr acuerdos a través de las mediaciones familiares. Su atención es todos los miércoles, alternándose la atención en el municipio y en la sede de la Población Licancabur.

AÑO	CONVENIO APOORTE MUNICIPAL
2011	\$ 5.313.364.-

## ATENCION USUARIOS CORPORACION DE ASISTENCIA JUDICIAL

<b>AÑO</b>	<b>Nº DE CASOS ATENDEDIDOS – MUJERES</b>	<b>Nº DE CASOS ATENDEDIDOS - HOMBRES</b>
2010	274	86

## F.- ESTADIO TECHADO Y SECTOR DE PESAS

<b>Año</b>	<b>Inscritos</b>	<b>Ingreso Total de dinero Complejo Deportivo / Cancha de Pasto Sintético</b>
2011	260	\$19.128.077.-

## CANCHA DE PASTO SINTETICO

<b>Año</b>	<b>Frecuencia de Uso</b>
2011	778 hrs.

## **G.- BIBLIOTECA PÚBLICA DE SAN PEDRO DE ATACAMA.**

### **BIBLIOREDES**

<b>Año</b>	<b>Registro de Usuarios</b>	<b>Sesiones</b>
2011	198	5687

<b>Año</b>	<b>Capacitaciones Varias</b>
2011	413

<b>Año</b>	<b>Préstamo Libros en Sala</b>	<b>Préstamo Libros a Domicilio</b>
2011	15250	3026

<b>Año</b>	<b>Auditorium Sesiones</b>	<b>Auditorium Asistentes</b>
2011	165	1250

### **CONVENIO INJUV - INFOCENTRO**

Durante el año 2011, se cuenta con un total de cinco computadores para la utilización del público de la Comuna de San Pedro de Atacama. Lo anterior a través de convenio de colaboración con el Instituto Nacional de la Juventud.

<b>Año</b>	<b>Registro de Usuarios</b>
2011	4396  Personas

Los datos presentados anteriormente, corresponden a la cantidad de personas que hacen uso de los computadores habilitados en la Biblioteca Municipal. Los usuarios, utilizan dichas herramientas tecnológicas para canalizar diferentes temáticas, las cuales se asocian a: Capacitación en Alfabetización Digital, Utilización de Computadores a nivel usuario, Navegar por Internet (este ultimo utilizado fundamentalmente por los niños y niñas en edad escolar para realizar tareas y además por aquellas personas que trabajan).-

#### **H.- DEPORTE Y RECREACION.-**

##### **PROYECTO: SAN PEDRO DE ATACAMA SE LA JUEGA POR EL DEPORTE.**

Durante el año 2011, se postula a los Fondos del Gobierno Regional, 2% Deporte para la ejecución del Proyecto Formativo – Recreativo, El Deporte se vive en San Pedro de Atacama, cuyo objetivo principal consistía en promover la actividad física y la vida sana a través de accesos gratuitos de instancias de esparcimiento para los habitantes de cuatro localidades de la comuna de San Pedro de Atacama a fin de fortalecer la capacidad física y mental e instaurar habitables saludables que sirvan como factores protectores.

Los talleres ejecutados en las distintas localidades de **Peine, Socaire, Toconao, San Pedro de Atacama**, fueron los siguientes:

<b>SOCAIRE</b>	Taller de Baby Futbol Mixto
<b>PEINE</b>	Taller de Baby Futbol Mixto Taller de Gimnasia Adultos Mayores
<b>TOCONAO</b>	Taller de Baby Futbol Mixto
<b>SAN PEDRO DE ATACAMA</b>	Escuela de Futbol para niños y niñas Taller de Aeróbica Taller de Aero danza y Fitball Taller de Escalada Deportiva Taller de Yoga Taller de Taekwondo Taller de Natación Taller de Aeróbica Infantil Taller de Hidrogimnasia Taller de skateboard Taller de Tennis de Mesa

**Distribución de Beneficiarios en las cuatros localidades es de la siguiente manera**

<b>Localidad</b>	<b>Mujer</b>	<b>Hombre</b>	<b>TOTAL</b>
Peine	40	45	<b>85</b>
Socaire	25	25	<b>50</b>
Toconao	25	25	<b>50</b>
San Pedro de Atacama	105	95	<b>200</b>



## **COSTOS DEL PROYECTO**

<b>APORTE</b>	<b>MONTO 2011</b>
<b>2% DEPORTE</b>	<b>\$27.283.652</b>
<b>APORTE MUNICIPAL</b>	<b>\$ 1.713.500</b>
<b>TOTAL</b>	<b>\$ 29.197.152</b>

### **I. CULTURA.-**

En el año 2011, se ejecuta el Proyecto Cuarto Festival Multicultural, el cual fue postulado a los Fondos del Gobierno Regional, 2% Cultura. La iniciativa tenía como propósito promover la Cultura Comunal y Atacameña a través de actividades que permitan difundir y preservar el Patrimonio Cultural Material e Inmaterial de San Pedro de Atacama, además de propiciar el acceso gratuito de la población de la Comuna de San Pedro de Atacama a espectáculos nacionales de proyección internacional.

Las actividades ejecutadas en el marco del proyecto, corresponden a:

- En el centro histórico de la Comuna se realizaron las actividades: Teatro en las Alturas, Feria Multicultural, el Show Esperando el 25, Carnaval de la Juventud.
- En la localidad de Peine se llevo a cabo las Actividades Recreativas entre Pueblos del interior, participando las Localidades de Talabre, Toconao, Camar, Peine, Socaire, Río Grande.
- En el Ayllu de Solor se llevo a cabo los Juegos InterAyllu, participando las Comunidades de Cucuter, Catarpe, Quitor, Coyo, Larache, Solor, Solcor y Sequitor.

- En la localidad de Toconao se realizará el Show de los Años Dorados, concurriendo los Adultos Mayores de las Localidades de San Pedro de Atacama, Talabre, Toconao, Camar, Peine, Socaire, Río Grande.
- En la Localidad de Peine, se llevo a cabo Carnaval Familiar, contando con un show de artistas locales y un show de carácter nacional.

<b>APORTE</b>	<b>MONTO 2011</b>
<b>2% CULTURA</b>	<b>\$23.000.000</b>
<b>APORTE MUNICIPAL</b>	<b>\$26.398.000</b>
<b>TOTAL</b>	<b>\$ 49.398.000</b>

**CONVENIO FUNDACION SUPERACION POBREZA- CONSEJO DE LA CULTURA – MUNICIPALIDAD DE SAN PEDRO DE ATACAMA- EJECUCION PROGRAMA SERVICIO PAIS – CULTURA.**

SERVICIO PAÍS, es un programa de intervención social que tiene como fin contribuir a la superación de la pobreza en comunidades que viven en contextos de vulnerabilidad, aislamiento y exclusión social, a través del trabajo mancomunado entre profesionales jóvenes, voluntarios, autoridades locales y las propias comunidades.

Las intervenciones SERVICIO PAIS Cultura tienen como propósito que las personas, familias y comunidades en situación de pobreza visibilicen, conecten y activen capacidades y recursos para la creación y emprendimiento artístico cultural local, en barrios y localidades que se encuentran en situación de vulnerabilidad socioeconómica y aislamiento territorial.

### **ACTIVIDADES CORRESPONDIENTES AL PROGRAMA SERVICIO PAIS CULTURA**

- Coordinación, difusión y apoyo del Hito de Lanzamiento del Programa Servicio País Cultura 2011, Plaza de San Pedro de Atacama. Mayo 2011.-
- Coordinación, difusión y apoyo a presentación obra de teatro “Pauna Ckapin: La historia del niño sol” de la Compañía Teatro Patrimonial Chileno en Pueblo de Artesanos de San Pedro de Atacama. Asistieron aproximadamente 300 personas. Noviembre 2011

- Coordinación, difusión y apoyo a presentación obra de teatro “Pauna Ckapin: La historia del niño sol” de la Compañía Teatro Patrimonial Chileno en Gimnasio Techado de Toconao. Asistieron aproximadamente 75 personas. Noviembre 2011.
- Coordinación y apoyo en taller de introducción a la música de comitiva cultural, a cargo de Colectivo Grabar, en Escuela E-21 de Toconao. Noviembre 2011
- Coordinación y apoyo en el Taller de Xilografía de Comitivas Culturales, a cargo del Colectivo Grabar, en Pueblo de Artesanos. Noviembre 2011.-
- Coordinación y apoyo en Intervención Artística de Comitivas Culturales, por Colectivo Grabar. Plaza de San Pedro de Atacama. Noviembre 2011.-
- Coordinación para asistencia de líderes culturales y artistas locales a Encuentro Macrozonal Norte organizado por el Consejo Nacional de la Cultura y las Artes en ciudad de Copiapó. Agosto 2011
- Coordinación para asistencia de artistas locales al Encuentro Regional: Segunda Escuela de Lideres, organizado por el Consejo Nacional de la Cultura y las Artes en la ciudad de Antofagasta. Noviembre 2011.-

## **DIFUSION Y ASESORIA EN FONDOS CONCURSABLES Y OTROS**

- Difusión fondo concursable CONADI. Entrega de bases a Silvia Cruz, Presidenta Junta de Vecinos de Camar.
- Difusión fondo concursable Minera Gaby S.A. Entrega y explicación de bases a Mónica Ramos, encargada de local de ventas de artesanía Comunidad Indígena de Socaire.
- Difusión Premio Comunidad Mujer 2011. Entrega de bases a Irene Lique, presidenta Club Deportivo Lickanantai.

- Difusión Sello de Excelencia Artesanía Chile 2011, entrega de bases a Esmeralda Ramos, de la Agrupación Las Bordadoras de Solor y a la ceramista Tatane Duran
- Cooperación con Programa Tesoros Humanos Vivos y Portadores de Tradición del Consejo Nacional de la Cultura y las Artes: Contacto con Don Alejandro González, reconocido como Tesoro Humano Vivo, para manifestarle personalmente su nombramiento como tal.
- Coordinación para la visita de la Encargada Macrozonal de Patrimonio, Pilar Vicuña, para la entrega de la carta formal del Consejo que lo nombre como reconocido
- Coordinación y apoyo logístico para asegurar la presencia de Alejandro González en la ceremonia de Reconocimiento.
- Asesoría en diseño y formulación de proyecto “reparación de infraestructura para talleres de elaboración de productos artesanales” postulado a Fondo concursable Conadi por Ana Mamani.
- Asesoría en diseño y formulación de proyecto “mejoramiento de una vivienda histórica de la comunidad de Peine” postulado a Fondo concursable Conadi por Ronny González.
- Asesoría Premio Comunidad Mujer 2011, para la agrupación deportiva de mujeres “Club Lickanantai”.
- Asesoría en postulación al Sello de Excelencia Artesanía Chile 2011, agrupación Las Bordadoras de Solor.
- Asesoría a Asociación Indígena de Tradiciones y Costumbres de Toconao en implementación de página web (proyecto ganador del Fondo Minera Gaby S.

## **CAPACITACIONES, TALLERES Y ACTIVIDADES ARTISTICO-CULTURALES**

- Coordinación de clase introductoria a la repostería con Quínoa dirigida a Agrupación Semillas del Desierto de Socaire

- Realización Taller Artístico de Mandalas, en Escuela de Solor, localidad de San Pedro de Atacama. Dictado por los profesionales Servicio País Cultura. Asistieron 14 niños.

- Gestión en financiamiento de pasajes para la participación de la artesana Tatane Duran en el “V Encuentro de Artesanía Tradicional”, organizado por Arte Originario- Raíces de Nuestra Tierra. Realizado en La Antigua Casa Santa Rosa, Las Condes, Santiago. Junio- Octubre

### **CELEBRACION DE EFEMERIDES**

- Elaboración, exposición y distribución de postales sobre los bailes religiosos de San Pedro de Atacama para la celebración del aniversario de su santo patrono.
- Difusión, coordinación y producción Día Internacional de la Danza en Plaza de San Pedro de Atacama. Asistieron aproximadamente 300 personas.
- Difusión, coordinación y producción Día Mundial de la Bicicleta en Pueblo de Artesanos. Asistieron aproximadamente 40 personas.
- Difusión, coordinación y producción Día del Funcionario Municipal. Asistieron aproximadamente 80 personas.

DIRECCION DE OBRAS MUNICIPAL  
D.O.M.

# DIRECCIÓN DE OBRAS MUNICIPALES

## AÑO 2011

### GENERALIDADES:

#### Estructura de Funciones 2011:

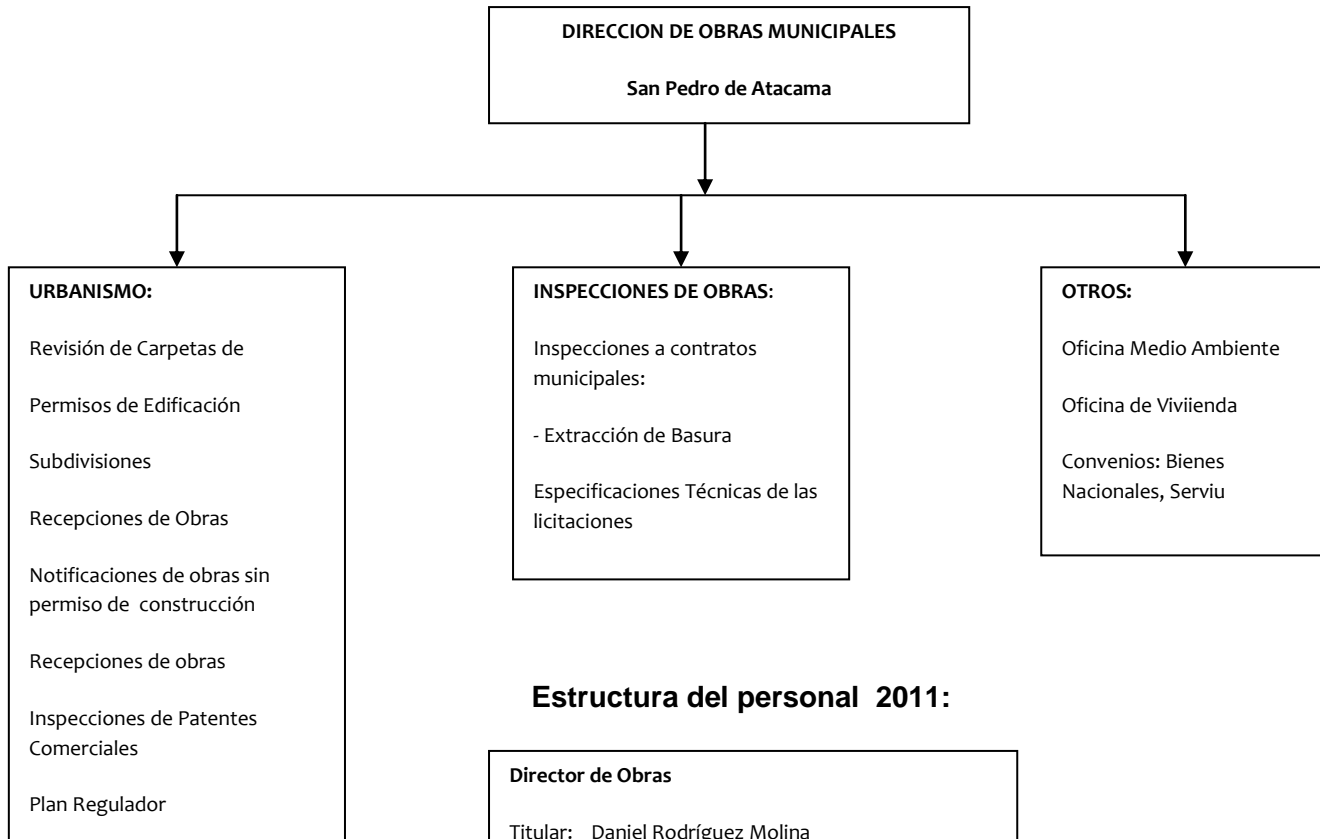

#### Estructura del personal 2011:

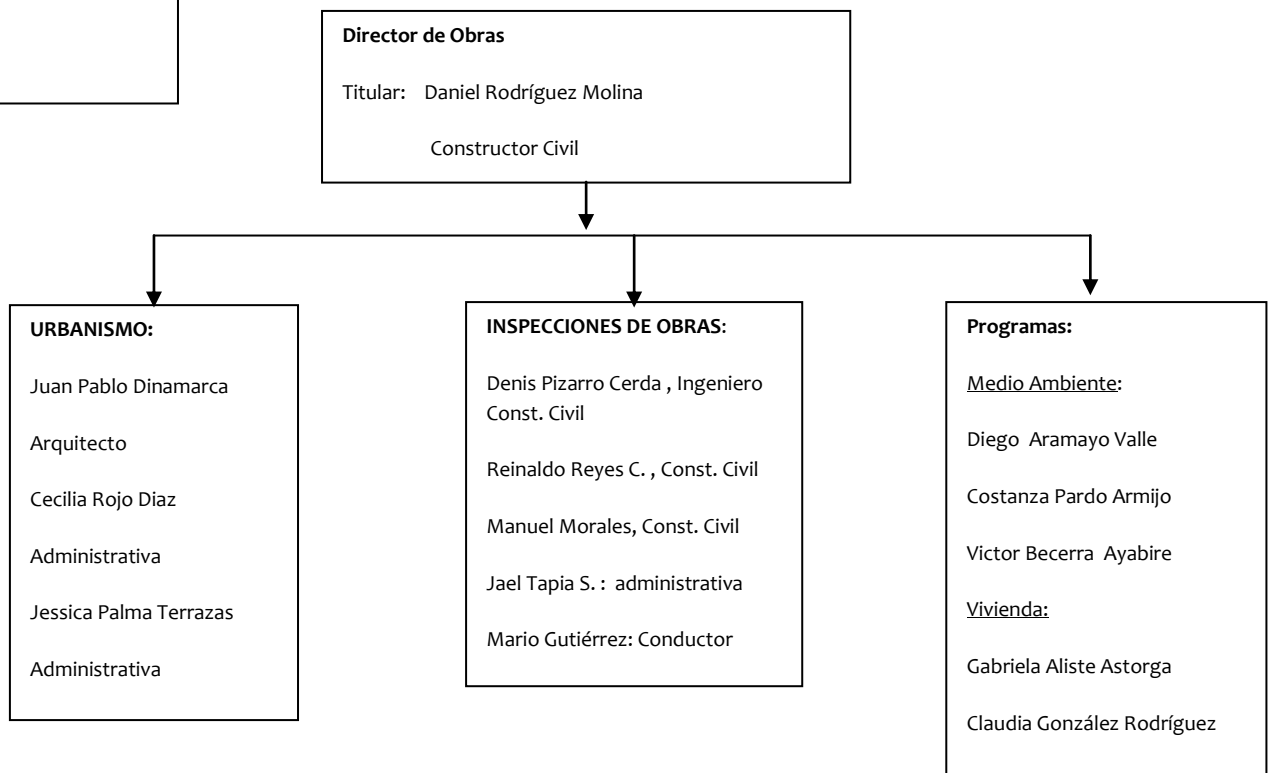

## Acciones desarrolladas durante el 2011

### **En el Área de Urbanismo y Construcción:**

#### **En el área de permisos:**

Durante el periodo de análisis de la cuenta se ingresaron antecedentes para tramitación de lo siguiente:

 2 Obras Menores

 12 Obras Nuevas

ACTUALIZACION DEL PLAN REGULADOR COMUNAL, se encuentra sin financiamiento para revocar la Impugnación de la Corte Suprema: Realizar Evaluación Ambiental Estratégica; Validar la Aplicación del Convenio 169 (Proceso de participación Ciudadana); Informar al CORE de la validación del Convenio 169, debido a que la aprobación de esta Institución quedo supeditada a dicho tramite; Finalmente esta actualización deberá ser enviada a la Contraloría, instancia en donde pueden generarse observaciones, que deben ser resueltas para dar termino al tramite, por lo que el proceso se encuentra estancado y sin fecha de Resolución.

Otro ámbito dentro de la Dirección de Obras, corresponde a la fiscalización tanto de obras en construcción, según permisos de edificación (tres visitas mensuales) y cumplimiento de las Ordenanzas Municipales en las cuales se cursaron 110 notificaciones durante el año 2011, por diferentes causas: Imagen Urbana; Permisos de Edificación; Patentes, etc.

También se menciona la atención de público, que alrededor de unas 3.500 personal se atienden en el año, en su gran mayoría solicitan información para regularizar sus viviendas, revisión de carpetas de construcción, solicitudes de certificados, información sobre Actualización del Plan Regulador.

En cuanto a certificados extendidos por esta Dirección durante el 2011, se detallan los siguientes:



Certificado	Cantidad
<b>Certificado de: números, informes previos, uso de suelo y urbanización.</b>	<b>263</b>
<b>Certificados de afectación a utilidad pública</b>	<b>13</b>
<b>Certificado de recepción definitiva</b>	<b>4</b>
<b>TOTAL</b>	<b>280</b>

Se emitieron 12 Permisos de Edificación, por un total de 4.629,29mt<sup>2</sup>; recaudado por Derechos de Edificación \$ 3.147.121.-

### **Inversión 2011**

La inversión municipal se orienta de acuerdo a los lineamientos establecidos por el Plan de Desarrollo Comunal de San Pedro de Atacama, consiste básicamente en invertir los fondos municipales disponibles para inversión en aportar al financiamiento de proyectos que son postulados a fondos externos y que no pueden ser ejecutados con fondos municipales por su envergadura.

				GASTADO EN EL AÑO 2011						
NOMBRE	FUENTE	MONTO CONTRATA DO	ESTAD O	F.N.D.R.	CHILE DEPOR TES	MUNICI PAL	MINERA ESCON DIDA	F.N.D.R. F.R.I.L.	PMU - PMB	CIRCUL AR Nº 33
Construcción piscina techada gimnasio San Pedro de Atacama	F.N.D.R CHILE DEPORT ES MUNICIP AL	\$ 407.095.517	En ejecuci ón	\$ 281.418.6 66	\$ 67.664. 038	\$ 17.303. 260				
Construcción casetas y saneamiento sanitario pobl. Alto Carmen - tercer llamado	F.N.D.R PROVISI ON SANEAM IENTO SANITA RIO	\$ 1.552.927.1 63	Termin ado	\$ 1.552.927 .163						
Construcción soluciones sanitarias localidad de Toconao	F.N.D.R PROVISI ON SANEAM IENTO SANITA RIO	\$ 607.396.342	Termin ado	\$ 607.396.3 42						
Construcción casetas sanitarias sectores varios San Pedro de	F.N.D.R PROVISI ON SANEAM IENTO	\$ 270.801.354	Termin ado	\$ 260.933.4 15						

				GASTADO EN EL AÑO 2011						
NOMBRE Atacama	FUENTE SANITARIO	MONTO CONTRATADO	ESTADO	F.N.D.R.	CHILE DEPORTES	MUNICIPAL	MINERA ESCONDIDA	F.N.D.R. F.R.I.L.	PMU - PMB	CIRCULAR N° 33
Construcción y normalización APR localidad de Socaire	F.N.D.R MINERA ESCONDIDA	\$ 572.667.422	Terminado	\$ 48.361.137			\$ 409.772.794			
Construcción alcantarillado localidad de Socaire, comuna de San Pedro de Atacama	F.N.D.R	\$ 363.470.418	En ejecución	\$ 281.999.776						
Reposición museo arqueológico G. Le Paige San Pedro de Atacama	F.N.D.R	\$ 267.200.344	En ejecución	\$ 239.445.310						
Construcción Sombreadero Multicancha Localidad de Toconao	F.N.D.R F.R.I.L	\$ 47.988.490	Terminado					\$ 43.189.642		
Habilitación e Iluminación Solar Espacios Públicos Talabre	F.N.D.R F.R.I.L	\$ 45.270.000	Terminado					\$ 23.551.983		
Mejoramiento Sede Vecinal Población Conde Duque San Pedro de Atacama	F.N.D.R F.R.I.L	\$ 47.854.050	Terminado					\$ 25.061.319		
Construcción Sombreadero Multicancha Ayllu de Solor	F.N.D.R F.R.I.L	\$ 47.036.270	Terminado					\$ 42.332.643		
Construcción Camarines Cancha de Fútbol Localidad de Peine	F.N.D.R F.R.I.L	\$ 49.755.292	Terminado					\$ 31.348.683		
Habilitación e Iluminación Solar Plazoleta Población Punta de Diamante	F.N.D.R F.R.I.L	\$ 45.041.081	Terminado					\$ 40.536.974		
Habilitación Zona de Equipamiento Urbano Villa Los	F.N.D.R F.R.I.L	\$ 48.506.266	En ejecución					\$ 20.450.264		

				GASTADO EN EL AÑO 2011						
NOMBRE	FUENTE	MONTO CONTRATA DO	ESTAD O	F.N.D.R.	CHILE DEPOR TES	MUNICI PAL	MINERA ESCON DIDA	F.N.D.R. F.R.I.L.	PMU - PMB	CIRCUL AR Nº 33
Algarrobos, S.P.A.										
Mejoramiento Sistema de Alcantarillado Localidad de Toconao	F.N.D.R F.R.I.L	\$ 29.083.714	Termin ado					\$ 29.083.714		
Mejoramiento Captación de Agua Potable Localidad de Toconao	F.N.D.R F.R.I.L	\$ 33.299.748	Termin ado					\$ 33.299.748		
Reposición Multicancha Ayllu de Solor, Comuna San Pedro de Atacama	F.N.D.R F.R.I.L	\$ 42.974.860	Termin ado					\$ 42.974.860		
Habilitación Sistema de Agua Potable y Energía Río Grande	F.N.D.R F.R.I.L	\$ 25.431.490	Declara do Resuelt o					\$ 10.924.785		
Mejoramiento Cancha de Futbol Sector Centro San Pedro de Atacama	F.N.D.R	\$ 321.999.029	En ejecuci ón	\$ 46.480.62 8						
Mejoramiento de Cancha de Futbol Localidad de Toconao S.P.A.	F.N.D.R	\$ 739.421.122	En ejecuci ón	\$ 141.462.6 93						
Construcción Veredas Nuevos Asentamientos San Pedro de Atacama	F.N.D.R	\$ 636.775.231	En ejecuci ón	\$ 564.555.0 21						
Construcción Alcantarillado Talabre y Río Grande, S.P.A.	F.N.D.R	\$ 54.590.000	En ejecuci ón	\$ 38.611.47 7						
Ampliación Urbanización Loteos de Sequitur y Solor, S.P.A.	F.N.D.R	\$ 1.205.970.2 18	En ejecuci ón	\$ 316.872.7 12						
Reposición y Relocalización Cuerpo de Bomberos S.P.A.	F.N.D.R	\$ 633.791.086	En ejecuci ón	\$ 144.628.3 88						
Construcción Centro de Atención JURIKE, comuna San Pedro de Atacama	F.N.D.R	\$ 488.347.116	En ejecuci ón	\$ 70.544.13 6						



				GASTADO EN EL AÑO 2011						
NOMBRE	FUENTE	MONTO CONTRATA DO	ESTAD O	F.N.D.R.	CHILE DEPOR TES	MUNICI PAL	MINERA ESCON DIDA	F.N.D.R. F.R.I.L.	PMU - PMB	CIRCUL AR Nº 33
Motonivelador a y Rodillo										
Adquisición Aljibes de Emergencia Comuna de San Pedro de Atacama - Camión Aljibe	F.N.D.R. CIRCUL AR Nº 33	\$ 117.008.922	Termin ado							\$ 117.008.92 2
Adquisición Maquinaria para Emergencia Comuna de San Pedro de Atacama - Cama Baja, Tracto Camión y Camión Tolva	F.N.D.R. CIRCUL AR Nº 33	\$ 167.891.448	Termin ado							\$ 167.891.44 8
Adquisición Maquinaria para Emergencia Comuna San Pedro de Atacama - BULLDOZER	F.N.D.R. CIRCUL AR Nº 33	\$ 197.397.200	Termin ado							\$ 197.397.20 0
Reposición Mobiliario Escolar Establecimient os Educativos SPA	F.N.D.R. CIRCUL AR Nº 33	\$ 82.726.193	Termin ado							\$ 82.726.193
Adquisición Equipos de Emergencia para Postas Rurales SPA	F.N.D.R. CIRCUL AR Nº 33	\$ 32.141.128	Termin ado							\$ 32.141.128
Habilitación Parques Solares Sectores Varios San Pedro de Atacama	F.N.D.R. CIRCUL AR Nº 33	\$ 84.554.771	En ejecuci ón							\$ 50.172.923
Adquisición Juegos Infantiles	Municipal	\$ 19.861.577	Termin ado			\$ 19.861. 577				
Habilitación y Limpieza de Fosa Séptica en la Localidad de Peine	Municipal	\$ 2.980.000	Termin ado			\$ 2.682.0 00				
Construcción de Resaltos de Reductores de Velocidad SPA	Municipal	\$ 2.963.100	Termin ado			\$ 2.963.1 00				

				GASTADO EN EL AÑO 2011						
NOMBRE	FUENTE	MONTO CONTRATA DO	ESTAD O	F.N.D.R.	CHILE DEPOR TES	MUNICI PAL	MINERA ESCON DIDA	F.N.D.R. F.R.I.L.	PMU - PMB	CIRCUL AR N° 33
Mejoramiento Sistema Eléctrico Localidad de Socaire, Comuna de San Pedro de Atacama	PMU	\$ 30.295.582	Terminado						\$ 30.295.582	
Mejoramiento sistema de ventilación e iluminación Escuela E.-26	PMU	\$ 45.119.466	Terminado						\$ 45.119.466	
Normalización Sistema Eléctrico Escuela G-22 de Camar	PMU	\$ 37.500.000	Terminado						\$ 28.949.227	
Mejoramiento Red Eléctrica y Datos Edificios Municipales	PMU	\$ 12.308.512	Terminado						\$ 10.966.884	
Construcción Muros de Contención Localidad de Toconao	PMU	\$ 38.258.298	Terminado						\$ 34.432.468	
Normalización sistema Eléctrico, Alcantarillado y Agua Potable Escuela G-25 de Solor Comuna de San Pedro de Atacama	PMU	\$ 39.977.614	Terminado						\$ 35.979.853	
Mejoramiento Cierre Perimetral Escuela de Peine	PMU	\$ 49.576.715	En ejecución						\$ 0	
Construcción de Fosas y Cancha de Infiltración Planta de Tratamiento de Aguas Servidas	PMB	\$ 144.354.000	En ejecución						\$ 30.406.280	
Plan Piloto de Tratamiento de Agua Potable y Recuperación de Aguas Servidas, Localidad de	PMB	\$ 148.101.750	En ejecución						\$ 0	

NOMBRE Camar	FUENTE	MONTO CONTRATA DO	ESTAD O	F.N.D.R.	GASTADO EN EL AÑO 2011				PMU - PMB	CIRCUL AR Nº 33
					CHILE DEPOR TES	MUNICI PAL	MINERA ESCON DIDA	F.N.D.R. F.R.I.L.		

## CUENTA ANUAL AÑO 2011

### EGIS MUNICIPALIDAD DE SAN PEDRO DE ATACAMA

#### Demanda Habitacional

La base de datos del programa de vivienda de la Municipalidad de San Pedro de Atacama durante el año 2011 revela que 497 personas han manifestado necesidades habitacionales para mejorar su calidad de vida; a partir de los tipos de subsidios que entrega el Ministerio de Vivienda y Urbanismo es decir: Construcción de Vivienda, Ampliación y Mejoramiento.

A continuación se detalla el tipo de demanda que han manifestado:

En los pueblos del interior 230 personas manifiestan las siguientes demandas:

	FSV	AMPLIACIONES	MEJORAMIENTO	TOTAL
TOCONAO	17	27	17	61
CAMAR	9	9	2	20
TALABRE	9	6	9	24
PEINE	4	25	7	36
RIO GRANDE	1	0	0	1
SOCAIRE	35	33	20	88
<b>TOTALES</b>	<b>75</b>	<b>100</b>	<b>55</b>	<b>230</b>

En Socaire de las 35 personas que requieren una solución habitacional, 21 pertenecen al Comité de Vivienda Crece que está en proceso de organización de la demanda para postular al Fondo Solidario de Vivienda. En cuanto a la demanda de San Pedro y los Ayllus esta se distribuye de la siguiente forma:

POBLACIONES	FSV	AMPLIACIONES	TOTAL
POB. CONDE DUQUE	2	6	8
ALTO JAMA	3	42	45
EL CARMEN	9	7	16
LICKANANTAY	10	3	13
PUNTA DIAMANTE	0	25	25
VILLA LOS ALGARROBOS	19	48	67
ALTO MIRADOR	4	5	9
LICANCABUR	0	2	2
VILLA SOLOR	0	22	22
<b>TOTALES</b>	<b>47</b>	<b>160</b>	<b>207</b>

POBLACIONES	FSV	AMPLIACIONES	MEJORAMIENTO	TOTAL
SOLOR	4	9	1	14
CHECAR	2	2	0	4
SEQUITOR	16	3	0	19
SOLCOR	4	1	0	5
COYO	5	1	0	6
YAYE	3	1	0	4
QUITOR	3	0	0	3
AYLLU CONDE DUQUE	2	0	0	2
CATARPE	0	3	0	3
<b>TOTALES</b>	<b>39</b>	<b>20</b>	<b>1</b>	<b>60</b>



## Proyectos Habitacionales

Durante el año 2011 se hizo entrega de sus ampliaciones a los beneficiarios de los comités de Vivienda “Chañarcito” y “Sol Naciente”, proyectos postulados durante el año 2010 al Programa de Protección al Patrimonio Familiar (PPPF) y que benefició a 13 y 11 personas respectivamente de las localidades de San Pedro de Atacama y Toconao.

Durante el mismo año se dio inicio a la construcción de las 104 viviendas financiadas con el beneficio del Fondo Solidario para la Vivienda de los Comités Suyay Can y el Tatio, las cuales, de acuerdo al contrato de construcción, deberán estar terminadas a fines de marzo del presente año.

Durante el 2011 se obtuvo el subsidio para la construcción de viviendas de los comités Lickanantay compuesto por 29 familias y Remanente compuesto por 34 familias pertenecientes a la nueva población Lickanantay.

Los montos involucrados en ambos proyectos en Unidades de Fomento se desglosan de la siguiente forma:

### Aportes Construcción Vivienda

	Subsidio FSV + Aporte Beneficiario	Aporte Minera Escondida	Total
Comité Lickanantay	12122	2119,9	14241,9
Comité Remanente	14232	2485,4	16717,4
<b>Totales</b>	<b>26354</b>	<b>4605,3</b>	<b>30959,3</b>

### Aportes Construcción Equipamiento

	Subsidio FSV + Aporte Beneficiario	Aporte Minera Escondida	Total
Comité Lickanantay	362,5	232	594,5
Comité Remanente	425	272	697
<b>Totales</b>	<b>787,5</b>	<b>504</b>	<b>1291,5</b>

La construcción de estas viviendas se inició el 23 de agosto de 2011, teniendo como fecha de entrega marzo del 2012.

Se ha trabajado durante el año 2011 en los Planes de Habilitación Social de los 4 comités de la población Lickanantay: Suyay Can, El Tatio, Lickanantay y Remanente. Estos planes consisten en prepararlos para insertarse como nuevos vecinos en la población, conociendo las redes de apoyo existentes en la comuna, cómo proteger el patrimonio familiar y conocer el grado de avance en la construcción de sus viviendas.

También durante el año 2011 se obtuvo el subsidio del Fondo Solidario del 5º comité de vivienda llamado Pukara al cual pertenecen 10 familias de la nueva población Lickanantay de San Pedro de Atacama. Este comité se encuentra actualmente en proceso de licitación para definir la empresa constructora que trabajará en sus viviendas.

Los montos asociados en Unidades de Fomento son los siguientes:

**Aportes Construcción Vivienda**

	<b>Subsidio FSV + Aporte Beneficiario</b>	<b>Aporte Minera Escondida</b>	<b>Total</b>
Comité Pukara	4180	731	4911
<b>Totales</b>	<b>4180</b>	<b>731</b>	<b>4911</b>

**Aportes Construcción Equipamiento**

	<b>Subsidio FSV + Aporte Beneficiario</b>	<b>Aporte Minera Escondida</b>	<b>Total</b>
Comité Pukara	125	80	205
<b>Totales</b>	<b>125</b>	<b>80</b>	<b>205</b>

A fines del año 2011 se organizó además la demanda por Cierre Perimetral del Comité de Vivienda “Villa Los Algarrobos” que reúne a 22 personas, quienes podrían postular al llamado de marzo del año 2012.

## PROGRAMA DE PROTECCIÓN AMBIENTAL

### RESUMEN DE ACTIVIDADES

2011

El Programa de Protección Ambiental tiene por objetivo promover el mantenimiento de un medio ambiente libre de contaminación, la protección del medio ambiente, la preservación de la naturaleza y la conservación del patrimonio ambiental en la comuna de San Pedro de Atacama.

1. Evaluación Sectorial en el Sistema de Evaluación de Impacto Ambiental (SEIA) administrado por la Comisión Nacional del Medio Ambiente

Nombre Proyecto	Empresa	DIA	EIA	ESTADO
Ampliación N°2 de Capacidad Autorizada para el Transporte de Ácido Sulfúrico e Incorporación de Nuevas Rutas	Sociedad Trasnportes Ilzauspe Ltda.	X		En Calificación
Planta de Sulfato de Cobre Pentahidratado	Minera Delfín	X		En Calificación
Transporte de Residuos Peligrosos	Soluciones Ambientales del Norte S.A	x		En Calificación
Planta Generadora Multicombustible – Proyecto ALMA	European Southern Observatory , ESO	X		Aprobado
Modificaciones y Mejoramiento del Sistema de Pozas de Evaporación Solar en el Salar de Atacama.	SCL		x	Rechazado
Transporte Sustancias Peligrosas ENAEX Servicio S.A	ENAEX Servicios S.A	X		En Calificación
Villa Carolina	Sr. José Beltrán García	X		Aprobado
Transporte de sustancias peligrosas entre I y II regiones	Molina Químicos S.A	X		En calificación

2. Análisis y oposición a Solicitudes de Áreas de Exploración de Aguas Subterráneas, Remate de Áreas de Exploración de Aguas Subterráneas, y Solicitudes de Concesión de Exploración de Energía Geotérmica en la comuna de San Pedro de Atacama.
  
3. Seguimiento y supervisión de la ejecución del Servicio de Recolección, Transporte y Disposición Final de los Residuos Sólidos Domiciliarios de San Pedro de Atacama y Toconao del periodo 2011. para el periodo los volúmenes en toneladas dispuestas en el vertedero corresponden a 4582 Toneladas. Se refleja un promedio mensual el de 417 toneladas mensuales.

Tabla resumen de año 2011

<b>INGRESOS EN TONELADAS AL VERTEDERO MUNICIPAL 2011</b>	
FEBRERO	352
MARZO	406
ABRIL	410
MAYO	421
JUNIO	412
JULIO	415.3
AGOSTO	426
SEPTIEMBRE	467
OCTUBRE	425
NOVIEMBRE	428
DICIEMBRE	420
<b>PROMEDIO</b>	<b>417</b>

4. Elaboración del plan de control canino y felino, Gestión de la contratación, Seguimiento y supervisión de la ejecución del servicio plan de control canino. Las actividades insertas dentro del plan de control se resumen de la siguiente manera:

**Tabla de resumen de actividades control canino periodo 2011**

<b>ACTIVIDAD</b>	<b>TOTAL ACUMULADO</b>
Esterilización canina	<b>75</b>
Esterilización felina	<b>41</b>

Eutanasia Voluntaria	25
Eutanasia represiva	48
Plaza ciudadana	2
I Posta interior	1
Talleres	0
Notificaciones	2
Adopciones	4

## 5. **Certificación Ambiental Comunal – SCAM. (fortalecimiento institucional)**

Debido a la Gestión Ambiental realizada durante los años anteriores la Municipalidad de San Pedro de Atacama obtiene a inicios del año 2011 la Certificación Ambiental Básica que entrega el Ministerio de Medio Ambiente. Éste proceso fortalece la gestión tanto interna como externa del municipio, mejorando su desempeño ambiental, la calidad de vida de los vecinos y las medidas de conservación y protección de los ecosistemas de la zona.

En Julio de este mismo año, se comienza a trabajar en la etapa intermedia de la certificación realizando las siguientes actividades:

- Activación de Comité Ambiental Comunal, promoviendo la participación activa en el proceso de toma de decisiones y redacción de Ordenanza Ambiental Municipal.
- Elaboración de Ordenanza Ambiental Municipal, se comienza a trabajar con el comité ambiental comunal en la elaboración de esta ordenanza proceso que se pretende finalizar en el año 2012.
- Diseño y Ejecución de un Programa Piloto de Buenas Prácticas Ambientales al interior del municipio.
- Realización de Talleres y Jornadas de Sensibilización Ambiental, entre ellas destacamos la Jornada denominada “Con Pala y Escoba, Yo Limpio Mi Comuna”, realizada en el marco del aniversario de la comuna, donde participaron más de 100 personas voluntarias en la limpieza de sectores tales como la rivera del Río San Pedro, Sector Aduana, Cementerio y camino a Toconao.

## **Atención a la comunidad**

Como Programa Municipal se recibe denuncias ambientales y solicitudes de la comunidad en temáticas tales como gestión de residuos sólidos domiciliarios y asimilables, tenencia de mascotas y control canino, información sobre fondos ambientales, entre otros. Como receptores de denuncias, coordinamos con diversas instituciones tales como Seremi de Salud, SAG, CONAF, para dar solución a las problemáticas de nuestra comunidad, atendiendo aproximadamente 100 denuncias o solicitudes durante el segundo el año 2011

## **PROYECCIONES AÑO 2011**

Dentro de los principales aspectos que se visualiza, se desarrollarán el año 2012:

- Proyecto de Cancha de Futbol de Socaire
- Conexiones a Alcantarillado de las Poblaciones Lickanantay, Alto Jama y Villa Los Algarrobos

ADMINISTRACION Y FINANZAS MUNICIPAL  
2011

## **1.- PRESUPUESTO MUNICIPAL**

Las municipalidades utilizan el presupuesto como una herramienta de trabajo, representando un sistema integrado de información económica relacionado con la Planificación, Ejecución y Control.

### Objetivos del presupuesto

- obtención de información operativa para la formulación de planes
- planeamiento de las actividades a llevar a cabo
- Coordinación entre divisiones de la institución
- motivación de los responsables de los planes definidos en el presupuesto
- Evaluación
- mejorar la gestión global de la institución permitiendo el logro de los objetivos institucionales
- proporcionar un punto de referencia para medir y controlar los resultados

Dentro del marco introductorio se analiza la gestión financiera Municipal de la Comuna de San Pedro de Atacama, utilizando los balances de ejecución financiera de cada año. Este análisis incluye dos grandes segmentos.



## a) Ingresos Municipales

En donde se dividen en:

### a.1) Ingresos Permanentes

- Renta de Inversiones,
- Impuesto Territorial,
- Permisos de Circulación de beneficio municipal ,
- Patentes Municipales ,
- Derechos de Aseo ,
- Derechos varios,
- Fondo Común Municipal ,
- Multas e Intereses.

### a.2) Ingresos no Permanentes

- Venta de Activos,
- Transferencias,
- Saldo Inicial de Caja.

b) Gastos Municipales

-Gastos de Personal,

-Bienes y Servicios de Consumo,

-Transferencias,

- Inversión Real

-Saldo Final de caja

## 2.- INGRESOS

### 2.1 Coeficientes de ingresos propios (CIP)

Este indicador refleja en términos porcentuales la capacidad del municipio para generar ingresos propios, de acuerdo al Balance de Ejecución Presupuestaria de cada período. La base de cálculo aplicada corresponde al siguiente parámetro:

$$CIP = \frac{Ingresos\ propios}{Ingresos\ Totales} * 100$$

En el siguiente cuadro se presentan los valores Nominales y Reales de cada período, respecto de los ingresos propios, definidos como: permisos de

circulación, patentes municipales, derechos de aseo, derechos varios, multas e intereses.

Aplicando a cada uno de los períodos el valor de la moneda Diciembre de 2011, se obtiene la siguiente situación:

Cuadro 1: Evolución del Coeficiente de Ingresos Propios durante el período presupuestario 2006-2011

Año	Ingresos Propios M\$	Ingresos Totales M\$	CIP (%)
2006	488.173	1.765.278	27,65
2007	535.156	1.898.600	28
2008	696.777	2.307.961	30,19
2009	939.351	2.794.547	33,61
2010	1.001.478	3.157.650	31
2011	1.176.746	3.395.593	35

Fuente: Depto. Finanzas Municipal.

Corrección monetaria, se despliega valores en miles de pesos reales, correspondiente al último mes de diciembre de 2011 (considera base 2011=100). Fuente sii, ine

Año	2004	2005	2006	2007	2008	2009	2010	2011
<b>Factor de Actualización</b>	1,26482364	1,25139904	1,22173112	1,17855366	1,14904968	1,06567999	0,9951	1

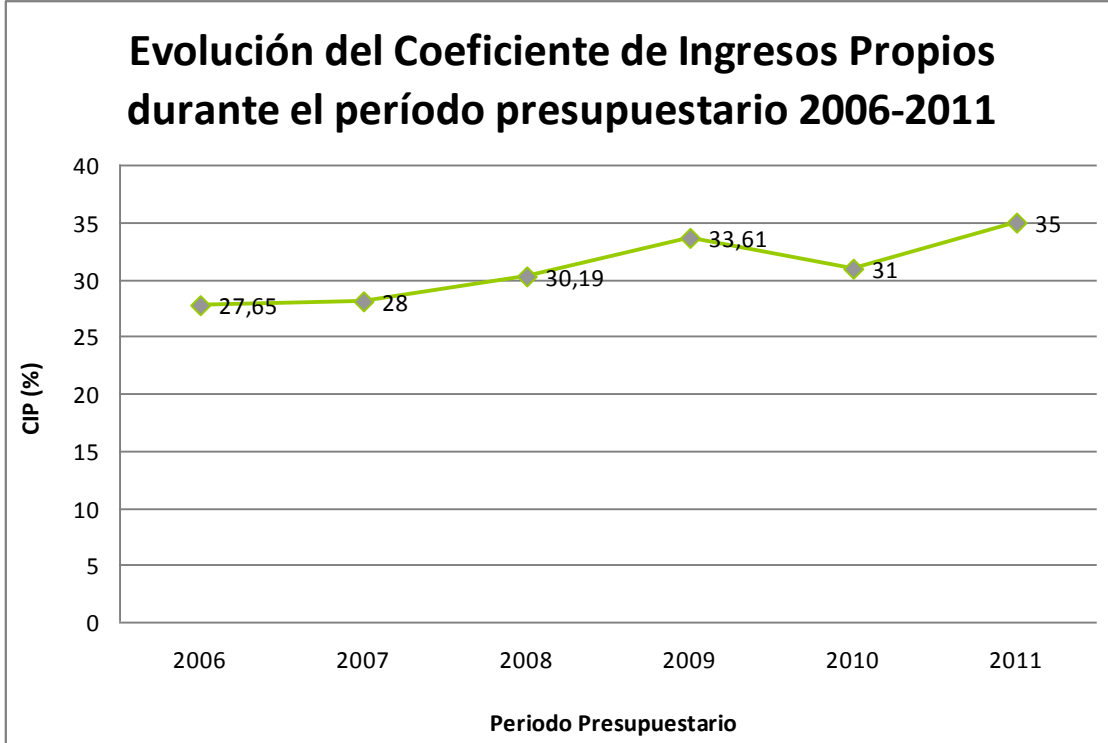

## 2.2 Patentes municipales

Año	Comercial M\$	Alcoholes M\$	Industrial M\$	Profesional M\$	Total M\$
2006	72.717	7.762	144.261	497	225.237
2007	71.331	8.254	118.823	516	198.924
2008	79.459	8.166	242.943	695	331.263
2009	92.333	8.781	434.418	773	536.305
2010	168.018	7.965	465.482	700	642.165
2011	108.833	8.124	510.271	851	628.079

Cuadro 2 :fuente Dep. de Administración y Finanzas

Correccion monetaria, se despliega valores en miles de pesos reales,  
correspondiente al último mes de diciembre de 2011 ( considera base  
2011=100). Fuente sii, ine

Año	2004	2005	2006	2007	2008	2009	2010	2011
<b>Factor de Actualización</b>	1,26482364	1,25139904	1,22173112	1,17855366	1,14904968	1,06567999	0,9951	1

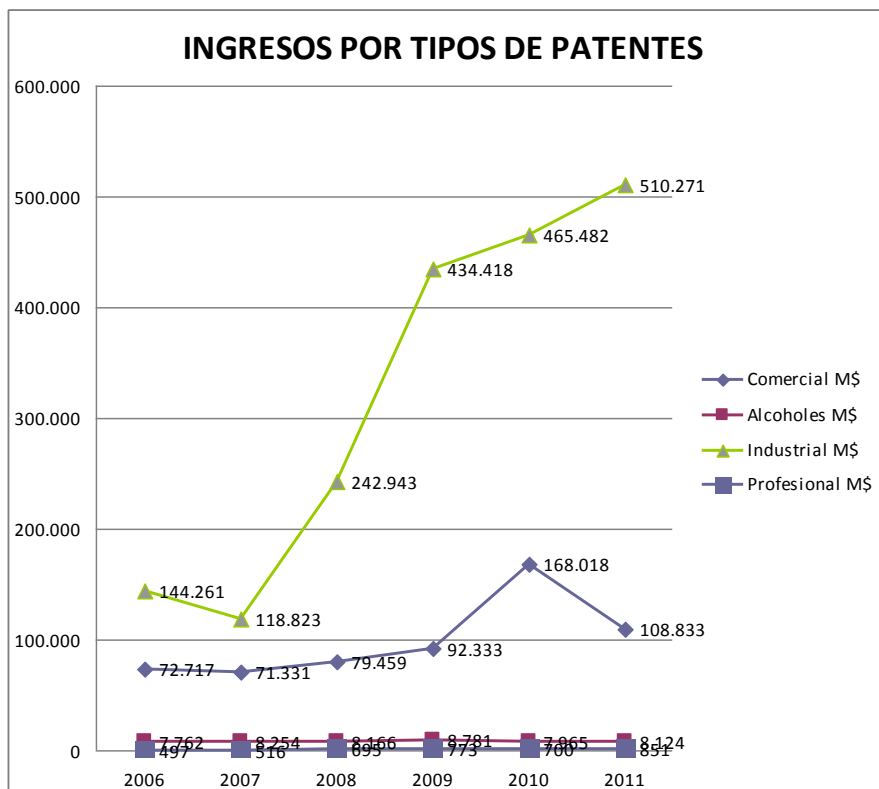
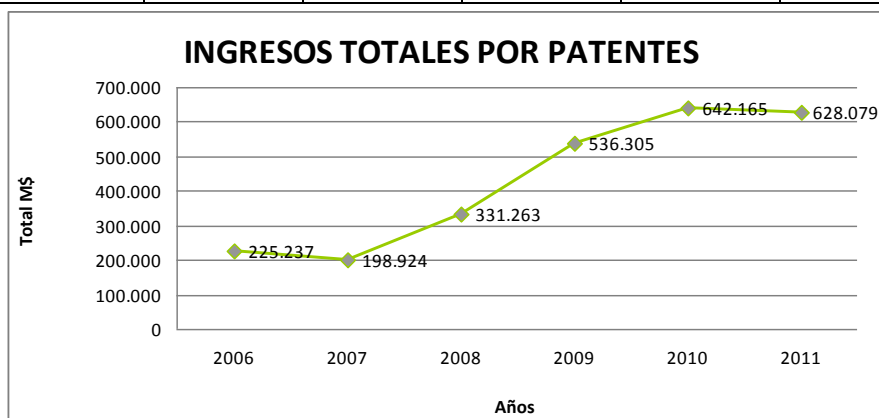

Respecto del comportamiento positivo de los ingresos por este concepto se puede concluir:

- 1.-Hay un Incremento sustancial del número de visitantes nacionales y extranjeros, que cada año llegan a la comuna (ver estadísticas en sección Turismo).
- 2.-El incremento de visitantes a la Comuna de San Pedro de Atacama, permite que cada uno de los grandes, medianos y pequeños empresarios puedan tener resultados positivos en sus balances y por ende utilidades en sus Estados de Resultados.
- 3.-En el ámbito de las Patentes industriales se considera la incorporación, a partir del periodo 2009, de la Empresa Minera Nueva Victoria S.A. Filial de SQM Salar, ubicada en la Localidad de Toconao.

### **2.3 Permisos de circulación**

Año	Ingresos Fondo Común M\$	Ingresos Beneficio Municipal M\$	Total M\$
2006	108.671	67.867	176.538
2007	131.951	79.178	211.129
2008	159.935	96.391	256.326
2009	129.047	77.564	206.611
2010	132.665	79.466	212.131
2011	189.993	113.916	303.909

Cuadro 2 :fuente Dep. de Administración y Finanzas

Correccion monetaria, se despliega valores en miles de pesos reales,  
correspondiente al último mes de diciembre de 2011 ( considera base  
2011=100). Fuente sii, ine

Año	2004	2005	2006	2007	2008	2009	2010	2011
<b>Factor de Actualización</b>	1,26482364	1,25139904	1,22173112	1,17855366	1,14904968	1,06567999	0,9951	1



#### 2.4 Coeficiente de dependencia financiera del fondo común municipal.

Este factor mide el grado de dependencia del presupuesto municipal con relación al Fondo Común Municipal. Se interpreta “*mientras más bajo sea el índice menos dependencia de este ingreso externo*”. Esta dependencia no le resta autonomía al municipio pues el fondo es de libre utilización.

$$CDFFC = \frac{\text{Fondo Común Municipal}}{\text{Ingresos propios}}$$

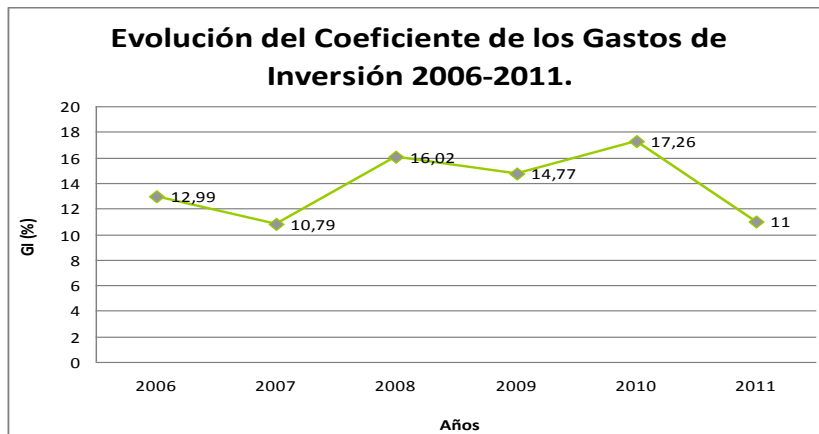

### 3.2 Gastos por transferencias

Las Transferencias representan el apoyo municipal a entidades públicas y privadas, destacando el gran aporte que se otorga a los servicios traspasados de Educación y Salud

$$Gastos\ por\ Transferencias = \frac{\sum Gastos\ por\ Transferencias}{Total\ de\ Gastos}$$

Cuadro 7: Evolución del Coeficiente de los Gastos por Transferencias 2006-2011.

Año	Gastos por Transferencias	Total de Gastos	CGPT
2006	579.266	1.545.899	37,47
2007	776.269	1.827.848	42,47
2008	614.359	2.120.940	28,97
2009	681.232	2.237.633	30,44
2010	829.179	2.722.665	30,45
2011	967.326	3.082.432	31,38

Fuente: Departamento de Finanzas Municipal, 2011.



Corrección monetaria, se despliega valores en miles de pesos reales,  
correspondiente al último mes de diciembre de 2011 ( considera base  
2011=100). Fuente sii, ine

Año	2004	2005	2006	2007	2008	2009	2010	2011
<b>Factor de Actualización</b>	1,26482364	1,25139904	1,22173112	1,17855366	1,14904968	1,06567999	0,9951	1

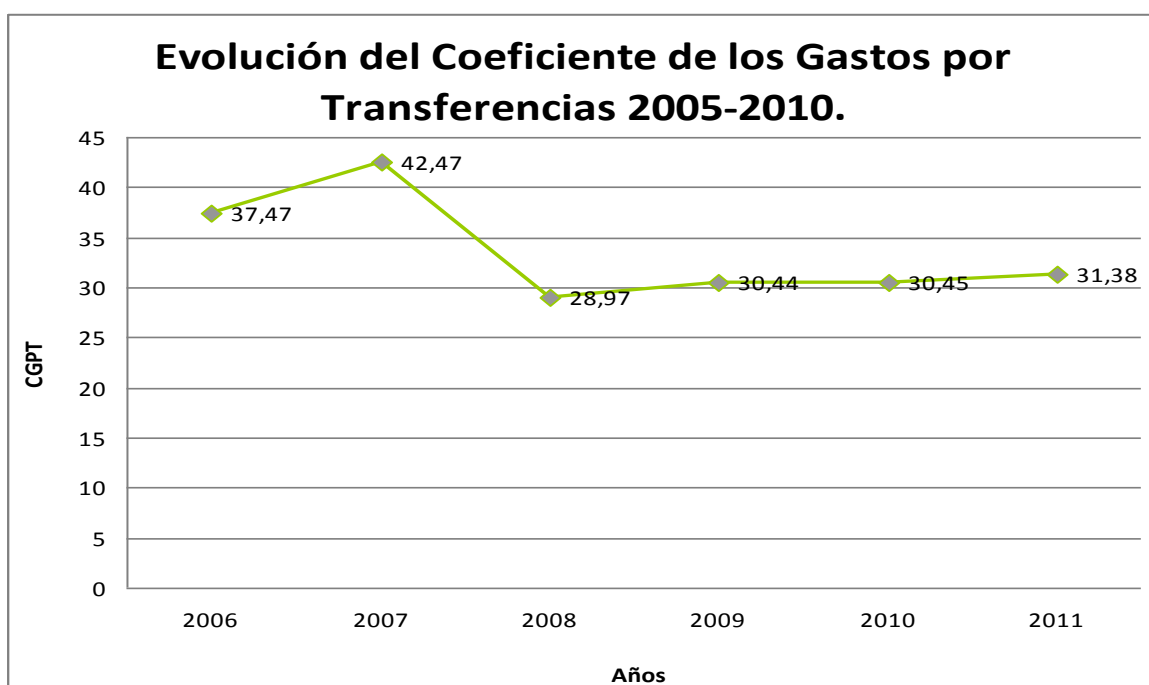

En transferencias se destaca principalmente la responsabilidad asumida por la municipalidad, de cubrir los déficit presupuestarios existentes en servicios traspasados de Educación y Salud, aportando para el funcionamiento de cada uno de los sistemas un 21% del presupuesto total, lo que permite cubrir gastos de inversión, funcionamiento y de remuneraciones.

Aparte del 21% del presupuesto total destinado a los servicios traspasados, el municipio asume otros gastos y/o deudas existentes, de apoyo a las diferentes actividades realizadas en cada área, implicando un aporte total cercano al 25% del total presupuestado para cada período. Hay que mencionar que el 60% del presupuesto de Salud es financiado íntegramente por la municipalidad, servicio que contempla un equipo multidisciplinario de profesionales del área, además de infraestructura y equipos adecuados

- Asistencia Social: consiste en ayudas sociales otorgadas por la Dirección de Desarrollo Comunitario. Dentro de estas se destacan las canastas familiares entregadas a cada uno de los beneficiarios. Estas ayudas van disminuyendo debido al mejoramiento de la calidad de vida en general.

\* Subvención a Organizaciones: el municipio también se preocupa de cada una de las organizaciones formales existentes, como de las entidades públicas y privadas y que colaboran en el desarrollo económico y social de esta comuna, destacando entre ellos Integra, Fundación Minera Escondida, Internado Andino, Juntas de Vecinos, Bailes Religiosos, etc

### **3.3 Gastos de funcionamiento**

$$\textit{Gastos de Funcionamiento} = \frac{\textit{Gastos de funcionamiento}}{\textit{Total de Gastos}}$$

uadro 8: Evolución del Coeficiente de Gasto en Funcionamiento 2006-2011.

Año	Gastos de Funcionamiento	Total de Gastos	CGF
2006	554.633	1.545.899	35,88
2007	637.887	1.827.848	34,90
2008	669.442	2.120.940	31
2009	710.976	2.237.633	31,77
2010	874.337	2.722.665	32,11
2011	1.155.761	3.082.432	37

Fuente: Departamento de Finanzas Municipal, 2011.

Corrección monetaria, se despliega valores en miles de pesos reales, correspondiente al último mes de diciembre de 2011 ( considera base 2011=100). Fuente sii, ine

Año	2004	2005	2006	2007	2008	2009	2010	2011
<b>Factor de Actualización</b>	1,26482364	1,25139904	1,22173112	1,17855366	1,14904968	1,06567999	0,9951	1

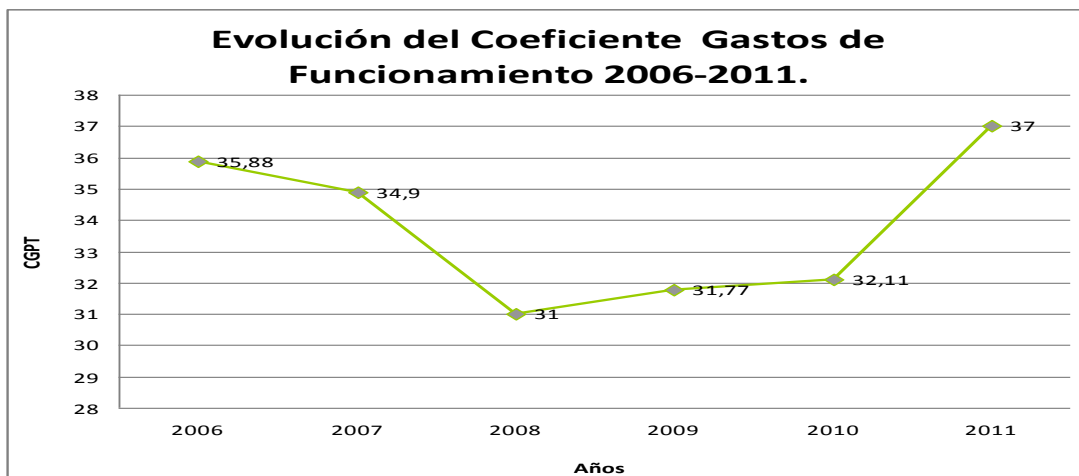

Del total de los presupuestos municipales, un porcentaje importante y el más elevado es el relacionado al gasto de funcionamiento. En gran parte reflejan gastos atinentes a cubrir las necesidades de la comunidad. En su totalidad no son exclusivamente para el funcionamiento operativo y administrativo del municipio.

Si lo analizamos del punto de vista porcentual respecto del gasto total asignado por este concepto tenemos:

- |     |  |
|-----|--|
| 60% | Destinado a gastos en beneficio de la comunidad. En él se destacan la mantención de grupos electrógenos, contrato por extracción de basura, mantención de áreas verdes, actividades de apoyo a organizaciones, consumo alumbrado publico.  |
| 40% | Destinados a gastos propios del funcionamiento municipal tales como, servicios de impresión, seguros, materiales de oficina, combustible, actividades municipales, servicio de aseo de las dependencias municipales, servicio telefónico, consumo de gas y agua, mantenciones, Internet ,arriendos, entre otros. |

La partida que condensa la mayor cantidad de recursos es la destinada a la Extracción de Basura, M\$ 300.000 anuales. El retorno que se obtiene alcanza un 10% es decir se recauda por este concepto M\$ 30.000 ( treinta millones de pesos), subvencionando el municipio el 90% restante

#### **4.-SALDO FINAL DE CAJA**

<b>RESUMES INGRESOS V/S GASTOS</b>	
INGRESOS PRESUPUESTARIOS	3.442.072
GASTOS PRESUPUESTARIOS	3.082.432
<b>SUPERAVIT PRESUPUESTARIO</b>	<b>359.640</b>

El superavit presupuestario se debe específicamente a que existía proyectos que comenzaron a ejecutarse a fines del periodo 2011, como además de aquellos que recién comenzaron a ejecutarse a comienzos de este periodo 2012, dineros que se encontraban con un compromiso de pago. Además este municipio debe contemplar en sus arcas un saldo final de caja a valor real de M \$150.000 (ciento cincuenta Millones de pesos) para cada periodo, lo que permite cubrir en su totalidad los compromisos que el municipio manifiesta en los periodos de Enero, Febrero, Marzo y Abril. Periodos en que se percibe el mínimo de recursos por concepto del Fondo Común.

#### **5.- COMPRAS PÚBLICAS**

El 29 de Agosto de 2003 entra en vigencia la Ley N° 19886, más conocida como LEY DE COMPRAS PUBLICAS.

Su objetivo es informar los procedimientos administrativos de contratación de suministro de bienes muebles y servicios necesarios para el funcionamiento de la Administración Publica.

Con Esta ley se creo la institucionalidad necesaria para velar por la transparencia y eficiencia de las compras, preservar la igualdad de competencia y considerar el debido proceso

A contar del 01 de Enero de 2005, la Municipalidad de San Pedro de Atacama, comenzó a operar bajo este sistema mediante la modalidad de “ Marcha Blanca”, con una vigencia de 06 meses, lo que implicaba que a contar del 01 de Julio de 2005 la operación mediante el sistema de Chile Compra hasta el días de hoy es

### **OBLIGATORIA**

### **RESUMEN DE OPERACIONES REALIZADAS POR UNIDAD PERIODO 2011**

Licitaciones Públicas Adjudicadas:

Alcaldia 12

Dideco 69

Secretaria 31

Dom 45

DAF 36

Compras Por Resolución Fundada o Contrato de Suministro

Alcaldia 49

Dideco 105

Secretaria 43

Dom 63

DAF 102

**Situación Financiera periodo 2011 Municipalidad de San Pedro de Atacama**

<b>Código</b>	<b>Denominación</b>	<b>Movimiento Financiero 2011</b>
	<b>INGRESOS</b>	
03.01	Patentes y Tasas por Derecho	822.117
03.02	Permisos y Licencias	303.909
03.03	Participacion Impuesto Territorial	46.479
06	Rentas de la Propiedad	3.393
08	Otros Ingresos corrientes	47.327
08.03	Participacion del fondo comun municipal	901.415
13	Transferencias para gastos de capital	781.432
15	saldo de caja	536.000
	<b>TOTAL INGRESOS</b>	<b>3.442.072</b>
	<b>GASTOS</b>	

21.01	Personal de Planta	200.021
21.02	Personal Contrata	47.329
21.03	Otras Remuneraciones	8.238
21.04	Otros Gastos en personal	302.437
22	Bienes y Servicios de Consumo	1.155.761
24	Transferencias corrientes	967.326
29	Adquis. De activos no financieros	40.839
31	Iniciativas de Inversion	309.863
34	Deuda Flontante	50.618
	<b>TOTAL GASTOS</b>	<b>3.082.432</b>
	<b>RESULTADO DEL EJERCICIO</b>	<b>359.640</b>



DEPARTAMENTO

EDUCACION MUNICIPAL

2011

## DEPARTAMENTO DE EDUCACIÓN MUNICIPAL

### 1.- Sistema Administrativo.

La administración del Servicio Educacional Municipal en el año 2011 estuvo conformada por su Jefatura, Encargado de Finanzas, Encargada de Personal, Encargado de Control del Departamento, Apoyo Administrativo Contable, Apoyo Adquisiciones, Secretaria y Conductores. Equipo Multidisciplinario (3) Profesionales; Asistente Social, Psicóloga y Psicopedagoga, Equipo del Programa Fondo de Mejoramiento de la Gestión de Educación (5) Profesionales; Asistente Social y coordinadora del Programa, Contadora auditora, Psicopedagoga, Psicólogo y Educadora Diferencial.

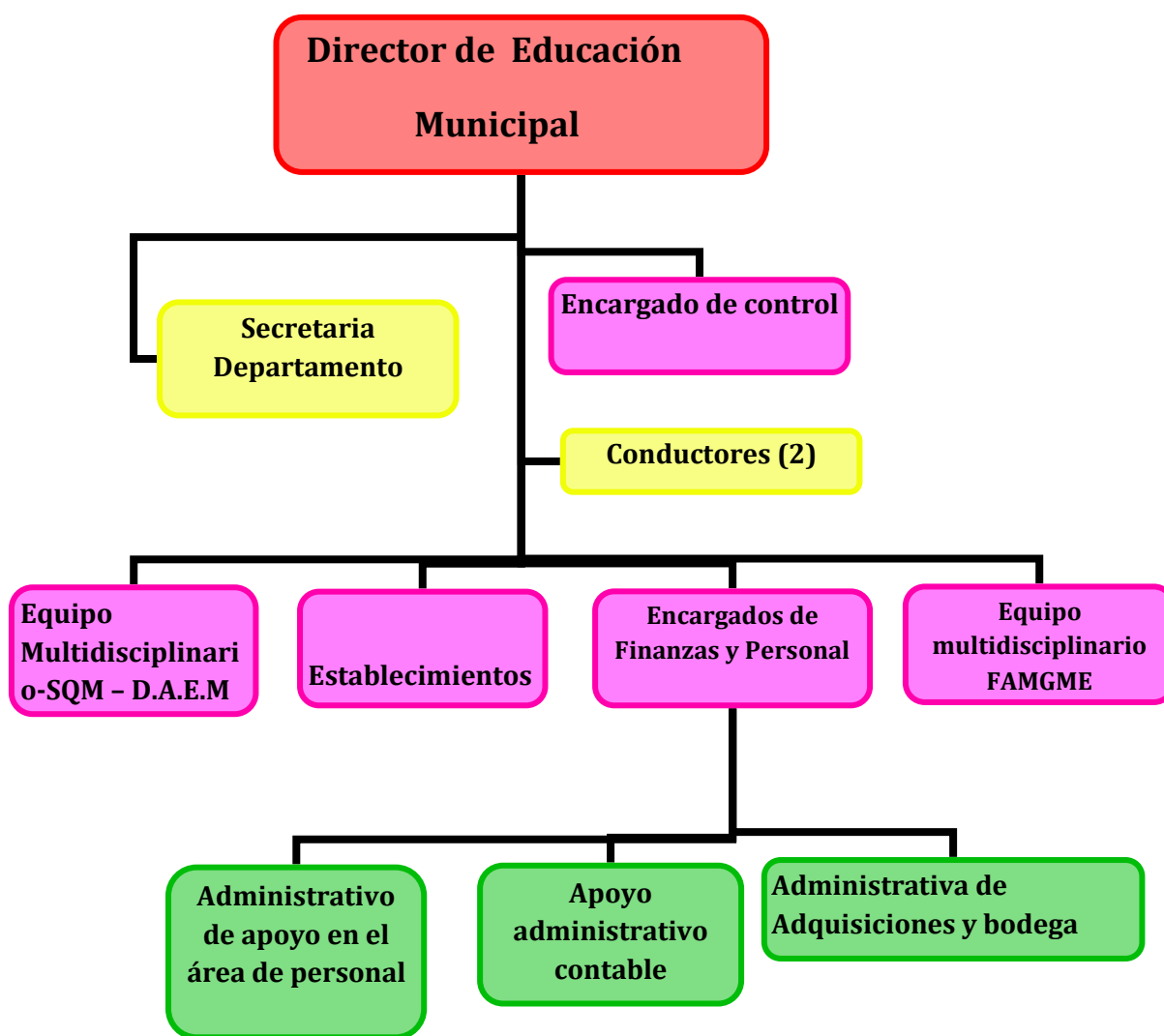

## **2.- Desarrollo del Sistema Educacional Comunal**

Durante el año lectivo 2011, todos los Establecimientos Educacionales que imparten Educación General Básica en la comuna, continúan adscritos al **Programa de Educación Intercultural Bilingüe EIB.**, y **desarrollan Proyectos de Gestión Curricular y Propuestas Innovadoras, ejecutando las siguientes** iniciativas:

- **“Implementación de espacios pedagógicos pertinentes para el desarrollo del sector lenguas indígenas”**  
**Escuela Básica E – 26 San Pedro de Atacama**

- **“Con mi cultura avanzo en mi lectura”**  
**Escuela Básica G – 27 San Roque de Peine**

- **“Descubro mi historia buscando palabras ancestrales”**

**Escuela Básica G – 22 “Cámar”, G – 25 “Sólor”, G – 28 “Andina”, G – 29 “Talabre” y G – 30 “San Bartolomé”.**

- **“El rescate de nuestro pasado Likan Antai”**  
**Escuela Básica E – 21 “Toconao”.**

A continuación se da cuenta de los Proyectos e Iniciativas que se desarrollaron en los establecimientos:

**Escuela E – 26 “San Pedro de Atacama”**, desarrolló los siguientes proyectos educativos, asociados a los grandes desafíos educacionales comunales: Lenguaje y Comunicación, Matemática, uso de nuevas tecnologías:

**“Programa Lector Matte y Asesoría Pedagógica, Escuela E – 26”** en convenio con la Fundación Minera Escondida, Municipalidad San Pedro de Atacama y Corporación de la Educación APTUS Chile.

Se recibió asesoría en Lenguaje para Kinder, 1º, 2º, 3º y 4º año básico.

Desarrollándose en **Lenguaje para Kinder** actividades tales como:

Planificaciones clase a clase para cada educadora de párvulos asesorada.

Cuadernos para la iniciación al proceso de escritura (para alumnos).

Texto Semillita 2 Santillana (para alumnos).

Materiales y juegos necesarios para el seguimiento de las planificaciones en Lenguaje.

En **Matemática para Kinder**, actividades tales como :

Planificaciones para cada profesor asesorado.

Cuadernillo de Trabajo para cada alumno.

Materiales didácticos necesarios para el seguimiento de las planificaciones en matemática.

Se recibió asesoría en **Lenguaje para 1º año básico**, consistente en:

Planificación clase a clase para cada profesor asesorado en Lenguaje Método Matte.

Texto Santillana “Método Matte” (para alumnos).

Texto Santillana “Cuaderno Escritura” (para alumnos).

Texto Santillana “Cuaderno lectoescritura” (para alumnos).

En **Matemática para 1º año básico**, se realizaron actividades consistente en:

Planificación clase a clase para cada profesor asesorado.

Cuadernillo de Trabajo impreso de Matemática, (para alumnos).

Fichas termo laminadas necesarias para la implementación de las planificaciones (para cada curso asesorado).

Materiales didácticos necesarios para el seguimiento de las planificaciones en matemática.

Se recibió asesoría en **Lenguaje para 2º, 3º y 4º año básico**, consistente en:

Planificaciones clase a clase para cada profesor asesorado.

Selección de lecturas 2º, 3º y 4º año básico (para alumnos).

Cuadernillo de trabajo impreso de lenguaje para 2º, 3º y 4º año (para alumnos)

Se recibió asesoría en **Matemática para 2º, 3º y 4º año básico**, consistente en:

Planificaciones clase a clase (para cada profesor asesorado)

Cuadernillo de trabajo impreso de Matemáticas (para alumnos)

Fichas termo laminadas necesarias para el seguimiento de las planificaciones (para cada curso asesorado)

Materiales didácticos necesarios para el seguimiento de las planificaciones en Matemáticas.

Aplicación de pruebas de nivel (PDN) en Lenguaje y Matemática de NT2 a 6º año básico, este programa incluye ensayos SIMCE para 4º año básico en Lenguaje y Matemática

Finalmente se realizó perfeccionamiento docente para profesores de 5º y 6º año en Lenguaje y Matemática, esto incluyó planificaciones, fichas y selecciones de lectura para profesores. Para los alumnos, incluyó selecciones de lectura y cuadernillos de trabajo.

**Proyecto de Apoyo Educativo “Programa Matemática”**, en convenio con la Sociedad Química y Minera de Chile S.A., Municipalidad San Pedro de Atacama y la Corporación CREA MAS. S.A.

Durante el año 2011 se desarrolló el Programa de Matemática, con el fin de apoyar a los docentes de quinto y sexto año en el desarrollo de sus clases directamente en el aula, entregándoles planificaciones mensuales y material didáctico para su implementación a los alumnos, con la finalidad de mejorar sus aprendizajes..

**“Implementación de la Metodología Eduinnova”**, en convenio con la Municipalidad San Pedro de Atacama, “DICTUC S.A.” y la Escuela E – 26 San Pedro de Atacama, se desarrollaron las siguientes actividades:

- Acceso para el uso del software en plataforma
- Acceso para el uso plataforma WEB
- Almacenamiento de los resultados logrados por alumnos.
- Acceso a contenidos educativos preelaborados
- Asistencia técnica a distancia con seguimiento a distancia y atención a distancia para solucionar dudas y consultas
- Realización de jornadas de capacitación-reforzamiento en el manejo técnico y pedagógico de la Metodología Eduinnova
- Visitas de seguimiento al proyecto en la unidad educativa.
- Entrega de informe mensual y semestral a la unidad educativa del uso de la plataforma por parte de la escuela.
- Informan a la unidad educativa sobre los inconvenientes que se generen en la plataforma, a fin de tomar las medidas preventivas sobre la aplicación en aula.

**Escuela E – 21 “Toconao”**, ejecutó los proyectos que a continuación se indican:

**“Programa Lector Matte y Asesoría Pedagógica Escuela E – 21”** en convenio con la Fundación Minera Escondida, Municipalidad San Pedro de Atacama y Corporación de la Educación APTUS Chile.

Se recibió asesoría en Lenguaje y Matemática para Kinder, 1º , 2º, 3º y 4º año básico, desarrollándose actividades tales como:

**En Lenguaje para Kinder:**

Planificaciones clase a clase para cada educadora de párvulos asesorada.

Cuadernos para la iniciación al proceso de escritura (para alumnos).

Texto Semillita 2 Santillana (para alumnos).

Materiales y juegos necesarios para el seguimiento de las planificaciones en Lenguaje.

En **Matemática para Kinder**, actividades tales como :

Planificaciones para cada profesor asesorado.

Cuadernillo de Trabajo para cada alumno.

Materiales didácticos necesarios para el seguimiento de las planificaciones en matemática.

Se recibió asesoría en **Lenguaje para 1º año básico**, consistente en:

Planificación clase a clase para cada profesor asesorado en Lenguaje Método Matte.

Texto Santillana “Método Matte” (para alumnos).

Texto Santillana “Cuaderno Escritura” (para alumnos).

Texto Santillana “Cuaderno lectoescritura” (para alumnos).

En **Matemática para 1º año básico**, se realizaron actividades consistente en:

Planificación clase a clase para cada profesor asesorado.

Cuadernillo de Trabajo impreso de Matemática, (para alumnos).

Fichas termo laminadas necesarias para la implementación de las planificaciones (para cada curso asesorado).

Materiales didácticos necesarios para el seguimiento de las planificaciones en matemática.

Se recibió asesoría en **Lenguaje para 2º, 3º y 4º año básico**, consistente en:

Planificaciones clase a clase para cada profesor asesorado.

Selección de lecturas 2º, 3º y 4º año básico (para alumnos).

Cuadernillo de trabajo impreso de lenguaje para 2º, 3º y 4º año (para alumnos)

Se recibió asesoría en **Matemática para 2º, 3º y 4º año básico**, consistente en:

Planificaciones clase a clase (para cada profesor asesorado)

Cuadernillo de trabajo impreso de Matemáticas (para alumnos)

Fichas termo laminadas necesarias para el seguimiento de las planificaciones (para cada curso asesorado)

Materiales didácticos necesarios para el seguimiento de las planificaciones en Matemáticas.

Aplicación de pruebas de nivel (PDN) en Lenguaje y Matemática de NT2 a 6º año básico, este programa incluye ensayos SIMCE para 4º año básico en Lenguaje y Matemática

Finalmente se realizó perfeccionamiento docente para profesores de 5º y 6º año en Lenguaje y Matemática, esto incluyó planificaciones, fichas y selecciones de lectura para profesores. Para los alumnos, incluyó selecciones de lectura y cuadernillos de trabajo.

Continúa la ejecución de la “**Propuesta de Mejoramiento Educativo**” por parte de ALMA que considera desde el período 2008 al 2011, y que abarca los subsectores de **Ciencias e Inglés**, lográndose elaborar planes y programas propios en este último subsector, y la contratación de dos profesores de idioma inglés que se integraron al equipo educacional del plantel.



Se habilita en el año 2011, conforme a la propuesta de mejoramiento educativo, el aula SAM (Self, Acces, multimedia) y la entrega de 15 computadores para apoyar la labor del subsector de inglés.

Durante el año 2011, el municipio entrega 15 computadores y una multicopiadora para apoyar la labor educativa del establecimiento.

**Escuela Básica G – N° 27 “San Roque de Peine”.** Durante el año 2011, el establecimiento mantuvo el aumento de 10 horas cronológicas con la finalidad de Impartir el subsector de inglés, y potenciar dicho subsector.

Se incorpora docente que imparte el subsector de Educación Física y religiosa del convento de Toconao el subsector de religión, asistiendo semanalmente al cumplimiento de sus jornadas.

Se cuenta con equipo de profesionales para atender las necesidades educativas especiales transitorias, compuesto por educadora diferencial, psicopedagoga y psicólogo que visitan el establecimiento una vez por semana.

**Escuela Básica G – N° 30 “San Bartolome de Socaire”**, durante el año 2011 el establecimiento se incorpora al **Proyecto de Apoyo Educativo “Programa Matemática”**, en convenio con la Sociedad Química y Minera de Chile S.A., Municipalidad San Pedro de Atacama y la Corporación CREA MAS. S.A. con el fin de apoyar a los docentes de primero a sexto año en el desarrollo de sus clases directamente en el aula, entregándoles planificaciones mensuales y material didáctico para su implementación a los alumnos, con la finalidad de mejorar sus aprendizajes.

Se cuenta con equipo de profesionales para atender las necesidades educativas especiales transitorias, compuesto por educadora diferencial, psicopedagoga, asistente social y psicólogo que visitan el establecimiento una vez por semana.

Se incorporan docentes que imparte el subsector de Educación Física e Inglés asistiendo semanalmente al cumplimiento de sus jornadas.

Anfitriones de los XIX Juegos Multigrados “Evaristo Rojas Sánchez”, los cuales contaron con el auspicio de la Municipalidad, Proyecto cultural “Frente a los ojos de mi comuna” (Alma), SQM, Empresa NORGENER, Minera Escondida, Minera Spencer y Directiva Centro General de Padres y Apoderados Escuela Socaire.

Centro General de Padres y Apoderados aporta fotocopiadora, computador y mobiliario a beneficio de los alumnos, a través de proyecto ganado a fondos concursables de Fundación Minera Escondida.

### **Liceo Agropecuario C-30 “Likán Antai”**

Durante el año lectivo 2011, se incorpora por primera vez, al **Programa de Educación Intercultural Bilingüe EIB.**, y desarrolla **Proyecto de Gestión Curricular y Propuestas Innovadoras, ejecutando la siguiente** iniciativa:

**“Pluralidad de voces en el Liceo Likán Antai”** y accede a la incorporación de Educadora Tradicional para apoyar las actividades insertas en la iniciativa en comento.

La Municipalidad San Pedro de Atacama, en virtud del convenio con la Sociedad Química Minera de Chile, posibilita el apoyo de SQM año 2011 a través del **Programa de Fomento Agrícola Atacama, Tierra Fértil**, para el fortalecimiento de la especialidad agrícola, habilitando espacios y plantando variedades de vides viníferas, olivos y hortalizas locales.

Durante el año 2011, el municipio entrega 20 computadores para apoyar la labor educativa del establecimiento.

Se incorporan los profesionales del área psicopedagógica, psicológica y asistente social, a través del Programa del Fondo de Apoyo al Mejoramiento de la Gestión Municipal 2011.

En el marco del **Plan de Equipamiento de Establecimientos de Enseñanza Media Técnico Profesional del sector Municipal**, postulado en el mes de septiembre 2011 y dado el cumplimiento de los requisitos para dicha postulación, se aprueba el convenio celebrado con fecha 06 de diciembre del 2011, entre el Ministerio de Educación y la Municipalidad de San Pedro de Atacama, para la ejecución de proyecto de equipamiento para establecimiento de enseñanza media técnico profesional, por un monto de \$ 56.336.398.

El Ministerio de Educación aprueba programa postulado al Fondo de Apoyo al Mejoramiento de la Gestión Municipal en Educación 2011 y transfiere recursos conforme se establece en Decreto Exento N° 1303 de fecha 13.07.2011 por un monto de \$ 61.045.148 para ejecutar las siguientes iniciativas:

**1.- “Apoyo a la Gestión Técnico Pedagógica DAEM y establecimientos de la comuna”**

Esta iniciativa tiene como objetivo la contratación de un profesional técnico pedagógico para ejercer funciones de capacitación, coordinación y dirección del trabajo educativo comunal. La que no se pudo concretar por no existir interesados en acceder el cargo, la cual fue concretada recién en febrero del 2012 y originó la contratación de una profesional que posteriormente se incorporó a la planta del departamento de educación.

**Monto considerado: \$ 12.045.148.-**

## **2.- “Implementación de Equipo Multidisciplinario de apoyo e integración para establecimientos en localidades extremas.”**

Esta iniciativa fundamentalmente se centra en cubrir la demanda de atención del Liceo C-30, quién por primera vez cuenta con un equipo de profesionales completos, una Psicopedagoga, un Psicólogo y Una Asistente Social que además ejerce las labores de coordinadora del programa. El trabajo en el Liceo ha dado como resultado la demanda por parte del establecimiento para continuidad del trabajo de los profesionales que están prestando servicios en la actualidad, debido a la necesidad de continuidad y de atención de los casos.

**Monto considerado: \$ 18.000.000.-**

## **3.- “Equipo Técnico de Fortalecimiento”.**

Compuesto por una administrativa, una contadora y una Asistente Social que coordina las acciones del equipo anterior y tiene a cargo la coordinación general del Fondo Gestión. Éste equipo es de apoyo administrativo del departamento a través de una administrativa y el trabajo de una contadora a cargo del presupuesto ALMA Cultura y Fondo de Gestión.

**Monto considerado: \$ 31.000.000.-**

El cumplimiento en la administración del Fondo ante el Ministerio, ha permitido la continuidad en la entrega de los recursos año tras año, es por ello que para el año 2012 contaremos con un presupuesto para el Fondo Gestión estimado en \$65.485.097.-

Al finalizar el año escolar 2011, las iniciativas se encuentran en un estado de avance del orden del 60,0%, conforme a cronograma establecido, con proyección para el año 2012.

Los Establecimientos Educativos de Enseñanza Básica continúan en la aplicación de sus Planes de Mejoramiento Educativos conforme a las directrices

del Ministerio de Educación, conforme a la Renovación del convenio **igualdad de oportunidades, entre la Municipalidad de San Pedro de Atacama y Secretaria Ministerial de Educación región de Antofagasta**, ingresada con fecha 01.12.2011, por el municipio a la plataforma del Ministerio de Educación.

Cabe destacar, como experiencias exitosas, la contratación de monitores para la ejecución de talleres y de profesional para la atención y seguimiento fundamentalmente de alumnos prioritarios, en la Escuela E – 26, como también el financiamiento en asesorías para la **“Implementación de la Metodología Eduinnova”**, y el cofinanciamiento del convenio de asesoría entre Fundación Minera Escondida Municipalidad San Pedro de Atacama y Corporación de la Educación APTUS Chile, para la Escuela E – 26 y E 21 de Toconao. evidenciándose un adecuado uso de sus recursos conforme a la Ley N° 20.248, sobre Subvención Escolar Preferencial.

Mención especial para las escuelas de Cámar, Sólor, Talabre, Socaire, Río Grande, Peine y Toconao quienes conforme a sus Planes de Mejoramiento Educativos y disponibilidad de recursos, han podido ejecutar acciones para apoyar sus procesos educativos, adquiriendo materiales pedagógicos, textos, principalmente.

### 3.- Estructura Sistema Educativo Comunal.

La estructura del sistema educativo en la comuna, está conformada por la educación que se imparte desde la Prebásica, con sus niveles

Transición Menor y Transición Mayor; Básica Rural de 1° a 8° año; Enseñanza Media Técnico Profesional con sus especialidades en Agropecuaria, Servicio de Turismo, Administración y la especialidad de Electricidad, Educación de Adultos nivel enseñanza media, con fines laborales y prosecución a estudios superiores.

Cuadro N° 1 Establecimientos Educacionales Comuna San Pedro de Atacama,  
año 2011.

Enseñanza	Niveles	Establecimiento
Prebásica	Transición Menor Transición Mayor	Escuela E – 26 “San Pedro de Atacama”.
	Transición Mayor	Escuela E – 21 “Toconao”
Básica	1° a 5° año	Escuela G – 25 “Sólor”
	1° a 6° año	Escuela G – 22 “Cámar”  Escuela G – 28 “Andina” Río Grande.  Escuela G – 29 “Talabre”  Escuela G – 30 “San Bartolomé” de Socaire.
	1° a 8° año	Escuela G – 27 “San Roque” de Peine.  Escuela E – 21 “Toconao”.  Escuela E – 26 “San Pedro de Atacama”.
Media	Técnico Profesional con Especialidades de:  Agropecuaria; Servicio de Turismo, Administración y Electricidad.	Liceo C – 30 “Likan Antai” de Séquitor.
	1° a 4° año Medio	Liceo C – 30 “Likan Antai”

Fuente: Departamento Administración Educación Municipal, año 2011.

Los establecimientos de Enseñanza Básica Común Rural se ubican:

Uni docentes: en las localidades de Río Grande, Sólór, Talabre y Cámar.

Tri docentes: se ubica en la localidad de Socaire

Poli docentes: en Peine, Toconao y San Pedro de Atacama

#### 4.- Infraestructura

Cuadro N° 2 Equipamiento e Infraestructura por Establecimiento Educacional,  
Año 2011

Establecimiento Educativo	N° deProf.	N° de asist. Educ.	Sala Clases	Sala Prof.	Sala Comput.	Taller y/o Biblio.	Laborat. Inglés y/o Mult.	Ofic. Direct.	Bodega	Comedor	Cocina	Baños
G – 22	4	2	2	0	1	0	0	0	1	1	1	2
G – 25	4	3	1	0	1	0	0	0	2	1	1	2
G – 27	7	3	4	1	1	1	0	1	1	1	1	2
G – 28	4	3	1	0	1	0	0	1	1	1	1	2
G – 29	3	1	2	0	1	1	0	1	1	1	1	2
G – 30	6	2	3	1	1	1	0	0	1	1	1	2
E – 21	15	13	9	1	1	1	1	1	1	1	1	2
E – 26	31	17	17	1	1	1	1	1	1	1	1	2
C – 30	18	9	8	1	1	1	1	1	1	1	1	2
TOTAL	92	53	47	5	9	6	3	6	10	9	9	18

Fuente: Establecimientos Educativos de la comuna de San Pedro de Atacama año 2011.

La Municipalidad de San Pedro de Atacama, administra a través del Departamento de Administración Educación Municipal, 8 Establecimientos de Enseñanza Básica y 1 Liceo Politécnico. La planta docente comunal alcanza a la cantidad de 92 profesionales de la educación y 53 funcionarios asistentes de la educación en funciones tales como: inspectores de internado, de patio, auxiliares de servicios menores, serenos, secretarias, bibliotecarias, etc. En general, no existe déficit de personal.

## 5.- Demanda real

**La matrícula actual, entendida como la población que es atendida por los establecimientos educacionales, en los niveles pre-básico, básico y medio en la comuna, fue recopilada directamente en el Departamento de Educación Municipal, por lo tanto son las cifras oficiales de matrícula año 2011.**

Cuadro N° 3 Demanda Real por Establecimiento Educacional Enseñanza Básica,  
año 2011

ESTABLECIMIENTO	1 NIVEL	2° NIVEL	1° AÑO	2° AÑO	3° AÑO	4° AÑO	5° AÑO	6° AÑO	7° AÑO	8° AÑO	TOTAL	SALAS CLASES
G – 22 CAMAR			3	2	5	1	1	3	0	0	15	1
G – 25 SOLOR			1	3	4	1	2	0	0	0	11	1
G – 27 PEINE			4	6	0	2	1	2	2	5	22	4
G – 28 RIO GRANDE			0	2	2	2	2	1	0	0	9	1
G – 29 TALABRE			1	0	2	1	0	1	0	0	5	1
G – 30 SOCAIRE			6	9	5	5	7	4	0	0	36	3
E - 21 TOCONAO		9	10	9	14	13	21	15	17	19	127	9
E – 26 SAN PEDRO	71	69	81	68	81	80	70	51	52	33	656	19
TOTALES	71	78	106	99	113	105	104	77	71	57	881	39

Fuente: Departamento de Educación Municipal, Diciembre 2011

En el cuadro N° 3 se presenta la distribución de las matrículas de acuerdo a los cursos que imparte cada establecimiento educacional, en el nivel de enseñanza básica. Todos los establecimientos están desde el año 1997 funcionando en Jornada Escolar Completa y presentan un promedio de 9.0 alumnos por sala en las escuelas multigrados, en Toconao el promedio es de 14.0 alumnos y en este sentido la Escuela E – 26 de San Pedro de Atacama, evidencia una cifra totalmente distinta ya que su promedio por sala de clases es de 35.0 alumnos.



Cuadro N° 4 Demanda por Establecimiento Educacional Enseñanza Media.

LICEO LIKAN ANTAI	1° MEDIO	2° MEDIO	3° MEDIO	4° MEDIO	TOTALES	SALAS
PLAN GENERAL	54	48	0	0	102	4
AGROPECUARIA	0	0	4	3	7	1
SERV. TURISMO	0	0	0	10	10	1
ADMINISTRACIÓN	0	0	9	6	15	1
ELECTRICIDAD	0	0	5	8	13	1
HC	0	0	19	0	19	1
TOTALES	54	48	37	27	166	9

Fuente: Departamento de Educación Municipal, Diciembre 2011

**En el cuadro N° 4 se presenta la distribución de las matrículas del Liceo Agropecuario Likan Antai, con sus especialidades de Agropecuaria, Servicio de Turismo, Administración y Electricidad. El establecimiento funciona en Jornada Escolar Completa desde el año 1998 y presentan un promedio los 18.0 alumnos por sala.**

Cuadro N° 5 Alumnos matriculados en Establecimientos Educacionales, Diciembre 2011

Nivel de Enseñanza	Matriculados	%
Pre-Básica	149	14,0
Básica	732	70,0
Media Técnico- Profesional	166	16,0
Totales	1.047	100,00

Fuente: Departamento de Educación Municipal, Diciembre 2011

Se puede observar en el cuadro N° 5 que el nivel conformado por los alumnos de enseñanza básica en la comuna conforman el 70,0 % de la población escolar,

mientras que la pre-básica y la media representan el 14,0 % y el 16,0 % respectivamente, del universo matriculado en los establecimientos educacionales.

Cuadro N° 6: Evolución de las Matrículas según el nivel educacional, años 2007 - 2011

Nivel Educacional	Matrículas 2007	Matrículas 2008	Matrículas 2009	Matrículas 2010	Matrículas 2011
Pre-Básica	101	116	130	131	149
Básica	575	613	684	690	732
Media Téc. Prof.	145	140	153	171	166
Total	821	869	967	992	1047

Fuente: Departamento de Educación Municipal, Diciembre 2011

Según el cuadro N° 6, donde se muestra la evolución de las matrículas, la demanda real de la población por el servicio educacional comunal ha ido en aumento entre los años 2007 - 2011 evidenciándose en los niveles pre-básico y básico principalmente.

## 6.- Índices Sociales Educativos

### 6.1.-Índice de Vulnerabilidad Económica

Cuadro N° 7 Condición de Vulnerabilidad por Establecimiento Educacional.

ESTABLECIMIENTO	LOCALIDAD	AÑO 2007	AÑO 2008	AÑO 2009	AÑO 2010	AÑO 2011
G – 22	CAMAR	100,0	100,0	100,0	77,8	71,43
G – 25	SOLOR	S/I	84,6	84,6	69,2	71,43
G – 27	PEINE	67,7	57,9	57,9	17,4	42,86
G – 28	RIO GRANDE	100,0	90,0	90,0	80,0	80,00

G – 29	TALABRE	80,0	71,4	71,4	28,6	75,00
G – 30	SOCAIRE	88,5	77,8	77,8	66,7	68,42
E – 21	TOCONAO	82,0	59,4	59,4	53,2	55,28
E – 26	SAN PEDRO	82,5	69,5	69,5	60,5	62,06
C – 30	SEQUITOR	81,8	80,7	80,7	68,2	76,97

Fuente: Junta Nacional de Auxilio Escolar y Becas II Región, 2011.

**El Índice de Vulnerabilidad se analiza para los últimos cinco años y se concluye que los establecimientos educacionales de Río Grande, Cámar, Sólór, Socaire, Liceo Likan Antai de Séquitor, San Pedro de Atacama, presentan los mayores registros de vulnerabilidad, Toconao tiende a la disminución, Peine y Talabre disminuyen drásticamente sus índices de vulnerabilidad. La fluctuación promedio, varía entre el 67,70 y el 80,00 %.**

## 7.- Índices de Calidad Educativa

7.1. Resultados del Sistema de Medición de la Calidad de la Educación (SIMCE). **Aún al momento de la elaboración de esta Cuenta Anual, no han sido publicados los resultados obtenidos al 2011.**

En relación con la calidad de la educación en la comuna de San Pedro de Atacama, los resultados de la aplicación del SIMCE, arrojo los siguientes resultados de la medición realizada a los 4tos básicos y 2do. medio en el mes de noviembre del 2010:

Escuela Básica E – 21 Toconao 4º año básico
---

Año	Lenguaje	Matemática	Comprensión del Med.
2005	267	239	245
2006	288	293	292

2007	252	263	258
2008	252	217	242
2009	295	279	269
2010	299	283	283

Escuela Básica E – 26 San Pedro de Atacama 4º año básico
--

Año	Lenguaje	Matemática	Comprensión del Med.
2005	231	230	228
2006	242	225	245
2007	233	224	238
2008	274	236	234
2009	258	252	257
2010	275	248	264

Escuela Básica G-30 San Bartolomé de Socaire 4º año básico
--

Año	Lenguaje	Matemática	Comprensión del Med.
2010	273	235	225
Liceo C – 30 Likan Antai 2º año medio			

Año	Lenguaje	Matemática
2003	239	230

2006	234	237
2008	236	245
2010	238	231

### Síntesis de Resultados Promedios SIMCE Comunal II Región

#### Cuartos Años Básicos 2010

<b>Establecimiento Educativo</b>	<b>Promedio</b>	<b>Leng.</b>	<b>Mat.</b>	<b>Com. Med.</b>
Toconao	288	299	283	283
San Pedro de Atac.	262	275	248	264
Socaire	244	273	235	225
<b>Prom. Comunal</b>	<b>265</b>	<b>282</b>	<b>255</b>	<b>257</b>
Prom. Reg.	254	265	248	250
<b>Prom. Nac.</b>	<b>260</b>	<b>271</b>	<b>253</b>	<b>255</b>

### Síntesis de Resultados Promedios SIMCE Comunal II Región

#### Segundo Año Medio 2010

<b>Establecimiento Educativo</b>	<b>Promedio</b>	<b>Leng.</b>	<b>Mat.</b>
<b>LICEO AGROPECUARIO</b>	<b>235</b>	<b>238</b>	<b>231</b>
<b>PROMEDIO REGIONAL</b>	<b>251</b>	<b>253</b>	<b>249</b>
<b>PROMEDIO NACIONAL</b>	<b>258</b>	<b>259</b>	<b>256</b>

## 8.- Índices de Promoción, Reprobados y Retirados

El sistema educacional comunal registra los siguientes antecedentes referidos a la Promoción en el período 2007 – 2011:

Cuadro N° 8 Promoción Escolar Establecimientos Enseñanza Básica

Establecimiento Educativo	AÑO 2007	AÑO 2008	AÑO 2009	AÑO 2010	AÑO 2011
G- 22 Cámar	100,00	75,00	100,00	100,00	100,00
G- 25 Sólor	88,20	100,00	88,3	93,3	100,00
G- 27 Peine	100,00	100,00	100,0	100,0	100,00
G- 28 Río Grande	90,00	100,00	88,9	100,0	100,00
G- 29 Talabre	100,00	100,00	100,0	100,0	100,00
G- 30 Socaire	96,70	83,30	97,5	97,2	100,00
E – 21 Toconao	94,00	92,20	94,0	95,1	97,20
E – 26 S. P. At.	93,30	89,60	96,0	89,0	97,20
<b>Promedio</b>	<b>95,30</b>	<b>92,50</b>	<b>95,6</b>	<b>96,8</b>	<b>99,30</b>

Fuente: Establecimientos Educativos Comuna San Pedro de Atacama, 2011

**Cuadro N° 9      Reprobación Escolar Establecimientos Enseñanza Básica**

Establecimiento	Año	Año	AÑO	AÑO	AÑO
Educacional	2007	2008	2009	2010	2011
G- 22 Càmar	0,00	25,00	0,00	0,00	0,00
G- 25 Sòlor	11,80	0,00	11,7	6,7	0,00
G- 27 Peine	0,00	0,00	0,00	0,00	0,00
G- 28 Río Grande	10,00	0,00	11,1	0,00	0,00
G- 29 Talabre	0,00	0,00	0,00	0,00	0,00
G- 30 Socaire	3,30	16,70	2,5	2,8	0,00
E – 21 Toconao	6,00	7,80	6,0	4,9	2,80
E – 26 S. P. At.	6,70	10,40	4.0	11,0	2,80
<b>Promedio</b>	<b>4,70</b>	<b>7,50</b>	<b>4.4</b>	<b>3,2</b>	<b>0,70</b>

Fuente: Establecimientos Educacionales Comuna San Pedro de Atacama, 2011

**Cuadro N° 10      Retiro Escolar Establecimiento Enseñanza Básica**

Establecimiento	Año	Año	AÑO	AÑO	AÑO
Educacional	2007	2008	2009	2010	2011
G- 22 Càmar	0,00	0,00	0,00	0,00	5,6
G- 25 Sòlor	10,50	0,00	0,00	0,00	0,0
G- 27 Peine	0,00	0,00	1,8	0,00	2,0
G- 28 Río Grande	0,00	0,00	0,00	0,00	0,00

G- 29 Talabre	0,00	0,00	0,00	0,00	0,00
G- 30 Socaire	3,20	8,00	0,00	2,8	0,00
E – 21 Toconao	2,90	4,60	2,2	4,7	2,1
E – 26 S. P. At.	5,00	2,00	2.0	8,1	4,4
<b>Promedio</b>	2.70	1,88	2.0	2,0	1,76

Fuente: Establecimientos Educacionales Comuna San Pedro de Atacama, 2011

**Cuadro N° 11 Promoción Escolar Establecimiento Enseñanza Media**

Establecimiento	Año	Año	AÑO	AÑO	AÑO
Educacional	2007	2008	2009	2010	2011
Liceo Likan Antai	89,70	89,85	88,90	87,9	97,20

Fuente: Establecimiento Educacional Comuna San Pedro de Atacama, 2011

**Cuadro N° 12 Reprobación Escolar Establecimiento Enseñanza Media**

Establecimiento	Año	Año	AÑO	AÑO	AÑO
Educacional	2007	2008	2009	2010	2011
Liceo Likan Antai	10,30	10,15	11,1	12,1	2,80

Fuente: Establecimiento Educacional Comuna San Pedro de Atacama, 2011

**Cuadro N° 13 Retiro Escolar Establecimiento Enseñanza Media**

Establecimiento	Año	Año	AÑO	AÑO	AÑO
Educacional	2007	2008	2009	2010	2011
Liceo Likan Antai	7.60	3,90	2,5	7,0	6,6



Fuente: Establecimiento Educacional Comuna San Pedro de Atacama, 2011

Los resultados que presentan los establecimientos de enseñanza básica en materia de promoción y reprobación analizados en los cuadros 8 y 9 son muy buenos, como así mismo, los porcentajes de retiro señalados en los cuadros 10 se ajustan a los estándares normales, producto de la movilidad de los grupos familiares.

Respecto a los indicadores observados en la enseñanza media, cuadros 11 y 12, se puede observar un mejoramiento altamente significativo en los resultados obtenidos respecto a la promoción, lo cual en conjunto con la reprobación están por sobre los niveles alcanzados en los últimos 4 años. en cambio en el indicador para los retiros cuadro 13, en el análisis efectuado, evidencia una alta fundamentalmente sustentado por el retiro de alumnos de 1º y 2º año medio.

## **9.- Índices de Rendimiento Escolar y Asistencia**

El Sistema Educacional Comunal registra los siguientes antecedentes referidos al Rendimiento Escolar para el período 2007 – 2011:

**Cuadro N° 14      Rendimiento Escolar Establecimientos Enseñanza Básica.**

ESTABLECIMIENTO	AÑO 2007	AÑO 2008	AÑO 2009	AÑO 2010	AÑO 2011
G- 22 Cámar	<b>5,9</b>	<b>5,1</b>	<b>5,9</b>	<b>5,7</b>	<b>6,0</b>
G - 25 Sólor	<b>5,2</b>	<b>5,4</b>	<b>5,3</b>	<b>5,5</b>	<b>5,3</b>
G- 27 Peine	<b>6,0</b>	<b>6,0</b>	<b>6,0</b>	<b>6,2</b>	<b>6,2</b>
G- 28 Río Grande	<b>5,6</b>	<b>5,4</b>	<b>5,3</b>	<b>5,3</b>	<b>5,3</b>
G- 29 Talabre	<b>6,0</b>	<b>6,2</b>	<b>6,1</b>	<b>6,1</b>	<b>6,0</b>
G- 30 Socaire	<b>6,2</b>	<b>5,8</b>	<b>6,0</b>	<b>5,9</b>	<b>6,2</b>

E – 21 Toconao	<b>5,7</b>	<b>5,6</b>	<b>5,5</b>	<b>5,6</b>	<b>5,6</b>
E – 26 S. P. At.	<b>5,7</b>	<b>5,6</b>	<b>5,6</b>	<b>5,6</b>	<b>5,7</b>
Promedio	<b>5,8</b>	<b>5,6</b>	<b>5,8</b>	<b>5,7</b>	<b>5,8</b>

Fuente: Establecimiento Educacional Comuna San Pedro de Atacama, 2011

**Cuadro N° 15 Rendimiento Escolar Establecimiento Enseñanza Media.**

ESTABLECIMIENTO	AÑO 2007	AÑO 2008	AÑO 2009	AÑO 2010	AÑO 2011
C- 30 Likan Antai	<b>5,2</b>	<b>5,2</b>	<b>5,2</b>	<b>5,2</b>	<b>5,2</b>

Fuente: Establecimiento Educacional Comuna San Pedro de Atacama, 2011

El sistema educacional comunal registra los siguientes antecedentes referidos a la **Asistencia** en el período 2009 – 2011:

**Cuadro N° 16 Asistencia Establecimientos Enseñanza Básica**

ESTABLECIMIENTO	AÑO 2009	AÑO 2010	AÑO 2011
G- 22 Cámar	<b>96,8 %</b>	<b>99,4 %</b>	<b>98,6</b>
G - 25 Sólor	<b>93,2 %</b>	<b>97,2 %</b>	<b>96,5</b>
G- 27 Peine	<b>99,5 %</b>	<b>98,1 %</b>	<b>97,3</b>
G- 28 Río Grande	<b>94,7 %</b>	<b>88,0 %</b>	<b>93,5</b>
G- 29 Talabre	<b>96,2 %</b>	<b>98,3 %</b>	<b>98,0</b>
G- 30 Socaire	<b>98,4 %</b>	<b>98,7 %</b>	<b>98,6</b>
E – 21 Toconao	<b>90,6 %</b>	<b>90,7 %</b>	<b>92,5</b>
E – 26 S. P. At.	<b>90,6 %</b>	<b>92,6 %</b>	<b>93,7</b>
<b>Promedio</b>	<b>95,0 %</b>	<b>95,4 %</b>	<b>96,0%</b>

Fuente: Boletines de Subvención educacional 2009 – 2011.-

**Cuadro N° 17      Asistencia Establecimiento Enseñanza Media**

ESTABLECIMIENTO	AÑO 2009	AÑO 2010	AÑO 2011
C- 30 Likan Antai	<b>92,7 %</b>	<b>92,5 %</b>	<b>93,7%</b>

Fuente: Boletines de Subvención educacional 2009 – 2011.-

Tal como se puede observar en el Cuadro N° 15 la asistencia a clases de los alumnos de la comuna muestran una tendencia que oscila entre el 90,6 % al 98,6 %, dando un promedio del 95,5% para el período 2009 al 2011.

Lo razonable es que el promedio de asistencia a clases en el nivel comunal se ubique por sobre el 97,0 %. El efecto en el proceso de aprendizaje se vería beneficiado de manera importante.

A lo anterior se suma el efecto que tendría en el aspecto financiero del sistema, al asegurar un ingreso constante y por sobre la estimación presupuestaria.

#### **10.- Resultados Comunales Evaluación Docente**

**Cuadro N° 18      Resultados Evaluación Docente Comunal 2011**

NIVELES DE DESEMPEÑO	
----------------------	--

INSATISFACTORIO		BASICO		COMPETENTE		DESTACADO		TOTAL	
Nº	%	Nº	%	Nº	%	Nº	%	Nº	%
01	7,1	6	42,9	7	50,0	0	0,0	14	100

Fuente: Banner Infodocente Ministerio de Educación 2011

**Cuadro N° 19      Resultados Evaluación Docente Comunal    2005 – 2011**

NIVELES DE DESEMPEÑO	
----------------------	--

BASICO + INSATISF		COMPETENT + DEST		TOTAL	
Nº	%	Nº	%	Nº	%
26	49,06	27	50,94	53	100,0

**Fuente: Banner Infodocente Ministerio de Educación 2011**

## **10.- Proyecto de Integración Escolar Comunal**

### **DESCRIPCIÓN DEL PROYECTO DE INTEGRACIÓN ESCOLAR 2011**

Durante el año escolar 2011, el Proyecto de Integración Escolar Comunal, atendió a 75 estudiantes desde transición mayor a octavo año básico que presentaban Necesidades Educativas Especiales (NEE), vale decir Discapacidad Intelectual y Auditiva, 18 pertenecen a la Escuela E-21 de Toconao, 4 a la Escuela G-25 de Sólór y 36 a la Escuela E-26 de San Pedro de Atacama, 4 a la escuela G – 27 de Peine, 7 alumnos de la escuela G – 30 de Socaire, 4 alumnos de Río Grande y 2 alumnos de la escuela G – 22 de Cámar.. La atención brindada estuvo a cargo de 05 Educadoras Diferenciales especialistas en “Discapacidad Intelectual” y “Audición y Lenguaje”, más el apoyo de dos Psicólogos exclusivo para el proyecto con 44 horas de atención profesional, una monitora de lengua de señas y una fonoaudiologa además de un Asistente Social quien es parte del Equipo Multidisciplinario del D.A.E.M. Se destinan entre 3 y 6 horas cronológicas semanales de atención profesional para cada estudiante, dependiendo de la necesidad de cada uno. El trabajo realizado por los profesionales se lleva a cabo en forma itinerante. De acuerdo a los niveles intelectuales arrojados de la evaluación Psicológica y el diagnóstico Psicopedagógico, los menores se encuentran integrados en las modalidades 1, 2 y 3 que se establecen en el decreto 170 para estudiantes con NEE<sup>1</sup>.

---

**Modalidad 1: El estudiante asiste a todas las actividades del curso común y recibe atención de profesionales especialistas, docentes y no docentes en el aula de recursos en forma complementaria.**

La atención pedagógica se centra en los sub-sectores de aprendizaje de mayor dificultad para el alumno y se han adoptado una serie de medidas curriculares para apoyar de mejor forma los aprendizajes de los (as) niños y niñas, realizándose adaptaciones curriculares que pueden ser de “Acceso” lo cual quiere decir que no afectan al currículum, como por ejemplo: todos los recursos humanos, materiales y ayudas técnicas puestas al servicio de un estudiante con NEE, (rampas de acceso, ensanche de puertas, intérpretes de lengua de señas e indicadores luminosos para alumnos sordos, etc...) o “Curriculares” que afectan directamente los elementos del currículum. En la actualidad la atención se brinda en un aula de recursos y en el aula común junto a sus compañeros de curso y al docente de educación básica.

Así también se mantienen diversas actividades de sensibilización hacia el cuerpo docente, padres y apoderados, estudiantes de los establecimientos y comunidad en general.

Se proyecta para el año escolar 2012 un total de 114 alumnos y alumnas, incluidos los antiguos, derivados previa evaluación integral por los profesionales del Equipo PIE y Multidisciplinario del D.A.E.M y especialistas ajenos a nuestro sistema educativo.

#### **11.- Programa Preservación y Rescate Cultural: “Frente a los ojos de mi Comuna” . Convenio de apoyo regional entre la II región de la República de Chile y AUI, ESO, NAOJ, MUNICIPALIDAD SAN PEDRO DE ATACAMA**

##### **DESCRIPCIÓN DEL PROGRAMA.**

##### **Nombre del programa:**

---

**Modalidad 2: El estudiante asiste a todas las actividades del curso común excepto a aquellas áreas o subsectores en que requiera de mayor apoyo, las que deberán ser realizadas en el aula de recursos en forma complementaria.**

**Modalidad 3:** Asiste en la misma proporción de tiempo al aula de recursos y al aula común. Pueden existir objetivos educacionales comunes para estudiantes con y sin Discapacidad.

## I.- IDENTIFICACIÓN DEL PROGRAMA:

<b>NOMBRE DEL PROYECTO</b>	PRESERVACION Y RESCATE CULTURAL "FRENTE A LOS OJOS DE MI COMUNA"					
<b>Ejecutor</b>	Municipalidad de San Pedro de Atacama		<b>Código</b>	FPCR.002.2010		
<b>Responsable</b>	Hugo Miranda Iriarte		<b>Cargo</b>	Director DAEM, San Pedro de Atacama.		
<b>Duración del Programa</b>	<b>Inicio</b>	noviembre 2011	<b>Término</b>	Mayo del 2012	<b>Total Meses</b>	07 meses
<b>Área de Influencia</b>	<b>Beneficiarios Directos</b>	864 Estudiantes 58 Docentes 900 Apoderados 37 Asist. Educación	<b>Beneficiarios Indirectos</b>	Padres de Familia o tenedores de los/as niños/as	<b>Comuna o Localidad</b>	Comuna de San Pedro de Atacama
<b>Periodo del Informe</b>	<b>Inicio</b>	noviembre de 2011	<b>Término</b>	Mayo de 2011	<b>Total Meses</b>	07 MESES

**Monto Asignado: \$ 22,293.838.-**

### Síntesis del Programa:

Este proyecto pretende incentivar la participación de niños (as), jóvenes y adultos (as) desde la perspectiva cultural, fomentando el intercambio cultural entre localidades y Ayllus de una misma comuna, promoviendo la preservación y conservación de los aspectos culturales identitarios, que facilite el intercambio de conocimientos, experiencias y realidades culturales.

La Cultura Atacameña, al igual que las diferentes culturas de nuestro país, es rica y variada según la realidad por localidad comunal en la que se exprese, de éste modo la unificación cultural propuesta mediante esta iniciativa toma fuerza bajo consideraciones ancestrales que motivan a los Atacameños (as) de zonas mas extremas a reunirse para compartir, intercambiar y enriquecer aun mas sus aspectos artísticos culturales intrínsecos. Bajo este sentido son los y las mas jóvenes los llamados a realizar estas actividades como forma de expresar el traspaso cultural que han recibido de los adultos (as) y son los adultos los

encargados de matizar las presentaciones, según lo aprendido de sus ancestros con aplicaciones actuales para presentar el arte atacameño (a) atractivo, frente a los ojos de su comunidad.

Las localidades beneficiarias de esta iniciativa, son las que concentran el porcentaje más alto de Atacameños pertenecientes a la etnia, tales como: Peine, Toconao, Cámar, Talabre, Socaire, Sólor y Río Grande, sin dejar de lado a San Pedro de Atacama y Séquitor.

De acuerdo a lo anterior se puede establecer que el proyecto impacta principalmente en dos de los tramos establecidos como prioritarios en el Plan Regional de Gobierno, es decir; los y las jóvenes ya que serán ellos y ellas los (as) encargados (as) de realizar la muestra general y Pueblos Originarios, tomado en cuenta que los beneficiarios se encuentran ubicados en asentamientos con predominancia Indígena, específicamente Atacameña, de ésta manera se considera indispensable el traspaso de generaciones anteriores, como estrategia de fortalecimiento cultural. Considerando además que los espacios de muestra cultural propios de la comuna más bien son los que la sociedad de cada localidad vivencia en sus actividades cotidianas, en algunos casos se abren espacios de muestra como la participación de los alumnos de cada escuela, en los Juegos Multigrados o Pre-cordilleranos, situación que permite exponer lo aprendido a través de monitores, que serán seleccionados de entre la misma localidad.

### INGRESOS PRESUPUESTARIOS "2011"

- Subvención de Escolaridad M\$ 1.055.461
- Otros aportes M\$ 256.647
- De otras entidades Públicas M\$ 62.827
- De la Municipalidad (A.P.) M\$ 248.762
- De servicios (Liceo) M\$ 0
- Recuperación de Licencias M M\$ 30.006
- Otros Ingresos M\$ 84.443
  
- **TOTAL INGRESOS M \$ 1.738.149.-**

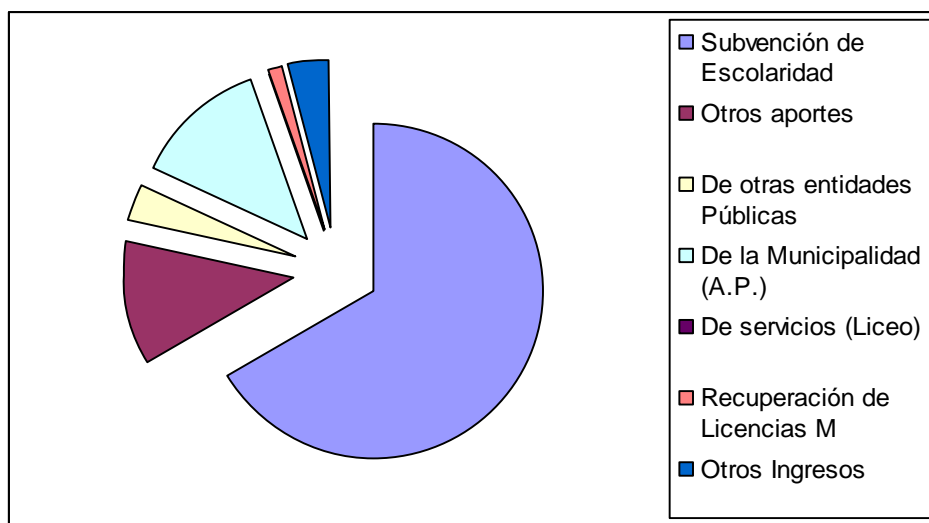

### GASTOS PRESUPUESTARIOS "2010"

• Gastos en Personal	M\$ 1.386.971
• Planta	M\$ 719.357
• Contrata	M\$ 271.046
• Otras Remuneraciones	M\$ 396.567
• Bienes y Servicio de Consumo	M\$ 289.314
• Adquisiciones de Activo no Financiero	M\$ 39.686

**TOTAL GASTOS M\$ 1.719.971.-**

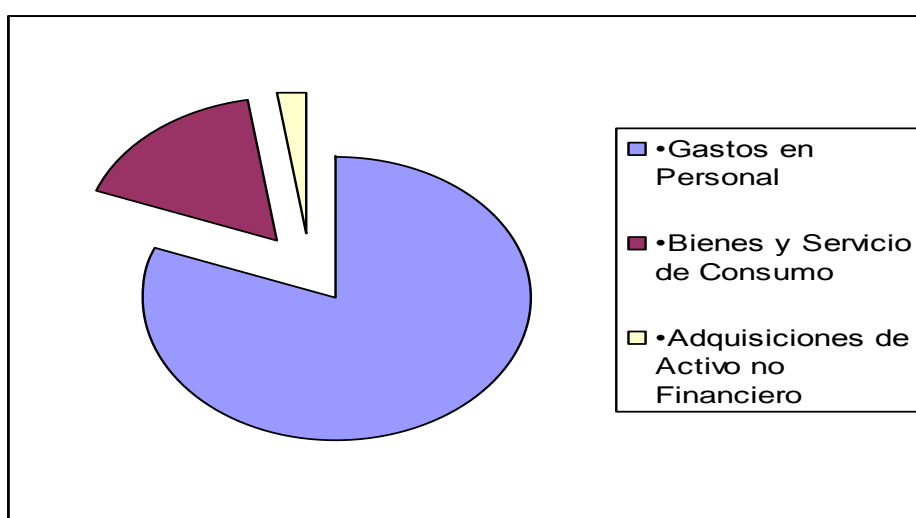



## Ingresos v/s Gastos

	2009	2010	2011
Ingresos	1.488.207	1.523.113	1.738.149
Gastos	1.308.694	1.513.238	1.719.971

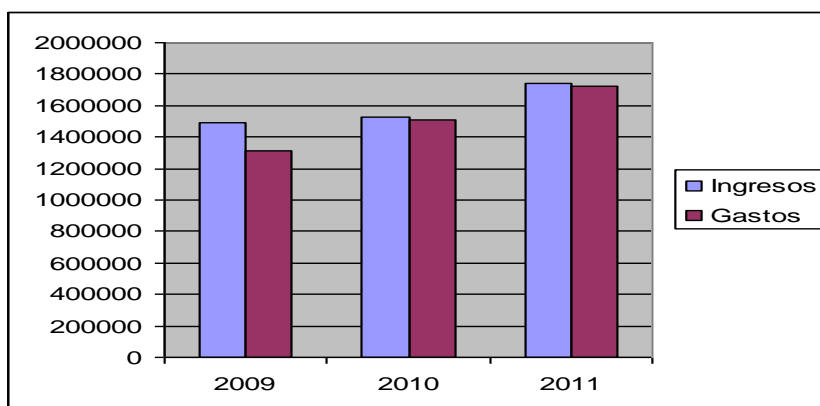

## INTERNADO LICEO C-30 Y ESCUELA BASICA E-21 DE TOCONAO

	2009	2010	2011
INGRESOS	13.841	13.431	2.815
GASTOS PERSONAL	23.964	20.064	17.883
GASTOS ALIMENTACION	15.507	11.349	10.210

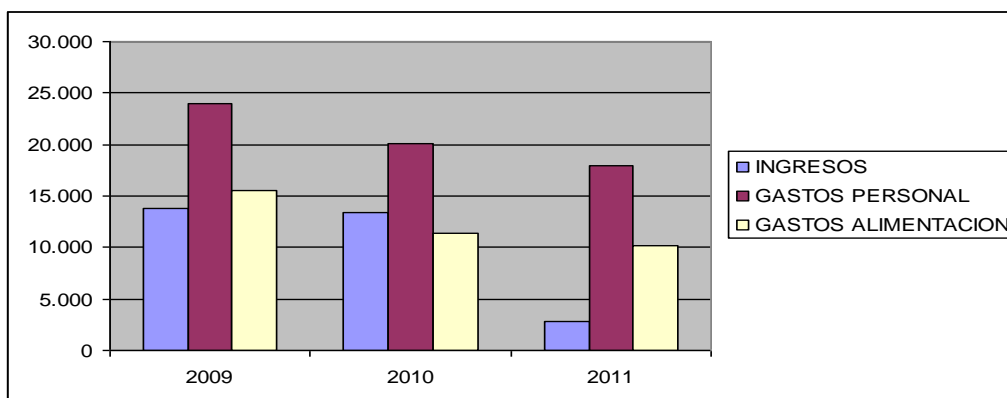

DEPARTAMENTO DE SALUD  
2011

### Ejecución Presupuestaria INGRESOS 2011

CONCEPTO	M \$
Del Servicio de Salud	180.321
De Otras Entidades Públicas	5.868
De la Municipalidad	342.600
Venta de Servicios	20.938
Recuperación y Reembolsos Licencias Médicas	2.815
Saldo Inicial de Caja	43.938
<b>TOTAL</b>	<b>596.480</b>

### Composición Porcentual INGRESO 2011

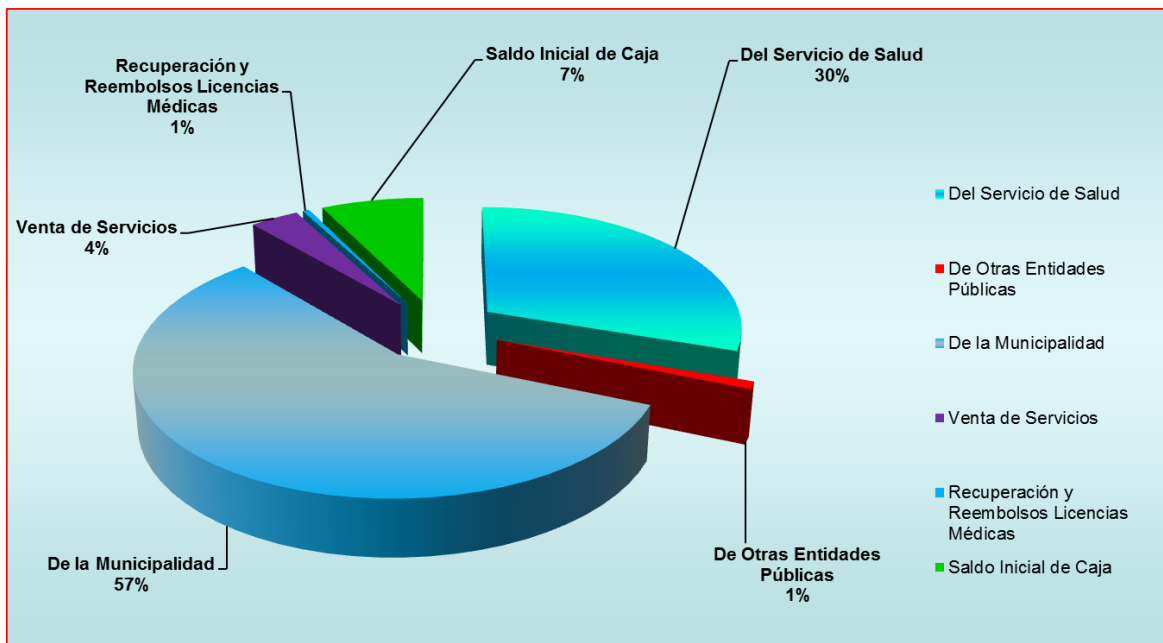

## Evolución del ingreso 2000-2011

### Evolución del ingreso

2000-2011



### Ejecución Presupuestaria Gastos año 201

CONCEPTO	M \$
Personal de Planta	171.843
Personal a Contrata	112.141
Otras Remuneraciones	87.188
Bienes y Servicios de Consumo	131.349
Íntegros al Fisco	0
Adquisición de Activos no Financieros	21.164
Saldo Final de Caja	72.795
<b>TOTAL</b>	<b>596.480</b>

## Composición porcentual GASTOS 2011

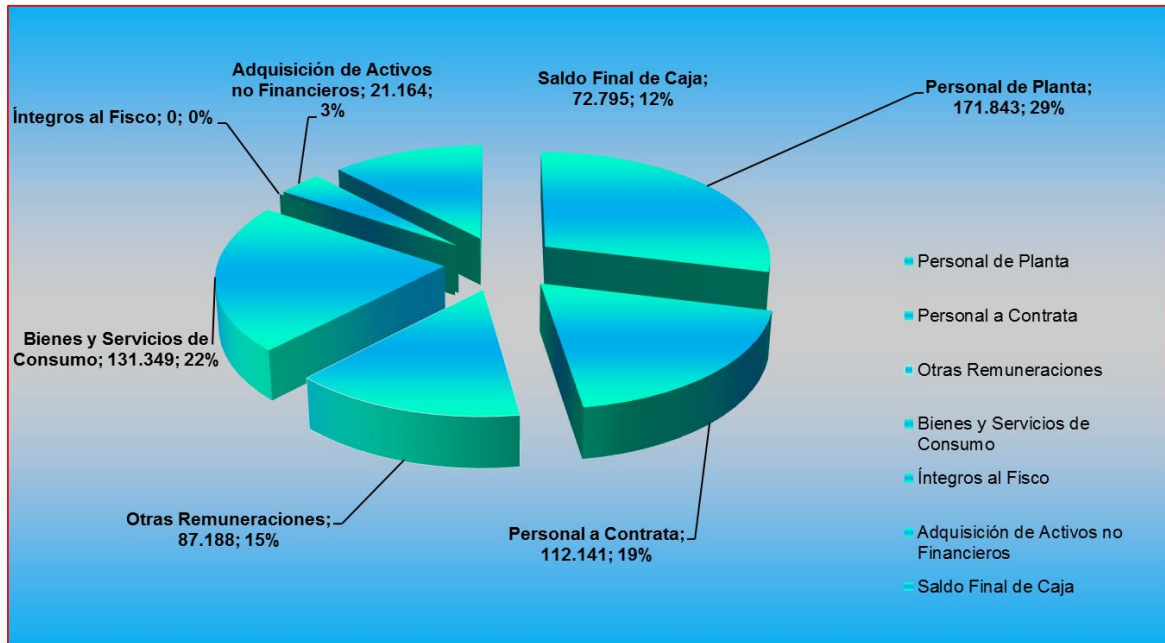

## PROGRAMAS y CONVENIOS DE SALUD

2011.

Nº	PROGRAMA	PRESUPUESTO
1	PROGRAMA ALMA 2011	22.293.839.-
2	PROG. Artrosis \$ 2.757.231	\$ 2.757.231
3	PROG. CAMPAÑA DE INVIERNO	\$ 500.000
4	PROG. Capacitación funcionaria	\$657.530

5	PROG. Chile crece contigo	\$ 21.540.128
6	PROG. GES Odontológico familiar	\$ 7.925.102
7	PROG. Imágenes diagnosticas	\$1.077.317
8	PROG. IRA – ERA 2011	\$16.405.248
9	PROG. Laboratorio GES 2011.-PROG. Mejoría de la equidad rural 2011(archivador Tomo IV)\$10.800.000.-	\$2.597.730
10	Mejoría de la equidad rural 2011	\$10.800.000
11	PROG. PESPI 2011	\$6.915.000
12	PROG. Mejoramiento Infraestructura 2011	\$4.000.000
13	PROG. Odontológico integral MHER.-	\$ 4.647.490
14	PROG. REA Especialidades	\$3.284.445
15	PROG. REA Postrados	\$2.583.840
16	PROG. apoyo diagnóstico radiológico en el nivel primario de atención para la resolución eficiente de neumonía adquirida en la comunidad (nac)	\$1.500.000
17	PROG. Salud mental 2011.-	\$10.053.873

18	PROG. Urgencia Rural.-	\$21.380.577
19	PROG. Laboratorio GES 2010.-	\$826.920
20	PROG. EMP A través del ciclo vital.-	\$582.972
21	PROG. Apoyo a la gestión: Esterilización	\$4.000.000
22	PROG. Desarrollo de RR.HH	\$10.799.200
	<b>TOTAL</b>	<b>\$157.128.442</b>

### PROGRAMAS Y CONVENIOS (2004-2011)

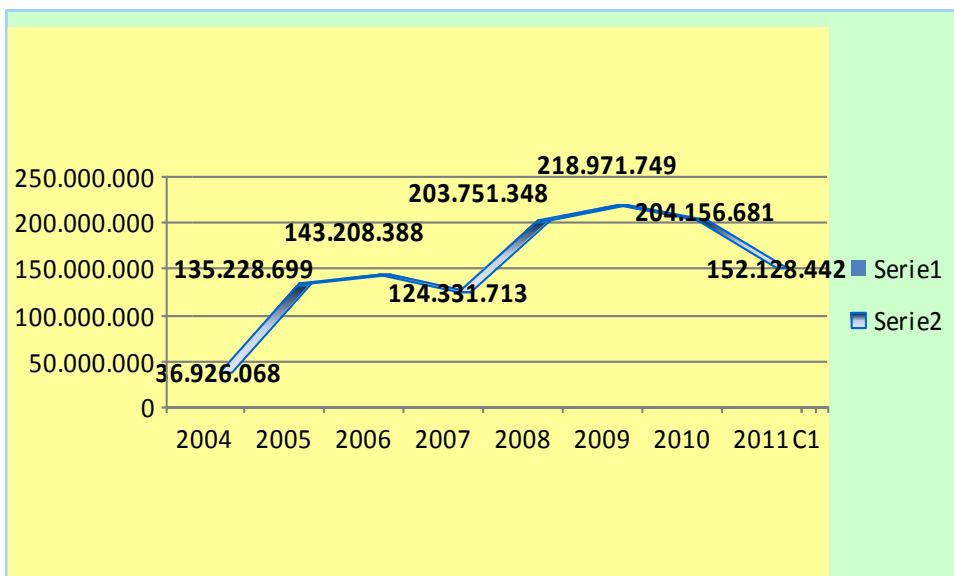

## TOTAL ATENCIONES DE SALUD 2011 POR LOCALIDADES

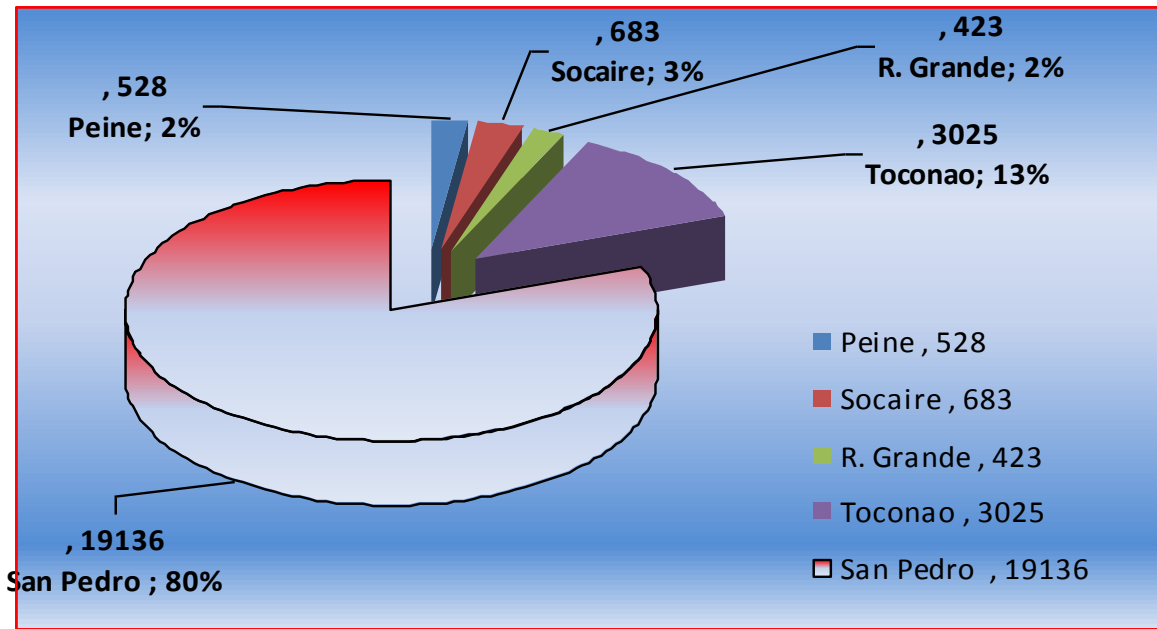

## TOTAL ATENCIONES DE SALUD 2011 POR PROFESIONALES

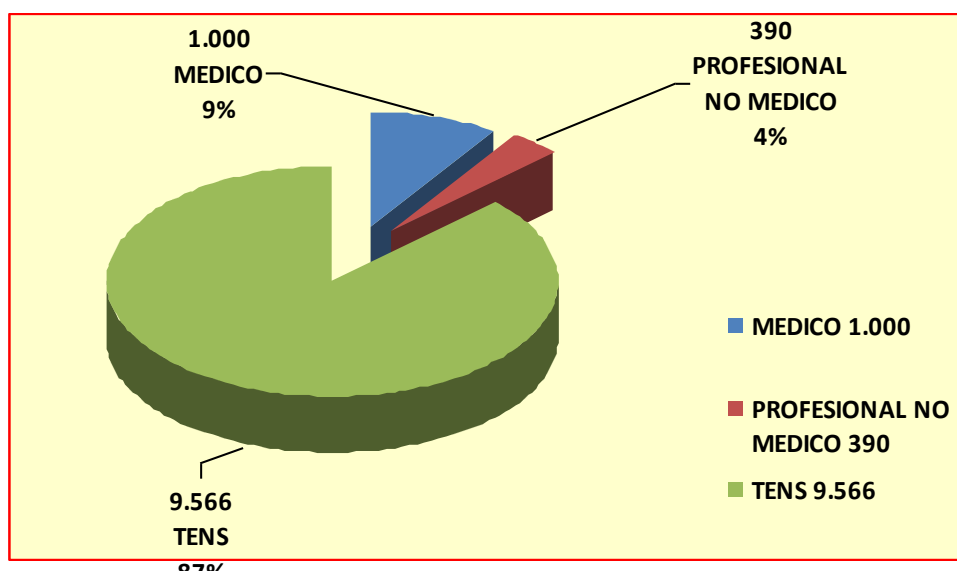



## TOTAL DE TRASLADOS 2003 – 2011

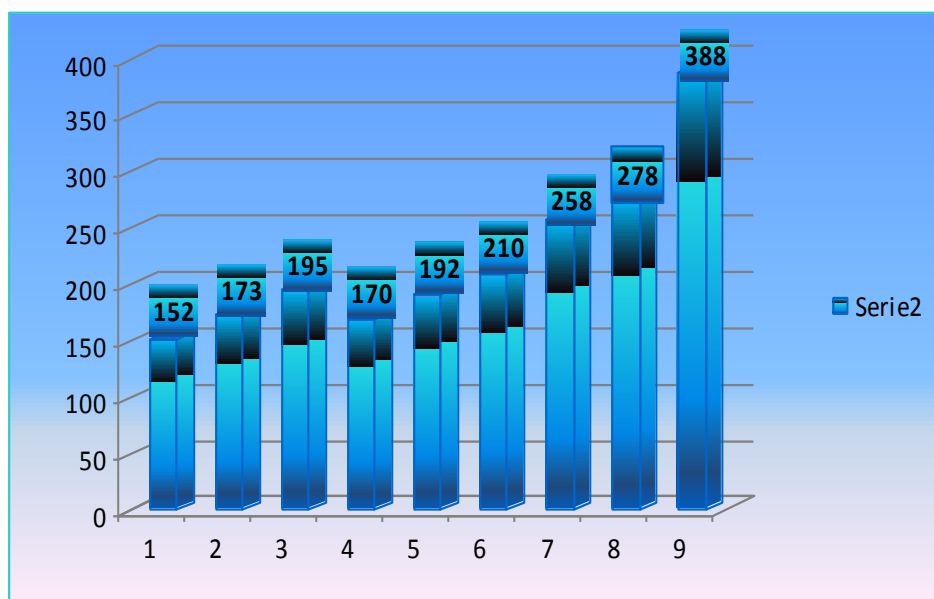

## TOTAL DE ATENCIONES EN BOX DE URGENCIA

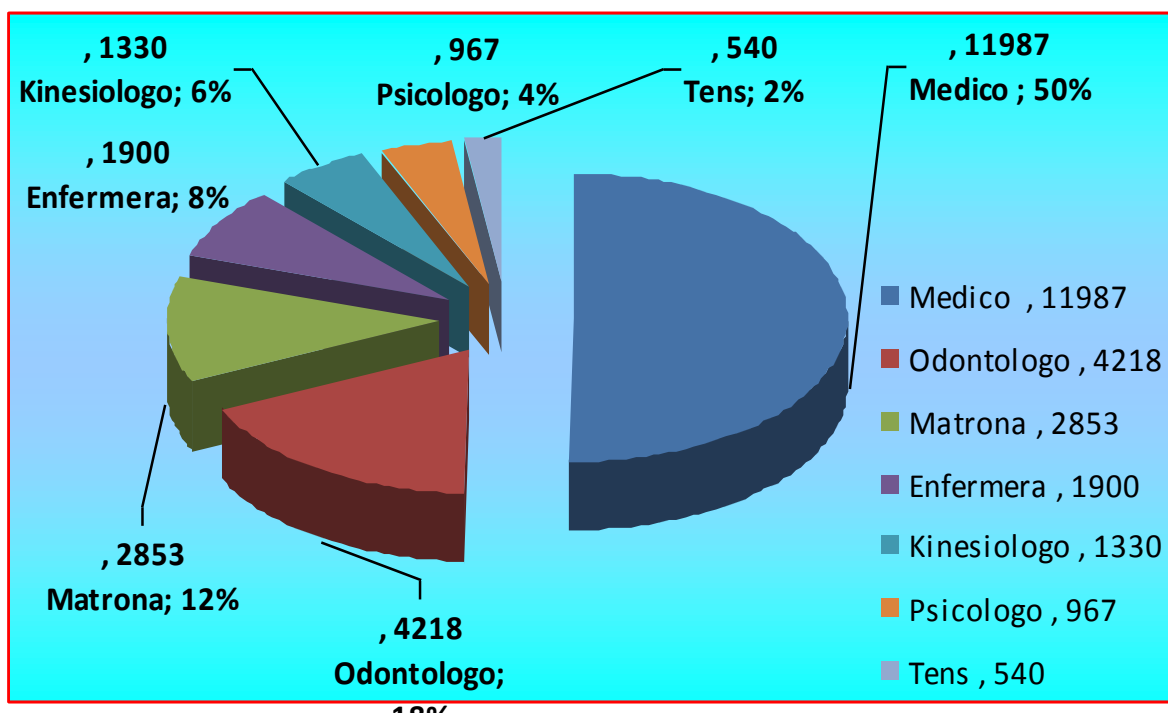

**ATENCIONES DE URGENCIA 2011**

