

CUENTA ANUAL
2013

SECRETARIA ALCALDIA Y COMUNICACIONES
2013

I.- SECRETARIA ALCALDIA Y COMUNICACIONES

GENERALIDADES:

La Secretaria de Alcaldía y la Unidad de Comunicaciones son quienes colaboran directamente en la Gestión Municipal.

ALCALDÍA	:	FANNY AGUIRRE OLIVARES
- PROFESIÓN	:	SECRET. EJEC. BILINGÜE
- GRADO	:	14° CONTRATA

APOYO	:	CECILIA CRUZ TITICHOCA
		SECRETARIA
GRADO	:	HONORARIOS

COMUNICACIONES	:	HUGO MIRANDA IRIARTE
		ASESOR COMUNICACIONAL
		HONORARIOS
	:	DENISSE TITO ROJAS
	:	PERIODISTA
	:	HONORARIOS
	:	ALEJANDRA ESPINDOLA CORANTE
	:	PERIODISTA
	:	HONORARIOS

- Dentro del trabajo desarrollado durante el año 2013 destacan:

1.- ATENCIÓN DE PUBLICO (AUDIENCIAS) 2013

Como una forma de optimizar el tiempo de la Alcaldesa, es que finalmente se logró programar solamente los días Lunes para la atención de las Audiencias Públicas, por lo que cada Lunes, a las 08:30 horas se entregan las horas de atención. No obstante, la atención para la gente que viene de los pueblos del interior es entregada en cualquier horario. Cabe destacar que la cantidad de personas que se presentan en este registro, corresponde solamente a las personas que quedan registradas en la hora dispuesta para ello, a parte, hay un número de personas indeterminada que se atiende fuera de horario.

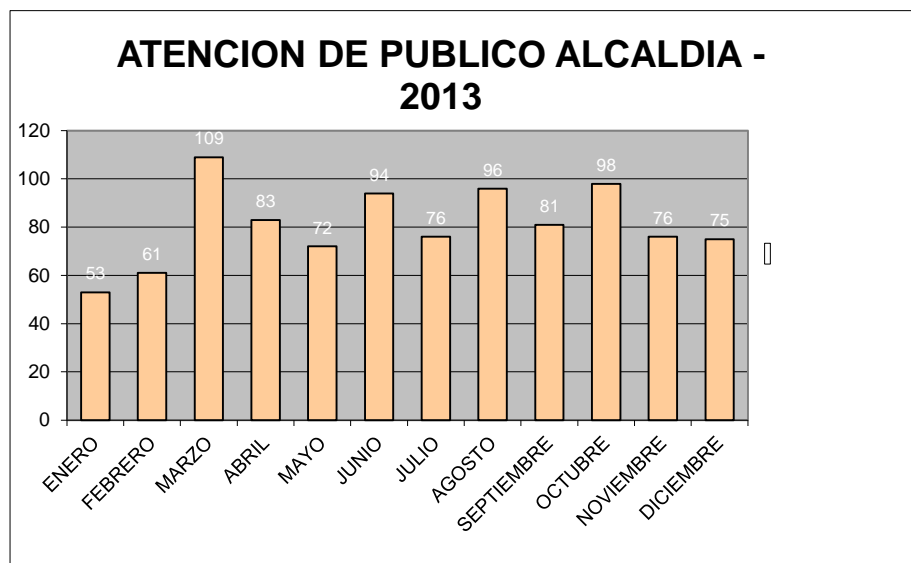

TOTAL ATENCION DE PUBLICO AÑO 2013= 974

2.- REUNIONES ORGANIZACIONES SOCIALES 2013

Las reuniones con las organizaciones sociales se realizan en su mayoría por las tardes en el municipio, o en algunas ocasiones, en los mismos pueblos del interior, a los cuales acude la señorita Alcaldesa en compañía de los profesionales, según sea la necesidad planteada y que por lo general corresponde a necesidades de índole social, servicios básicos y habitacional. En relación al año 2012, estas tuvieron una leve baja, lo que se debe exclusivamente a que gran parte de los servicios básicos ya se han solucionado.

REUNIONES ORG. SOCIALES 2013

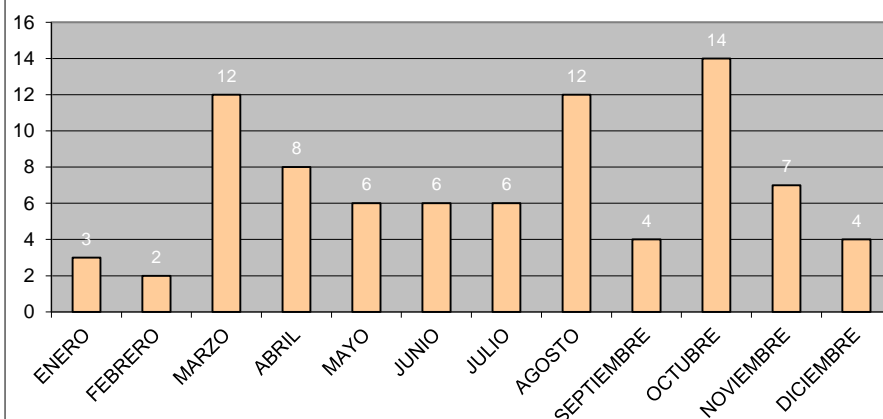

TOTAL DE REUNIONES CON ORGANIZ. SOCIALES AÑO 2013 = 84

3.- REUNIONES SERVICIOS PUBLICOS 2013

Las reuniones con los servicios públicos que se realizaron durante el año 2013, principalmente se realizaron con los servicios que tienen relación con los subsidios de Vivienda que se entregaron en Toconao y la población Lickan Antai, aparte de las reuniones que se sostuvo con Sernatur, Agricultura y Bienes Nacionales, entre otros. Cabe destacar durante el 2013, las reuniones que se realizaron con la Subsecretaría de Transporte y Telecomunicaciones con motivo de las Antenas de Telefonía, las que a su vez se realizaron en varias ocasiones, con todos los vecinos y comunidades afectadas.

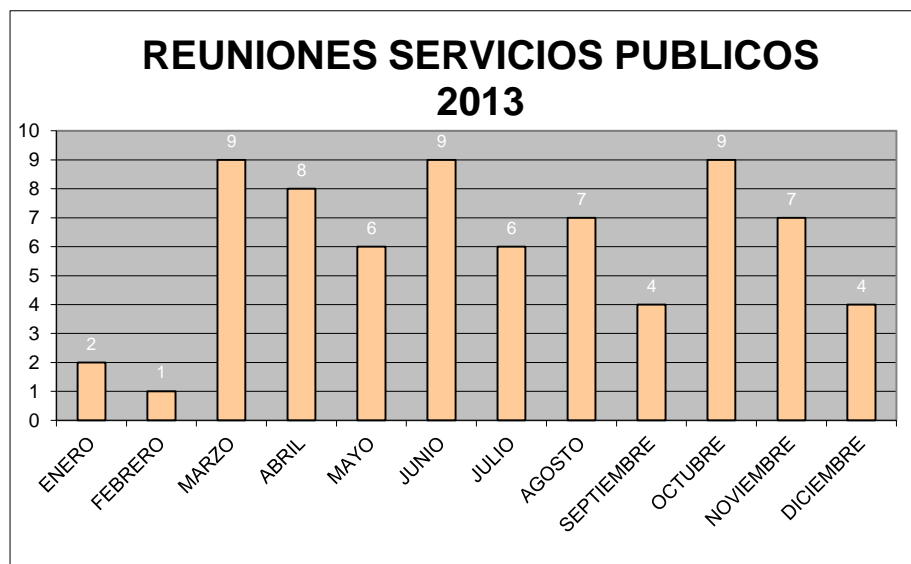

TOTAL REUNIONES SERVICIOS PUBLICOS AÑO 2013= 72

4.- ORGANIZACIÓN Y COORDINACION DE CEREMONIAS Y EVENTOS PUBLICOS

Además dentro de las funciones que debe realizar la Secretaria de Alcaldía está la de organizar y coordinar los principales eventos sociales de la municipalidad, los cuales se desglosan de la siguiente forma:

CANTIDAD	ACTIVIDADES
06	ORGANIZACIÓN DE CEREMONIAS
04	RECEPCION DELEGACIONES
03	VISITAS PROTOCOLARES AUTORIDADES INTERNACIONALES -Embajador de Francia, -Embajador U.S.A. -Embajador de Alemania)

5.- UNIDAD DE COMUNICACIONES 2013

El área de comunicaciones cumple un rol fundamental como instrumento de vinculación, que permite al municipio cumplir con el compromiso de informar a la sociedad acerca de sus gestiones.

Múltiples actividades son entregadas de manera periodística, principalmente, mediante comunicados de prensa, los que son difundidos en los medios locales, regionales y nacionales, ya sean online, escritos y radiales. Además, mediante la información se refleja la diversa gama de actividades que están a disposición de los diferentes sectores de la comunidad, son una muestra representativa de la importancia que tiene la comunicación para la gestión municipal.

Objetivos:

Algunos de los objetivos que se definieron para la comunicación el año 2013 fueron los siguientes:

- Cambiar la imagen que la sociedad tiene de la institución
- Generar credibilidad, confianza y transparencia entre la ciudadanía
- Generar visibilidad de la entidad
- Reducir distancias entre las administraciones y la ciudadanía
- Mejorar el proceso de comunicación y de atención a la ciudadanía gracias a la inmediatez de las redes sociales.
- Ofrecer información de interés para la ciudadanía, favoreciendo el conocimiento y el uso de los productos y los servicios públicos.
- Fomentar la participación ciudadana
- Promocionar las actitudes y valores cívicos, propiciando la utilización racional de los servicios y los bienes públicos.
- Informar de la gestión realizada con transparencia
- Incrementar el trabajo en equipo

- Fomentar la lealtad del equipo

Metas:

“Situarse a la administración ante la ciudadanía, como una institución cercana a ella y transparente en sus actuaciones”.

El 2013 se logró:

- 1) Difundir a los medios de comunicación notas informativas con las principales actividades y actuaciones de la Administración en cuestión, con un mínimo mensual fijado según la actividad de la entidad.
 - 129 publicaciones en medios escritos como Mercurio Calama, Mercurio Antofagasta y Estrella de El Loa.
 - 136 publicaciones en medios online tales como, El Nortero, Región.cl, Lo Actual, Diario el America, Lickan Ckoi, prensa minera, entre otros.
 - Entrevistas radiales de la Jefa comunal promedio 2 al mes.
 - Gran presencia de pobladores a las actividades culturales, gracias a la difusión de estas en el programa radial “Municipio más cerca”
- 2) Se fortalece canal de contacto con la población a través de redes sociales, específicamente Facebook
 - Con 1756 contactos de la comuna a la fecha.
 - 56 mensajes solicitando información municipal.
- 3) Durante 2013 continua fuerte la transmisión del programa radial, “Municipio más cerca”, programa transmitido de lunes, miércoles y viernes de 09.00 a 11.00 horas, desde la localidad de Toconao.
Logrando al aire 120 programas con entrevistas a funcionarios municipales y encargados de los diferentes programas a cargo del municipio.
- 4) **Se consolida la entrega de información comunal y municipal con la puesta en marcha de la página web www.municipiosanpedrodeatacama.cl**

Público Objetivo Principal:

En este caso, en su mayoría son las mujeres dueñas de casa que por las actividades que realizan permanecen en el hogar a esa hora.

Público Objetivo Secundario

Trabajadores de empresas aledañas con familia en la comuna y turistas nacionales que llegan a la comuna.

Los objetivos del programa

Entretener e informar de forma amena a la comunidad acerca de la labor municipal. Además, de sensibilizar a la población del quehacer municipal con respecto al costo del desarrollo y el bienestar de la comuna.

Otras actividades:

- 1.- Confección videos : 4
- 2.- Libretos : 11
- 3.- Registro fotográfico : 127 carpetas (actividades municipales)

De esta manera, se busca motivar a las audiencias a participar, creando un feedback.

ADMINISTRACION MUNICIPAL - SECPLAC
AÑO 2013

ADMINISTRACION MUNICIPAL - SECPLAC

AÑO 2013

La Ley Orgánica Constitucional de Municipalidad define las funciones de la administración municipal de la siguiente forma:

"El administrador municipal será el colaborador directo del alcalde en las tareas de coordinación y gestión permanente del municipio, y en la elaboración y seguimiento del plan anual de acción municipal y ejercerá las atribuciones que señale el reglamento municipal y las que le delegue el alcalde, siempre que estén vinculadas con la naturaleza de su cargo."

En este sentido, y de acuerdo a lo establecido, la Administración municipal de San Pedro de Atacama depende directamente de la Alcaldesa y tiene por objetivo administrar estratégicamente la organización interna de la entidad, de acuerdo a los planes y programas establecidos, a las atribuciones que le señale el Reglamento Municipal y a las que le delegue la Alcaldesa.

Atendiendo a que la Planta Municipal de San Pedro de Atacama está limitada a 3 cargos directivos la administración desarrolla también las labores inherentes a la Secretaría Comunal de Planificación que tiene a su cargo la gestión de planes y programas de inversión y con ello la postulación de los proyectos de inversión a las diferentes fuentes de financiamiento

Entre otras funciones, además, le corresponde a la administración:

- Planificar y ejecutar las tareas de dirección y coordinación permanente de todas las unidades municipales y servicios municipalizados, de acuerdo a las instrucciones del Alcalde.
- Adoptar las providencias necesarias para el adecuado cumplimiento de la gestión y ejecución técnica de las políticas, planes, programas y proyectos municipales, que se relacionen con la gestión interna del Municipio.
- Ejercer las atribuciones que le delegue el Alcalde y el Concejo, en conformidad con la Ley y las demás funciones que se le encomienden, de acuerdo con el reglamento interno.

- Realizar estudios y proponer alternativas de reorganización de los servicios que prestan, así como detectar necesidades e implementar acciones de optimización de los procesos administrativos internos.
- Analizar las instrucciones, reglamentos, manuales de organización, procedimientos y descripción de cargos, a fin de comprobar su utilidad y actualización, de acuerdo a la normativa vigente. En caso de no contar con estos instrumentos, deberá dirigir y supervisar su elaboración por las unidades respectivas.
- Estudiar y velar por el cumplimiento de la estructura de la organización, en cuanto al número de unidades que la componen, a sus encargados y a la distribución de funciones, con especial énfasis en los límites de responsabilidad, en la centralización de decisión y delegación, etc.
- Asesorar la puesta en marcha de cualquier nueva función que se establezca, así como de cualquier cambio o modificación de la organización de la Municipalidad o de su funcionamiento.
- Elaborar, proponer y programar en coordinación con otras unidades municipales, los gastos de inversión en la Municipalidad necesarios para la adecuada Gestión Municipal y los gastos de operación.
- Orientar el quehacer de la Dirección en función del Plan de Desarrollo Comunal, la Misión Municipal y la Planificación Estratégica.
- Cumplir otras funciones que el Alcalde le encomiende, de conformidad con la legislación vigente

En su calidad de SECPLAC se tiene que:

- Servir de secretaría técnica permanente del alcalde y del concejo en la formulación de la estrategia municipal, como asimismo de las políticas, planes, programas y proyectos de desarrollo de la comuna;
- Asesorar al alcalde en la elaboración de los proyectos de plan comunal de desarrollo y de presupuesto municipal.
- Evaluar el cumplimiento de los planes, programas, proyectos, inversiones y el presupuesto municipal, e informar sobre estas materias al concejo, a lo menos semestralmente;
- Efectuar análisis y evaluaciones permanentes de la situación de desarrollo de la comuna, con énfasis en los aspectos sociales y territoriales;
- Elaborar las bases generales y específicas, según corresponda, para los llamados a licitación, previo informe de la unidad competente, de conformidad con los criterios e instrucciones establecidos en el reglamento municipal respectivo;
- Fomentar vinculaciones de carácter técnico con los servicios públicos y con el sector privado de la comuna, y
- Recopilar y mantener la información comunal y regional atinente a sus funciones.
- Presentar iniciativas para ser financiadas a través de diversos fondos de financiamiento.
- Dar cumplimiento a lo lineamientos planteados por el actual PLADECO.

GENERALIDADES:

En el contexto del organigrama municipal general, se debe indicar que la Administración Municipal depende jerárquicamente de Alcaldía e internamente el departamento se estructuró el año 2013 de la siguiente manera:

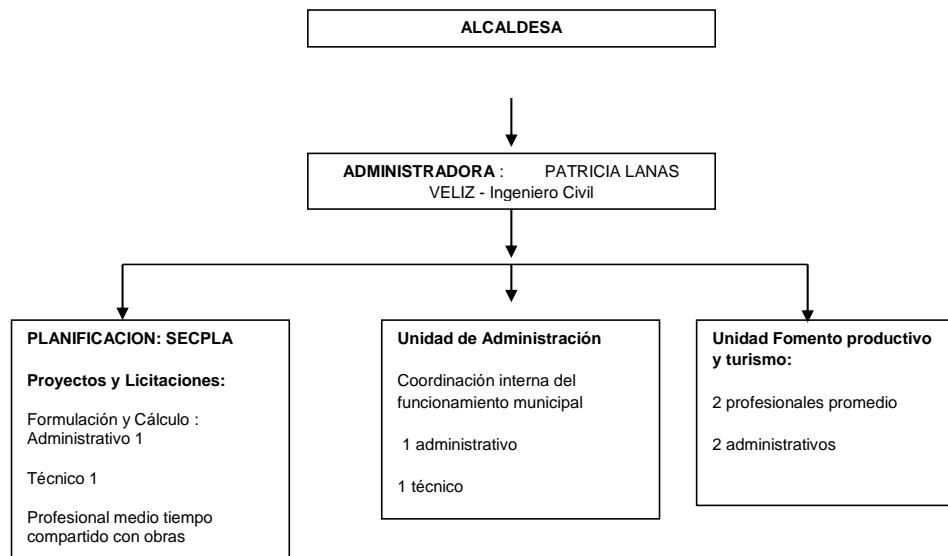

En relación a las funciones que se asumió durante el año 2013 se puede indicar que:

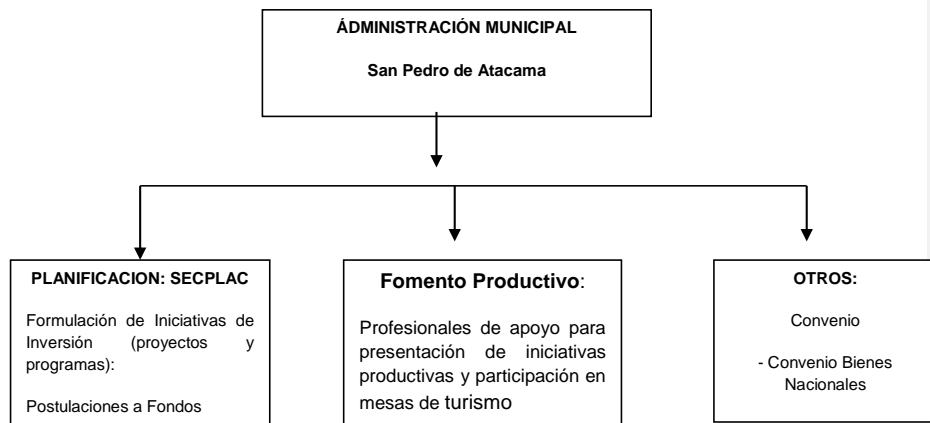

Acciones desarrolladas durante el 2013

En materias de presentación de iniciativas y proyectos

Se debe señalar que en relación a la presentación de iniciativas, este departamento trabajo bajo las directrices que se indican en el actual PLADECO, el cual fuera aprobado durante el primer trimestre del año 2013, y que nos entrega las estrategias y líneas de acción que fueran planteadas por los propios habitantes de la comuna.

Es por ello que los proyectos presentados obedecen a las necesidades y requerimiento de la población de manera que respondan a sus demandas.

De esta manera el durante el año 2013, se presentan diversas iniciativas y a distintos fondos de financiamiento los cuales han pasado por revisión, encontrándose en diversos estados de acuerdo a disponibilidad presupuestaria, emergencias, prioridades, etc.

En general, los proyectos en la medida que cuentan con aprobación de financiamiento se licitan a través del portal Mercado Público, de acuerdo a la Ley de Compras Públicas

Los proyectos ingresados para el período 2013 son:

Fondo Nacional Desarrollo Regional (FNDR)

CODIGO BIP	NOMBRE PROYECTO
30124443-0	MEJORAMIENTO ADUCCIÓN VILACO LOCALIDAD DE TOCONAO, SAN PEDRO DE ATACAMA
30127352-0	REPOSICION ESCUELA BASICA G-25 DE SOLOR, COMUNA SAN PEDRO DE ATACAMA
30133008-0	CONSTRUCCION CASA DEL PATRIMONIO VIVO TOCONAO
30108039-0	MEJORAMIENTO SISTEMA DE AGUA POTABLE LOCALIDAD DE TALABRE
30100127-0	REPOSICIÓN LICEO POLITÉCNICO C-30 SAN PEDRO DE ATACAMA
30101214-0	NORMALIZACIÓN Y AMPLIACIÓN RELLENO SANITARIO SAN

	PEDRO DE ATACAMA
30115108-0	REPOSICIÓN EDIFICIO CONSISTORIAL COMUNA SAN PEDRO DE ATACAMA
30084811-0	NORMALIZACION JARDIN FAMILIAR LOCALIDA DE CAMAR
30129830-0	CONSERVACION Y REPOSICION DE CANALES Y CALLEJONES PUBLICOS JERE TOCONAO
30127361-0	CONSTRUCCION CANCHA DE PASTO SINTETICO LOCALIDAD E PEINE
30092959-0	REPOSICION MUSEO ARQUEOLOGICO GUSTAVO LE PAIGE S.P.A.
30120017-0	REPOSICION ESCUELA DE CAMAR
30101206-0	CONSTRUCCION PLANETARIO COMUNAL SAN PEDRO DE ATACAMA

Circular N° 33

Se ingresan además iniciativas para ser consideradas a través de financiamiento público, según instrucciones de la Circular N° 33 del 13/07/09 que complementa la circular N° 36 de 2007.

De lo anterior, lo siguiente:

CODIGO	NOMBRE DEL PROYECTO
30137568-0	REPOSICION AMBULANCIA CESFAM SAN PEDRO DE ATACAMA
30151572-0	ADQUISICION BUS ESCOLAR LOCALIDAD DE SAN PEDRO DE ATACAMA
30115581-0	ADQUISICIÓN BARREDORA DE CALLES SAN PEDRO DE ATACAMA
30129945-0	ADQUISICIÓN DE IMPLEMENTACIÓN TECNICO PROFESIONAL LICEO C-30, S.P.A

Cabe indicar que si bien los proyectos fueron ingresados aún se continúa a la espera de revisión y financiamiento por parte del Gobierno Regional.

Iniciativas postuladas al FRIL

El Fondo Regional de iniciativa Local (FRIL), permite financiar la ejecución de iniciativas que cuenten con informe favorable del Ministerio de Desarrollo Social, o a acciones destinadas a mantener o conservar infraestructura pública, las que son autorizadas de acuerdo a los procedimientos establecidos en el oficio circular N° 33 del Ministerio de Hacienda de fecha 13 de Julio del 2009 y sus modificaciones posteriores. Estos recursos distribuidos a las distintas comunas de la Región buscan ayudar a mejorar los niveles de servicios que tienen las comunas, a efecto de contribuir a la equidad entre estas.

Es así como para el Fondo Regional de Iniciativa Local (FRIL) el año 2013 el municipio postuló las siguientes iniciativas de acuerdo a metodología;

Los proyectos elaborados y presentados para el FRIL (**Fondo Regional de Inversión Local**)

NOMBRE	CODIGO
CONSTRUCCION CIERRE PERIMETRAL MULTICANCHA LOCALIDAD DE TALABRE	30136975
CONSTRUCCION SOMBREADERO Y BAÑO ESCUELA G-27 DE PEINE	30136943
MEJORAMIENTO SEDE COMUNITARIA AYLLU DE CATARPE	30136976
MEJORAMIENTO SEDE COMUNITARIA AYLLU DE QUITOR	30136977
MEJORAMIENTO PARQUE INFANTIL LOCALIDAD DE TOCONAO	30136982
MEJORAMIENTO PARQUE INFANTIL LOCALIDAD DE PEINE	30136984
MEJORAMIENTO CONSULTORIO GENERAL RURAL SAN PEDRO DE ATACAMA	30136986
CONSTRUCCION MULTICANCHA POBLACION EL CARMEN	30061689

Cabe precisar que de los cinco primeros proyectos ya fueron financiados, por tanto tras recepción de visación y asignación de recursos, se procedió a licitación y contratación correspondiente y se encuentran en etapa de ejecución en terreno.

Se debe indicar el apoyo prestado como planificación para la ejecución de proyectos con fondos municipales los cuales corresponden aproximadamente a 15 iniciativas.

Además, se postularon a través de la EGIS el siguiente proyecto al SERVIU:

NOMBRE PROYECTO	BENEFICIARIOS	MONTO UF

CIERRE PERIMETRAL COMITÉ SOL NACIENTE DE TOCONAO		
FONDO PPF (PROGRAMA DE PROTECCION AL PATRIMONIO FAMILIAR	16	1.008 UF

Respecto a los diversos programas que tiene SUBDERE (PMU – PMB) se postularon diversas iniciativas, entre las cuales se tiene:

Nombre de la iniciativa
CONSTRUCCION PLAZA POBLACION LICKAN ANTAY
REPOSICION PLAZA TOCONAO
MEJORAMIENTO COCINA ESCUELA E-21 TOCONAO
MEJORAMIENTO COCINA ESCUELA E-26 SAN PEDRO DE ATACAMA
LIMPIEZA Y RELLENO EMERGENCIA 2013 CALLES S.P.ATACAMA
CONSTRUCCION SISTEMA DE DISPOSICIÓN FINAL AGUAS SERVIDAS SAN PEDRO DE ATACAMA (ESTUDIO DE PREFACTIBILIDAD)

Se destaca además dentro de este fondo el financiamiento del estudio a nivel de Prefactibilidad del proyecto “CONSTRUCCIÓN SISTEMA DE DISPOSICIÓN FINAL DE AGUAS SERVIDAS SAN PEDRO DE ATACAMA”, el cual se encuentra en la etapa final de entrega, dado que fue desarrollado y trabajado con la comunidad el año 2013, con el objeto de dar los lineamientos a la solución final que tendrán las aguas servidas en la localidad que concentra la mayor población de la comuna, tema además, que ha sido preocupación constante en el municipio y que se continúa abordando y apoyando a los servicios competentes. Además de la Reposición de la Plaza de Toconao, donde dicho proyecto se encuentra contratado, a la espera de los inicios de las obras que intervendrán a todo el sector (de la plaza).

Durante el año 2013 se trabajó además en:

- Se formuló y confeccionó proyectos de pavimentos participativos 2013 , donde se presentaron las calles:

Nombre de Calle	Localidad
Latorre	Toconao
José Miguel carrera	Toconao
Vilaco	Toconao
Los andes	San Pedro de Atacama – Población Lickan Antay
La quebrada	San Pedro de Atacama – Población Punta de Diamante
Pasaje Jama	San Pedro de Atacama – Población Punta de Diamante
Los Geiser	San Pedro de Atacama – Población Alto Jama

Además se informa que el municipio postuló al Fondo Nacional para Fomento del Deporte durante el año 2013, la siguiente iniciativa

NOMBRE PROYECTO	LOCALIDAD BENEFICIARIA
HABILITACION GIMNASIO AL AIRE LIBRE LOCALIDAD DE TOCONAO	TOCONAO

Se señala que el proyecto fue seleccionado y tramitado el convenio por tanto solo se espera completar la tramitación para el traspaso de recursos y ejecutar.

2.- En materia de Convenios:

El año 2013 se firma convenio con el Ministerio de Vivienda y Urbanismo, para la ejecución del **Programa Recuperación de Barrios**, donde el objetivo es contribuir al mejoramiento de la calidad de vida de los habitantes de barrios que presentan problemas de deterioro urbano, segregación y vulnerabilidad social, a través de un proceso participativo de recuperación de los espacios públicos y de los entornos urbanos de las familias.

Para esto el Programa, contempla la realización de distintas gestiones, tanto a nivel de obras urbanas como de gestión social, que financiará el Ministerio de Vivienda y Urbanismo, directamente o a través de los Servicios de Vivienda y Urbanización.

A través de este programa se han presentado para su ejecución la construcción de las obras de confianza, la cuales fueron consensuadas con los vecinos y que corresponden a:

Nombre de la iniciativa
CONSTRUCCION SEDE SOCIAL POBLACION LOS ALGARROBOS
CONSTRUCCION SEDE SOCIAL POBLACIÓN ALTO JAMA

Se precisa que el polígono de intervención que considera el programa en la comuna, incluye a las poblaciones:

- El Carmen
- Lickan Antay
- Conde Duque
- Los Algarrobos
- Alto Jama
- Alto Mirador
- Nuevo Loteo El calvario

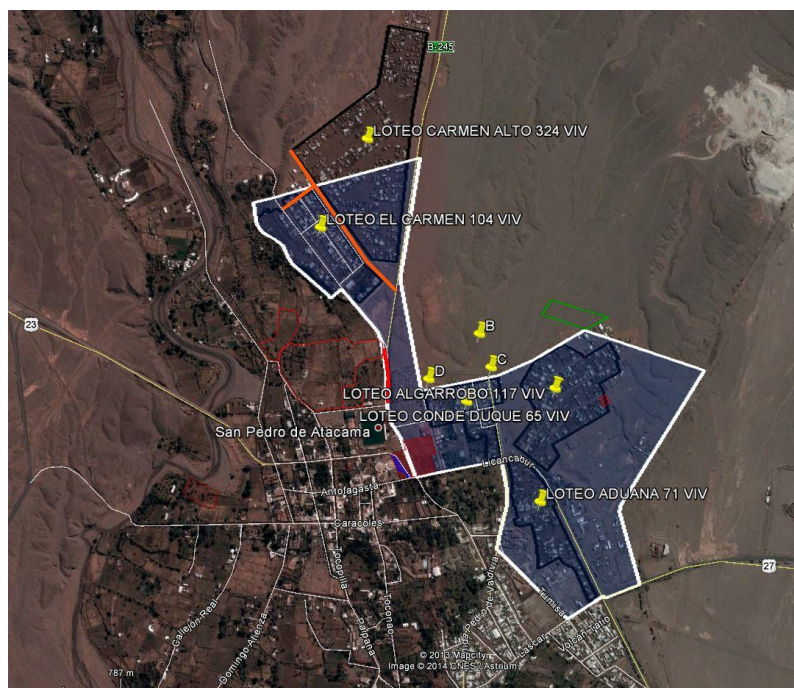

Durante el 2013 se continuó trabajando con:

- Supervisión y coordinación **Convenio de Bienes Nacionales**: el trabajo se orientó fundamentalmente a la regularización de propiedades fiscales en lo relacionado a:
 - Equipamientos, tales como :
 - Jardín Infantil localidad de Toconao
 - Multicancha Población El Carmen
 - Sede Social Punta de Diamante
 - Posta Rural localidad de Toconao
 - Sede social ayllu de Quitar
 - Nuevo Liceo C-30
 - Escuela de Camar
 - Club de rodeo
 - Posta de Peine
 - Sede pobl. Alto jama
 - Nuevos loteos en la comuna: se trabajó en regularizar loteos que contaban con un numero de familias asentadas , tales como el Alto Mirador y Calvario en San Pedro de Atacama, se trabajó en la ampliación de loteos de la población El Carmen, ampliación de Los

Algarrobos. Además se firmó convenio y comenzó el trabajo para nuevo loteos en las localidades de Toconao y Socaire.

En este tema se lograron aprobar el año 2013 loteos que ya fueron entregados a las familias que demandaban terrenos como solución al problema habitacional en la localidad de San Pedro de Atacama.

Es preciso señalar que durante el año 2012, se informó respecto a los problemas acontecidos en la ejecución de los contratos de construcción del Fondo Solidario, de los comités de vivienda Lickan Antay y Remanente de la población Lickan Antay de San Pedro de Atacama, donde se paralizaron los trabajos por insolvencia económica de la empresa contratista que desarrollaba las obras, en este caso se debe precisar que el municipio en su papel de EGIS (Empresa de Gestión Inmobiliaria Social) realizó desde esa fecha y todo el 2013 gestiones pertinentes para terminar las obras y entregar a las familias la solución habitacional esperada, sin embargo a la fecha, aún se está a la espera de la reanudación de los trabajos de construcción a partir de un incremento de subsidio gestionado por el municipio al Ministerio de Vivienda y Urbanismo.

Programa Fomento Productivo

Se indica además que durante el año 2013 la Unidad de Fomento Productivo funcionó como programa, dependiente de la Administración Municipal con la siguiente estructura:

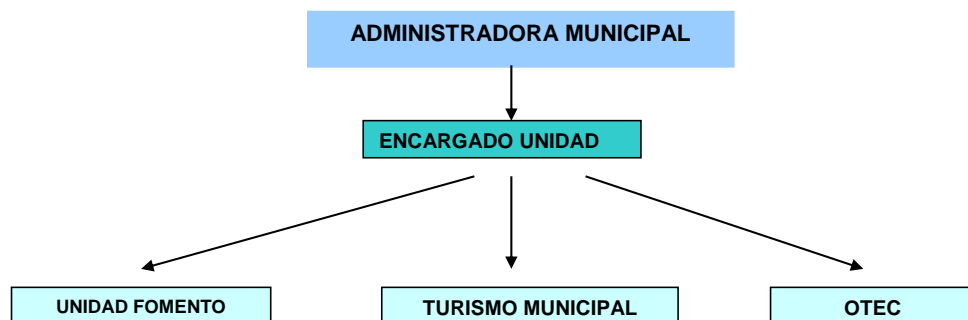

Con el objeto de fortalecer y potenciar el trabajo de esta unidad, se orientó el trabajo a tres áreas formando el equipo de fomento que funcionan en un mismo espacio, dependientes de la Administración. A continuación se detallan las principales actividades desarrolladas, las cuales corresponden a:

1. Fomento Productivo

Apoyo en postulación de iniciativas particulares a Programas de Gobierno como Fosis, Sercotec y Sence

Apoyo en postulación de proyectos individuales en el contexto de la Responsabilidad Social Empresarial con empresa SQM, Minera Gabriela Mistral, Gaby.

Apoyo y trabajo en implementación de Terminal de Buses

2. OTEC Municipal, Organismo Técnico de Capacitación.

Apoyo en desarrollo de curso de Conducción Clase "B"

3. Desarrollo Turístico

En este ámbito se trabajó con las siguientes propuestas:

Se trabaja y gestiona en el Centro de Operaciones de Emergencias Actividades Turística.

Plan de Estrategia de desarrollo del Turismo Comunitario en la Región de Antofagasta.

Se concluye el trabajo de Ordenanza de Guías de Turismo

SECRETARIA MUNICIPAL
GESTION AÑO 2013

SECRETARIA MUNICIPAL

La Secretaria municipal tiene asignada sus funciones de acuerdo a la ley orgánica y al reglamento interno teniendo entre ellas:

- Juzgado de policía local e Inspecciones
- Oficina de partes e informaciones, reclamos y sugerencias de la municipalidad
- Secretaria del Concejo Municipal
- Secretaria del Consejo Comunal de organizaciones de la sociedad civil
- Control interno municipal
- Ley acceso a la información, portal web transparencia
- Funciones propias de la secretaria municipal, incluyendo además la supervisión del programa PRODESAL, PDTI, protección civil y emergencias, supervisión de contratos de servicios de mantenimiento y riego de parques, tramitación de personalidades jurídicas, supervisión programa de gestión Ambiental local, además de otras tareas asignadas propias del municipio.

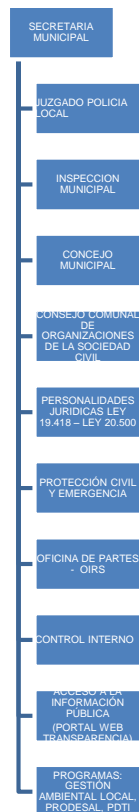

El objetivo principal de esta secretaria es mantener el funcionamiento interno administrativo, es transversal a todas las áreas de gestión de la municipalidad, es decir, ser el nexo como asimismo entregar la asesoría e información necesaria en las labores municipales como también proporcionar la adecuada a los usuarios de la municipalidad.

El personal que se desempeña en esta área es: cuatro administrativos, y un profesional que dirige las labores encomendadas, además cuenta con dos asesores jurídicos.

De acuerdo a lo anterior la gestión de esta área municipal durante el periodo se resumen de la siguiente forma:

1.- CONCEJO COMUNAL

Las funciones y atribuciones del Concejo Comunal se encuentran definidas en los Artículos 79º y 80º del Texto Refundido, Coordinado, Sistematizado y Actualizado de la Ley Nº 18.695, Orgánica Constitucional de Municipalidades, D.F.L. 1-19.704, entre las que destacan: Fiscalizar el cumplimiento de planes y programas municipales, fiscalizar las unidades y servicios municipales, supervisar el cumplimiento del PLADECO y las actuaciones del Alcalde. El concejo comunal se compone de las siguientes autoridades en ejercicio durante el año 2013:

ALCALDESA

Nombre Completo	:	Sandra Berna Martínez
Estado Civil	:	Soltera
Fecha de nacimiento	:	07 de Abril de 1954
Cedula de Identidad	:	7.270.519-k
Enseñanza	:	Estudios Completos

CONCEJALES (AS)

Nombre Completo	:	Nazario Tito Condori
Estado Civil	:	soltero
Fecha de nacimiento	:	28 de Julio de 1960
Cedula de Identidad	:	8.066.773-6
Enseñanza	:	Enseñanza media completa
Profesión	:	Técnico

Nombre Completo	:	Humberto Argandoña Catur
Estado Civil	:	Casado
Fecha de nacimiento	:	26 de Diciembre de 1976
Cedula de Identidad	:	13.171.680-K
Enseñanza	:	Universitarios Completos
Profesión	:	Kinesiólogo

Nombre Completo	:	Rubén Reyes Aymani
Estado Civil	:	Casado

Fecha de nacimiento : 18 de Marzo de 1968
Cedula de Identidad : 12.082.641-7
Enseñanza : Universitarios completos
Profesión : Profesor general básico,
 Licenciado en Educación,
 Contador

Nombre Completo : Ricardo Vilca Solís
Estado Civil : Casado
Fecha de nacimiento : 20 de Septiembre de 1964
Cedula de Identidad : 6.991.937-5
Enseñanza : Enseñanza media completa

Nombre Completo : María Teresa Veliz Guerra
Estado Civil : Casada
Fecha de nacimiento : 04 de Enero de 1972
Cedula de Identidad : 13.742.925 -K
Enseñanza : Universitarios completos
Profesión : Asistente social, Licenciada
 en trabajo social.

Nombre Completo : Lilibeth Reyes Ramos
Estado Civil : Soltera
Fecha de nacimiento : 30 de Junio de 1980
Cedula de Identidad : 13.742.942-K
Enseñanza : Estudios completos

1.1 COMISIONES DE TRABAJO

Las comisiones de trabajo de los concejales(as) están definidas en la ley orgánica de municipalidades y en el reglamento de funcionamiento de este cuerpo colegiado, los temas seleccionados fueron los que siguen:

COMISIONES CONFORMADAS	PRESIDENTE
FOMENTO PRODUCTIVO SEGURIDAD CIUDADANA	RICARDO VILCA
MEDIO AMBIENTE DESARROLLO SOCIAL	MARÍA TERESA VELIZ
EDUCACIÓN	HUMBERTO ARGANDOÑA
VIVIENDA Y DESARROLLO URBANO DEPORTE Y RECREACIÓN	LILIBETH REYES RAMOS
ENERGÍA SALUD	NAZARIO TITO CONDORI
ASUNTOS INDÍGENAS , CULTURA, TURISMO,ADI	RUBEN REYES AYMANI

1.2 SESIONES REALIZADAS

En el año 2013, se efectuaron 36 Sesiones Ordinarias que corresponde a lo acordado por este cuerpo colegiado y 11 Sesiones Extraordinarias, llegando a un total de 304 acuerdos. Cabe señalar que el año 2012 asume estas autoridades municipales el 06 de Diciembre.

año	Sesiones ordinarias	Sesiones extraordinarias	Nº total de sesiones
2012	3	/	3
2013	36	11	47

Según lo señalado anteriormente se detallan los más relevantes:

Acuerdos más relevantes tomados por el Concejo comunal Año 2013

Nº Acuerdo	Fecha	Tipo de Sesión Ordinaria (O) Extraordinario (E)	Acuerdo
01	03/01/2013	S.O N° 1	Se aprueba por unanimidad del Concejo Municipal la Subvención Municipal para la Asociación Indígena de Costumbres y Tradiciones Toconao, por un monto de \$ 1.500.000. Lo anterior, para su participación en el Trigésimo Primer Encuentro Folclórico de las Islas del Archipiélago a desarrollarse el 1, 2 y 3 de Febrero del presente año. La subvención aprobada es para cubrir gastos de movilización a dicho encuentro.
03	03/01/2013	S.O. N° 1	Se aprueba por unanimidad del Concejo Municipal, el aporte Municipal por un monto total de \$ 5.000.000 para la Ejecución del Convenio con INDAP, para la implementación de los Programas Prodesal, San Pedro I, durante periodo 2013.-
04	03/01/2013	S.O. N° 1	Se aprueba por unanimidad del Concejo Municipal, el aporte Municipal por un monto total de \$ 5.000.000 para la Ejecución del Convenio con INDAP, para la implementación de los Programas Prodesal, San Pedro II, durante periodo 2013.-
07	17/01/2013	S.O. N° 2	Se aprueba por unanimidad del Concejo Municipal, Bono Especial Transitorio Año 2013, Art 45°, Ley 19.378, presentada por el Departamento de Salud Municipal
08	17/01/2013	S.O. N° 2	Se aprueba por unanimidad del Concejo Municipal, el aporte por un Monto de \$ 2.000.000, bajo la Modalidad de Actividad Municipal, para la Asociación Espíritu Ancestral. Lo anterior, para la Actividad que se llevara a cabo los días 25 y 26 de Enero del presente año, V Festival Espíritu Ancestral. Dicho aporte, deberá ser destinado para gastos de Alimentación de las Delegaciones que participaran en

			dicho encuentro.																																							
01	07/02/2013	S.EXT.O. N° 1	<p>Se aprueba por unanimidad del Concejo Municipal la Inicialización de los Proyectos de Inversión para el periodo presupuestario 2013, los que a continuación se detalla:</p> <p>ESTUDIOS PARA INVERSION</p> <table><tr><th>Nombre</th><th>Valor M\$</th><th>Estado</th></tr><tr><td>Diseño Posta de Peine</td><td>4500</td><td>En ejecución proyecto 2012</td></tr><tr><td>Diseño Posta de Toconao</td><td>7500</td><td>En ejecución proyecto 2012</td></tr><tr><td>Reposición Liceo Técnico C-30</td><td>15000</td><td>En ejecución proyecto 2012</td></tr><tr><td>Diseño Reposición Escuela de Camar</td><td>5000</td><td>En ejecución proyecto 2012</td></tr><tr><td>Apoyo a PMU y Circular 33 proyectos varios</td><td>15000</td><td>Apoyo en confección de planos y estadística para presentación de proyectos</td></tr><tr><td>Revisores independientes y ensayos proyectos</td><td>12000</td><td>Ensayes e informes de revisores y ensayos de mecánica</td></tr><tr><td>Preparación y desarrollo TR Reciclaje</td><td>1293</td><td></td></tr><tr><td>Proyecto Trabajo de Ingeniería Programa Pav Participativa 2012</td><td>3500</td><td></td></tr><tr><td>memoria de ingeniería Proyecto "Construcción viviendas FSV comité Vaytiquina localidad de Toconao"</td><td>850</td><td></td></tr><tr><td>Apoyo de ingeniería, planimetría y formulaciones para fondos varios (FNDR2013, PMB 2013, FRILL 2013, etc)</td><td>15000</td><td></td></tr><tr><td>Levantamiento Topográficos y anteproyecto Loteos Varios SPA</td><td>12000</td><td>Nuevos levantamientos topográficos y loteos San Pedro 2013</td></tr><tr><td>Convenio BBNN</td><td>50000</td><td>Son M\$ 15000 pendientes de 2012 y M\$ 35000 para</td></tr></table>	Nombre	Valor M\$	Estado	Diseño Posta de Peine	4500	En ejecución proyecto 2012	Diseño Posta de Toconao	7500	En ejecución proyecto 2012	Reposición Liceo Técnico C-30	15000	En ejecución proyecto 2012	Diseño Reposición Escuela de Camar	5000	En ejecución proyecto 2012	Apoyo a PMU y Circular 33 proyectos varios	15000	Apoyo en confección de planos y estadística para presentación de proyectos	Revisores independientes y ensayos proyectos	12000	Ensayes e informes de revisores y ensayos de mecánica	Preparación y desarrollo TR Reciclaje	1293		Proyecto Trabajo de Ingeniería Programa Pav Participativa 2012	3500		memoria de ingeniería Proyecto "Construcción viviendas FSV comité Vaytiquina localidad de Toconao"	850		Apoyo de ingeniería, planimetría y formulaciones para fondos varios (FNDR2013, PMB 2013, FRILL 2013, etc)	15000		Levantamiento Topográficos y anteproyecto Loteos Varios SPA	12000	Nuevos levantamientos topográficos y loteos San Pedro 2013	Convenio BBNN	50000	Son M\$ 15000 pendientes de 2012 y M\$ 35000 para
Nombre	Valor M\$	Estado																																								
Diseño Posta de Peine	4500	En ejecución proyecto 2012																																								
Diseño Posta de Toconao	7500	En ejecución proyecto 2012																																								
Reposición Liceo Técnico C-30	15000	En ejecución proyecto 2012																																								
Diseño Reposición Escuela de Camar	5000	En ejecución proyecto 2012																																								
Apoyo a PMU y Circular 33 proyectos varios	15000	Apoyo en confección de planos y estadística para presentación de proyectos																																								
Revisores independientes y ensayos proyectos	12000	Ensayes e informes de revisores y ensayos de mecánica																																								
Preparación y desarrollo TR Reciclaje	1293																																									
Proyecto Trabajo de Ingeniería Programa Pav Participativa 2012	3500																																									
memoria de ingeniería Proyecto "Construcción viviendas FSV comité Vaytiquina localidad de Toconao"	850																																									
Apoyo de ingeniería, planimetría y formulaciones para fondos varios (FNDR2013, PMB 2013, FRILL 2013, etc)	15000																																									
Levantamiento Topográficos y anteproyecto Loteos Varios SPA	12000	Nuevos levantamientos topográficos y loteos San Pedro 2013																																								
Convenio BBNN	50000	Son M\$ 15000 pendientes de 2012 y M\$ 35000 para																																								

					nuevos temas
			Elaboración Plan Educativo Comunal	13000	En ejecución proyecto 2012
			Total	154643	
			PROYECTOS DE INVERSION		
			Nombre	Valor M\$	Estado
			Muros Caniles	3500	proyecto inicializado el 2012 con pago pendiente
			Cancha de Drenaje y pozo soluciones Toconao	3000	proyecto inicializado el 2012 con pago pendiente
			Reparación Baños Públicos Río Grande	6000	proyecto inicializado el 2012 con pago pendiente
			Cierre Perimetral Sede Toconao	5400	proyecto inicializado el 2012 con pago pendiente
			Kunza Turi Reparación	18000	proyecto inicializado el 2012 con pago pendiente
			Plazoleta El Carmen	3000	proyecto inicializado el 2012 con pago pendiente
			Mejoramiento Sombreaderos Punta de Diamante	2500	proyecto inicializado el 2012 con pago pendiente
			Adecuación Terminal de Buses	16000	proyecto inicializado el 2012 con pago pendiente
			Estudio Mecánica de Suelos Nuevo Subsidio Toconao	10000	proyecto inicializado el 2012 con pago pendiente

			Mejoramiento Piscina Centro de Evento	4000	proyecto inicializado el 2012 con pago pendiente
			Cierre Graderías San Pedro de Atacama	3500	proyecto inicializado el 2012 con pago pendiente
			Mejoramiento Centro Abierto Toconao	3500	proyecto inicializado el 2012 con pago pendiente
			Ensaye de techumbre resistencia contra el fuego	7800	Por definir
			Mejoramiento Plaza Toconao	7000	Aporte Municipal para respaldar postulación del proyecto
			Habilitación señal de TV Río Grande	4682	proyecto inicializado el 2012 con pago pendiente
			Mejoramiento SSHH escuelas varias SPA	35000	15000 mantención DAEM 20000 inversión municipal
			Total distribuido 117882		
			Saldo por inicializar 250118		
02	07/02/2013	S.EXTO: N° 2	Se aprueba por unanimidad del Concejo Municipal derogar el Artículo N° 24°, Numeral N° 3 de la Ordenanza N° 2/2004, que dice relación con la Aplicación de la Comuna de San Pedro de Atacama, sobre los perros que circulen por las calles, plazas y demás lugares de uso público de sus distintas localidades.-		
03	07/02/2013	S.EXTO.N°2	Se aprueba por unanimidad del Concejo Municipal mantener el Canil en funcionamiento, sin embargo, la eliminación de perros no está permitida.-		

04	07/02/2013	S.EXTO.N°3	Se aprueba por unanimidad del Concejo Municipal nominar a la Concejala Lilibeth Reyes Ramos, para ser parte del Directorio de la Asociación de Municipalidades de la Región de Antofagasta.-
10	17/01/2013	S.O. N°03	Se aprueba por unanimidad del Concejo Municipal extensión del Contrato por un periodo de un año, reajutable según IPC a la Empresa J.A.M, Ingeniería Ltda., para la Ejecución del Contrato de Servicio de Mantenimiento de Redes y Equipos de Generación Eléctrica en Localidades Varias, San Pedro de Atacama.
15	21/02/2013	S.O.N°04	Se aprueba por unanimidad del concejo Municipal solicitud de Patente Restaurante Diurno y Nocturno, Clase C, presentada por don Wilfredo José Cruz González, RUT 10.972.216-2, Ubicado en Calle Toconao N° 479, Depto N° 2, Localidad de San Pedro de Atacama. Lo anterior según informe N° 01/2013, presentado por el Jefe Depto de Administración y Finanzas(s).-
16	21/02/2013	S.O.N°04	Se aprueba por unanimidad del concejo Municipal solicitud de Patente Restaurante Diurno y Nocturno, Clase C, presentada por doña Claudia María Cristina Cabezas Aramayo, RUT 14.597.330-9 Ubicado en Sitio N° 7, Ayllu de Poconche, Localidad de San Pedro de Atacama. Lo anterior según informe N° 02/2013, presentado por el Jefe Depto de Administración y Finanzas(s).-
17	21/02/2013	S.O.N°04	Se aprueba por unanimidad del Concejo Municipal efectuar Licitación Privada y Aprobación de Bases Administrativas Especiales y Generales para la Concesión de Baños Públicos Pueblo de Artesanos, Casino de Pueblo de Artesanos y Custodia Pueblos de Artesanos de la Localidad de San Pedro de Atacama.-
36	07/03/2013	S.O.N°07	Se aprueba por unanimidad del Concejo Municipal una bonificación adicional correspondiente al 50%, de acuerdo a lo establecido en el inciso tercero del artículo 3 de la Ley 20198
44	21/03/2013	S.O.N°09	Se aprueba por unanimidad del Concejo Municipal la donación de Moto Bomba Bencinera con sus respectivos accesorios a la Comunidad de Soncor de Toconao
45	21/03/2013	S.O.N°09	Se aprueba por unanimidad del Concejo Municipal acuerdo de colaboración sobre programa "transferencia para las micro y pequeñas empresas de la región de Antofagasta – Fonmype", Fondo de Solidaridad e Inversión Social y la Municipalidad de San Pedro de Atacama
46	21/03/2013	S.O.N°09	Se aprueba por unanimidad del Concejo Municipal convenio marco Municipalidad de San Pedro de Atacama y la Cámara de Turismo de Jujuy

05	21/03/2013	S.EXT.ON°04	Se aprueba por unanimidad del Concejo Municipal nombrar al concejal sr. Rubén Reyes Aymani, para que en representación de la Municipalidad de San Pedro de Atacama, asista a la Asamblea General Extraordinaria de Municipalidades a realizarse en la ciudad de Santiago los días 8 y 9 de abril de 2013. Esta representación da derecho a voz y voto en la respectiva asamblea
55	11/04/2013	S.O.N°10	Se aprueba por unanimidad del Concejo Municipal autorización a trato directo proyecto denominado "Limpieza y relleno emergencia 2013 calles varias, San Pedro de Atacama"
56	11/04/2013	S.O.N°10	Se aprueba por unanimidad del Concejo Municipal proyecto de inversión "Adquisición de baterías solares central eléctrica Localidad de Camar", por un monto total de M\$10.000, financiado con fondos municipales
57	11/04/2013	S.O.N°10	Se aprueba por unanimidad del Concejo Municipal proyecto de inversión "Instalación de 11 arranques Localidad de Rio Grande", por un monto total de M\$9.500, financiado con fondos municipales
58	11/04/2013	S.O.N°10	Se aprueba por unanimidad del Concejo Municipal proyecto de inversión "M.O. Habilitación Patio Techado Localidad de Socaire", por un monto total de M\$3.000, financiado con fondos municipales
65		S.O.N°11	Se aprueba por unanimidad del Concejo Municipal modificación del aporte municipal para el proyecto denominado "Programa de Pavimentación participativa 22° proceso", quedando en un monto total de \$ 133.670.000
66		S.O.N°11	Se aprueba por unanimidad del Concejo Municipal la conformación de la Fundación de Cultura y Turismo
05	22/04/2013	S.EXT.O.N°1	Se aprueba por unanimidad del Concejo Municipal dejar constancia que se ha tomado conocimiento del informe de gestión año 2012, cuenta pública de acuerdo al artículo N° 67 de la Ley 18.695, presentado por la Alcaldesa de la comuna Srta. Sandra Berna Martínez.
71	25/04/2013	S.O.N°12	Se aprueba por unanimidad del Concejo Municipal Ordenanza Fiesta religiosa Santo Patrono; San Pedro y San Pablo
72	25/04/2013	S.O.N°12	Se aprueba por el Concejo Municipal Bono Especial Transitorio Artículo N° 45 Ley 19.378, paramédico Posta Rural de Socaire a Toconao. Votación: Lilibeth Reyes Ramos, aprueba Maria Veliz Guerra, aprueba Nazario Tito Condori, aprueba Ricardo Vilca Solis, aprueba Humberto Argandoña Catur, se abstiene

73	25/04/2013	S.O.N°12	Se aprueba por unanimidad del Concejo Municipal los Estatutos de la Fundación de Cultura y Turismo de San Pedro de Atacama
84	09/05/2013	S.O.N°13	Se aprueba por unanimidad del Concejo Municipal Convenio de colaboración entre la Municipalidad de San Pedro de Atacama y la Municipalidad De Lo Barnechea
88	16/05/2013	S.O.N°14	Se aprueba por unanimidad del Concejo Municipal la renovación, por única vez, por un periodo de 01 año el Contrato de Servicio de Mantención, Riego y Ornato de Áreas Verdes y Espacios Públicos en la comuna de San Pedro de Atacama, con la empresa Servicios Agropecuaria Integral Luz María Patricia Gómez Flores.
89	16/05/2013	S.O.N°14	Se aprueba por unanimidad del Concejo Municipal, entregar los locales comerciales, cocinerías, ubicadas en el sector de cancha de futbol a las siguientes personas: Justina Lorenza Cruz Carpanchay Ruth Victoria Amigo Martínez.
90	16/05/2013	S.O.N°14	Se aprueba por unanimidad del Concejo Municipal, el 100% cumplimiento de metas de gestión año 2012, presentado por la presidenta de la asociación de funcionarios de la municipalidad de San Pedro de Atacama, Srta Amanda Fabián Vía.
93	23/05/2013	S.O.N°15	Se aprueba por unanimidad del Concejo Municipal la Ordenanza N°3/2013, sobre la obtención de patente de guías de turismo y servicios on – line comuna de San Pedro de Atacama
97	06/06/2013	S.O.N°16	Se aprueba por unanimidad del Concejo Municipal el aumento de \$1.000.000.- como aporte a la Asociación de Municipalidades de la Región de Antofagasta, quedando como aporte anual de \$4.000.000.-
101	06/06/2013	S.O.N°16	Se acuerda por unanimidad del Concejo Municipal, comprometer aportes por concepto de mantención y operación, para el proyecto "Adquisición de implementación técnico profesional Liceo C-30, S.P.A." código BIP N° 30129945-0.
103	20/06/2013	S.O.N°17	Se aprueba por unanimidad del Concejo Municipal autorizar el trato directo para el proyecto "Mantención y puesta en marcha planta OR localidad de Socaire", esto por un monto de \$12.000.000.-
104	20/06/2013	S.O.N°18	Se aprueba por el Concejo municipal la segunda modificación presupuestaria del presupuesto de educación presentada por el Sr Diego Armella, encargado de finanzas.

105	20/06/2013	S.O.N°18	Se aprueba por unanimidad del Concejo Municipal otorgar la asignación transitoria del art. 45, por un monto \$ 1.088.710.-, a la paramédico destinada desde la Posta Rural de Toconao al Centro de Salud Familiar San Pedro de Atacama.																																																								
111	27/06/2013	S.EXT.ON°06	Se aprueba por unanimidad del Concejo Municipal la primera modificación presupuestaria del presupuesto año 2013 presentada por el Sr. Rodrigo Arancibia Jefe (S) de Administración y finanzas municipal.																																																								
121	18/07/2013	S.O.N°20	Se acuerda por unanimidad del Concejo Municipal otorgar como plazo máximo de pago el día 10 de cada mes para los locatarios de la feria artesanal esto por el uso de bien nacional de uso público pasaje Gabriela Mistral.																																																								
122	18/07/2013	S.O.N°20	Se acuerda por unanimidad del Concejo Municipal fijar un porcentaje del 10% de artesanía atacameña para venta como requisito a los locatarios del la feria artesanal ubicada en el pasaje Gabriela mistral.																																																								
123	18/07/2013	S.O.N°20	Se aprueba por unanimidad del concejo municipal las obligaciones establecidas por este cuerpo colegiado para el uso del bien nacional de uso público pasaje Gabriela mistral y los terrenos en arriendo en el sector de las cocinerías al costado de la cancha																																																								
124	18/07/2013	S.O.N°20	<p>Se aprueba por unanimidad del Concejo Municipal la renovación del permiso de uso del bien nacional de uso público pasaje Gabriela Mistral según el siguiente detalle:</p> <table border="1"> <thead> <tr> <th>Nombre</th><th>lo c al</th><th>Rut</th><th>Mts</th></tr> </thead> <tbody> <tr> <td>Tito Mamani Mamani</td><td>1</td><td>8.018.225-2</td><td>8,56</td></tr> <tr> <td>Ricardo Antinao Colihuinca</td><td>2</td><td>7.698.879-2</td><td>7,59</td></tr> <tr> <td>Claudia Hormazábal Gonzalez</td><td>3</td><td>11.558.153-8</td><td>6,08</td></tr> <tr> <td>Ignacia Manani Mamani</td><td>4</td><td>7.097.193-3</td><td>7,53</td></tr> <tr> <td>Roxana Bruna Salazar</td><td>5</td><td>9.421.741-5</td><td>6,90</td></tr> <tr> <td>Wilson Bautista Cordova</td><td>6</td><td>15.768.536-8</td><td>8,07</td></tr> <tr> <td>Elizabeth Astudillo Berna</td><td>7</td><td>9.344.591-0</td><td>8,44</td></tr> <tr> <td>Vilma Catur Mamani</td><td>8</td><td>10.256.729-3</td><td>13,89</td></tr> <tr> <td>Marta Mondaca Mondaca</td><td>9</td><td>6.547.080-2</td><td>12,96</td></tr> <tr> <td>Florencio Rojas Espinoza</td><td>10</td><td>6.506.193-7</td><td>9,72</td></tr> <tr> <td>Eusebia Flores Chambe</td><td>11</td><td>13.416.436-0</td><td>9,42</td></tr> <tr> <td>Nury Liendro Chocobar</td><td>12</td><td>8.370.094-7</td><td>6,65</td></tr> <tr> <td>Grecia Schuls Nancuan</td><td>13</td><td>10.456.606-1</td><td>9,72</td></tr> </tbody> </table>	Nombre	lo c al	Rut	Mts	Tito Mamani Mamani	1	8.018.225-2	8,56	Ricardo Antinao Colihuinca	2	7.698.879-2	7,59	Claudia Hormazábal Gonzalez	3	11.558.153-8	6,08	Ignacia Manani Mamani	4	7.097.193-3	7,53	Roxana Bruna Salazar	5	9.421.741-5	6,90	Wilson Bautista Cordova	6	15.768.536-8	8,07	Elizabeth Astudillo Berna	7	9.344.591-0	8,44	Vilma Catur Mamani	8	10.256.729-3	13,89	Marta Mondaca Mondaca	9	6.547.080-2	12,96	Florencio Rojas Espinoza	10	6.506.193-7	9,72	Eusebia Flores Chambe	11	13.416.436-0	9,42	Nury Liendro Chocobar	12	8.370.094-7	6,65	Grecia Schuls Nancuan	13	10.456.606-1	9,72
Nombre	lo c al	Rut	Mts																																																								
Tito Mamani Mamani	1	8.018.225-2	8,56																																																								
Ricardo Antinao Colihuinca	2	7.698.879-2	7,59																																																								
Claudia Hormazábal Gonzalez	3	11.558.153-8	6,08																																																								
Ignacia Manani Mamani	4	7.097.193-3	7,53																																																								
Roxana Bruna Salazar	5	9.421.741-5	6,90																																																								
Wilson Bautista Cordova	6	15.768.536-8	8,07																																																								
Elizabeth Astudillo Berna	7	9.344.591-0	8,44																																																								
Vilma Catur Mamani	8	10.256.729-3	13,89																																																								
Marta Mondaca Mondaca	9	6.547.080-2	12,96																																																								
Florencio Rojas Espinoza	10	6.506.193-7	9,72																																																								
Eusebia Flores Chambe	11	13.416.436-0	9,42																																																								
Nury Liendro Chocobar	12	8.370.094-7	6,65																																																								
Grecia Schuls Nancuan	13	10.456.606-1	9,72																																																								

			<table> <tr> <td>Hilarion Cruz Cruz</td> <td>1 4</td> <td>8.872.386- 4</td> <td>9,02</td> </tr> <tr> <td>Carlos Aguilar Cruz</td> <td>1 5</td> <td>11.196.802 -0</td> <td>10,1 0</td> </tr> <tr> <td>Francisco Soza Tejerina</td> <td>1 6</td> <td>11.377.636 -6</td> <td>9,29</td> </tr> <tr> <td>Angela Rodríguez Rodríguez</td> <td>1 7</td> <td>6.823.878- 1</td> <td>9,99</td> </tr> <tr> <td>Rosario Mamani Mamani</td> <td>1 9</td> <td>6.126.423-k</td> <td>8,52</td> </tr> <tr> <td>Adolfo Flores Chambe</td> <td>2 1</td> <td>10.929.597 -3</td> <td>7,00</td> </tr> <tr> <td>Maria Plaza Cruz</td> <td>2 2</td> <td>7.453.742- 1</td> <td>8,39</td> </tr> <tr> <td>Leonel Titichoca Ibañez</td> <td>2 3</td> <td>10.915.872 -0</td> <td>8,93</td> </tr> <tr> <td>Agrupación Tumisa</td> <td>2 4</td> <td>65.061.858 -0</td> <td>9,00</td> </tr> <tr> <td>Juan Sota Aguayo</td> <td>2 5</td> <td>7.973.798- 4</td> <td>9,03</td> </tr> <tr> <td>Hilda Anza Mondaca</td> <td>2 6</td> <td>8.819.219- 6</td> <td>8,77</td> </tr> <tr> <td>Juan Anza Choque y/o Luisa Solís Gutierrez</td> <td>2 7</td> <td>9.169.649- 5 9.202.652- 3</td> <td>8,58</td> </tr> <tr> <td>Sergio Gavia Mondaca</td> <td>2 8</td> <td>8.972.813- 4</td> <td>8,41</td> </tr> <tr> <td>Radiel Flores Chambe</td> <td>2 9</td> <td>13.416.435 -2</td> <td>9,04</td> </tr> <tr> <td>Fernando Mamani Garcia</td> <td>3 0</td> <td>10.865.336 -1</td> <td>8,80</td> </tr> <tr> <td>Pedro Puca Flores</td> <td>3 2</td> <td>5.015.647- 8</td> <td>10,7 0</td> </tr> <tr> <td>Mirza Ramos Morales</td> <td>3 1</td> <td>16.189.860 -0</td> <td>9,65</td> </tr> <tr> <td>Hilda Flores Moscoso</td> <td>3 3</td> <td>10.337.707 -2</td> <td>8,81</td> </tr> <tr> <td>Marcelina Soza Carpanchay</td> <td>3 4</td> <td>6.908.816- 3</td> <td>12,5 0</td> </tr> <tr> <td>Maria Veliz Gomez</td> <td>3 5</td> <td>5.562.568- 9</td> <td>9,85</td> </tr> <tr> <td>Sonia Reyes Soza</td> <td>3 6</td> <td>13.171.679 -6</td> <td>8,08</td> </tr> <tr> <td>Eladio Lique Tinte</td> <td>3 7</td> <td>12.053.738 -5</td> <td>7,86</td> </tr> </table>	Hilarion Cruz Cruz	1 4	8.872.386- 4	9,02	Carlos Aguilar Cruz	1 5	11.196.802 -0	10,1 0	Francisco Soza Tejerina	1 6	11.377.636 -6	9,29	Angela Rodríguez Rodríguez	1 7	6.823.878- 1	9,99	Rosario Mamani Mamani	1 9	6.126.423-k	8,52	Adolfo Flores Chambe	2 1	10.929.597 -3	7,00	Maria Plaza Cruz	2 2	7.453.742- 1	8,39	Leonel Titichoca Ibañez	2 3	10.915.872 -0	8,93	Agrupación Tumisa	2 4	65.061.858 -0	9,00	Juan Sota Aguayo	2 5	7.973.798- 4	9,03	Hilda Anza Mondaca	2 6	8.819.219- 6	8,77	Juan Anza Choque y/o Luisa Solís Gutierrez	2 7	9.169.649- 5 9.202.652- 3	8,58	Sergio Gavia Mondaca	2 8	8.972.813- 4	8,41	Radiel Flores Chambe	2 9	13.416.435 -2	9,04	Fernando Mamani Garcia	3 0	10.865.336 -1	8,80	Pedro Puca Flores	3 2	5.015.647- 8	10,7 0	Mirza Ramos Morales	3 1	16.189.860 -0	9,65	Hilda Flores Moscoso	3 3	10.337.707 -2	8,81	Marcelina Soza Carpanchay	3 4	6.908.816- 3	12,5 0	Maria Veliz Gomez	3 5	5.562.568- 9	9,85	Sonia Reyes Soza	3 6	13.171.679 -6	8,08	Eladio Lique Tinte	3 7	12.053.738 -5	7,86	
Hilarion Cruz Cruz	1 4	8.872.386- 4	9,02																																																																																									
Carlos Aguilar Cruz	1 5	11.196.802 -0	10,1 0																																																																																									
Francisco Soza Tejerina	1 6	11.377.636 -6	9,29																																																																																									
Angela Rodríguez Rodríguez	1 7	6.823.878- 1	9,99																																																																																									
Rosario Mamani Mamani	1 9	6.126.423-k	8,52																																																																																									
Adolfo Flores Chambe	2 1	10.929.597 -3	7,00																																																																																									
Maria Plaza Cruz	2 2	7.453.742- 1	8,39																																																																																									
Leonel Titichoca Ibañez	2 3	10.915.872 -0	8,93																																																																																									
Agrupación Tumisa	2 4	65.061.858 -0	9,00																																																																																									
Juan Sota Aguayo	2 5	7.973.798- 4	9,03																																																																																									
Hilda Anza Mondaca	2 6	8.819.219- 6	8,77																																																																																									
Juan Anza Choque y/o Luisa Solís Gutierrez	2 7	9.169.649- 5 9.202.652- 3	8,58																																																																																									
Sergio Gavia Mondaca	2 8	8.972.813- 4	8,41																																																																																									
Radiel Flores Chambe	2 9	13.416.435 -2	9,04																																																																																									
Fernando Mamani Garcia	3 0	10.865.336 -1	8,80																																																																																									
Pedro Puca Flores	3 2	5.015.647- 8	10,7 0																																																																																									
Mirza Ramos Morales	3 1	16.189.860 -0	9,65																																																																																									
Hilda Flores Moscoso	3 3	10.337.707 -2	8,81																																																																																									
Marcelina Soza Carpanchay	3 4	6.908.816- 3	12,5 0																																																																																									
Maria Veliz Gomez	3 5	5.562.568- 9	9,85																																																																																									
Sonia Reyes Soza	3 6	13.171.679 -6	8,08																																																																																									
Eladio Lique Tinte	3 7	12.053.738 -5	7,86																																																																																									
125	18/07/2013	S.O.N°20	Se acuerda por unanimidad del Concejo Municipal recibir el puesto N° 20 de la feria artesanal ubicada en el pasaje Gabriela Mistral entregado por la Sra. Feliciano Tito Tito, y se aprueba la entrega de dicho permiso a Don Gregorio Abán Rodríguez, cédula de identidad N° 12.433.677-0, con un metraje de 8,30.																																																																																									

128	18/07/2013	S.O.N°20	Se aprueba por unanimidad del Concejo Municipal la renovación de patentes de alcoholes según el siguiente detalle:																																																																																																																																							
			<table><tr><th>Rol</th><th>Clas e</th><th>Contribuyente</th></tr><tr><td>40007</td><td>C</td><td rowspan="3">José Barrientos Carrasco</td></tr><tr><td>40008</td><td>F</td></tr><tr><td>40009</td><td>B-b</td></tr><tr><td>40010</td><td>A-J</td><td>Carlos Pino Aramayo</td></tr><tr><td>40011</td><td>C</td><td>Manuela Zuleta Cruz</td></tr><tr><td>40017</td><td>C</td><td>Marian Corante Liendro</td></tr><tr><td>40019</td><td>A</td><td>Gisela Araya Terrazas</td></tr><tr><td>40020</td><td>A</td><td>Valentin Vilca Solis</td></tr><tr><td>40022</td><td>B-b</td><td rowspan="2">Amalia Cruz Ramos</td></tr><tr><td>40023</td><td>C</td></tr><tr><td>40024</td><td>C</td><td>Aida Coca Tejerina</td></tr><tr><td>40026</td><td>A</td><td>Miriam Liendro Chocobar</td></tr><tr><td>40027</td><td>J-A</td><td>Santiago Gavia Soza</td></tr><tr><td>40029</td><td>C-F</td><td>Candido Salinas Catur</td></tr><tr><td>40035</td><td>C-Q</td><td rowspan="2">Ciocca, Ciocca y Echeverria Ltda.</td></tr><tr><td>40041</td><td>C-Q</td></tr><tr><td>40037</td><td>C</td><td>Tulor S.A.</td></tr><tr><td>40039</td><td>I-b</td><td>Tomas Ramos Herrera</td></tr><tr><td>40042</td><td>I-b</td><td>Rosa Moreno Cruz</td></tr><tr><td>40046</td><td>C</td><td>Maria Berna Estelo</td></tr><tr><td>40052</td><td>I-b</td><td>Explora Chile S.A.</td></tr><tr><td>40062</td><td>I-b</td><td>Inversiones D'Etigny S.A.</td></tr><tr><td>40064</td><td>C-L-</td><td rowspan="3">Kimal S.A.</td></tr><tr><td></td><td>B-D-</td></tr><tr><td>40108</td><td>B</td></tr><tr><td></td><td>C</td><td></td></tr><tr><td>40066</td><td>H</td><td>Fernando Arancibia Urqueta</td></tr><tr><td>40069</td><td>C</td><td>Ingrid Saavedra Fluhmann</td></tr><tr><td>40070</td><td>H</td><td>Pedro Liendro Martínez</td></tr><tr><td>40076</td><td>C</td><td>Jaqueline Catur Mamani</td></tr><tr><td>40080</td><td>C</td><td>Cultura y naturaleza expediciones Ltda</td></tr><tr><td>40085</td><td>C-Q</td><td>Echeverria y Compañía Limitada</td></tr><tr><td>40086</td><td>J</td><td>Emp. De invers. Pedro Rivera Ramos EIRL</td></tr><tr><td>40087</td><td>C</td><td>Ercira Nilo Bravo</td></tr><tr><td>40092</td><td>C-Q</td><td>Simón Carrera Hidalgo</td></tr><tr><td>40093</td><td>B-a</td><td>Alto Atacama S.A.</td></tr><tr><td>40095</td><td>I-b</td><td>Hoteleria Terrantai LTDA</td></tr><tr><td>40097</td><td>C</td><td>Mireya Paniri Martinez</td></tr><tr><td>40098</td><td>B-a</td><td>Asesorías e inversiones Katari S.A.</td></tr><tr><td>40101</td><td>C-Q</td><td>Julio Aguilar Barboza</td></tr><tr><td>40105</td><td>C</td><td>Pamela Selti Cabezas</td></tr><tr><td>40107</td><td>C</td><td>Jose Retamal Gonzalez</td></tr><tr><td>40109</td><td>C</td><td>Hotel Noi Casa Atacama Ltda.</td></tr><tr><td>40116</td><td>C</td><td>Julio Mondaca Cruz</td></tr><tr><td>40120</td><td>C</td><td>Hilda Ossandon Condori</td></tr><tr><td>40121</td><td>C</td><td>Carmen Aguayo Rodríguez</td></tr></table>	Rol	Clas e	Contribuyente	40007	C	José Barrientos Carrasco	40008	F	40009	B-b	40010	A-J	Carlos Pino Aramayo	40011	C	Manuela Zuleta Cruz	40017	C	Marian Corante Liendro	40019	A	Gisela Araya Terrazas	40020	A	Valentin Vilca Solis	40022	B-b	Amalia Cruz Ramos	40023	C	40024	C	Aida Coca Tejerina	40026	A	Miriam Liendro Chocobar	40027	J-A	Santiago Gavia Soza	40029	C-F	Candido Salinas Catur	40035	C-Q	Ciocca, Ciocca y Echeverria Ltda.	40041	C-Q	40037	C	Tulor S.A.	40039	I-b	Tomas Ramos Herrera	40042	I-b	Rosa Moreno Cruz	40046	C	Maria Berna Estelo	40052	I-b	Explora Chile S.A.	40062	I-b	Inversiones D'Etigny S.A.	40064	C-L-	Kimal S.A.		B-D-	40108	B		C		40066	H	Fernando Arancibia Urqueta	40069	C	Ingrid Saavedra Fluhmann	40070	H	Pedro Liendro Martínez	40076	C	Jaqueline Catur Mamani	40080	C	Cultura y naturaleza expediciones Ltda	40085	C-Q	Echeverria y Compañía Limitada	40086	J	Emp. De invers. Pedro Rivera Ramos EIRL	40087	C	Ercira Nilo Bravo	40092	C-Q	Simón Carrera Hidalgo	40093	B-a	Alto Atacama S.A.	40095	I-b	Hoteleria Terrantai LTDA	40097	C	Mireya Paniri Martinez	40098	B-a	Asesorías e inversiones Katari S.A.	40101	C-Q	Julio Aguilar Barboza	40105	C	Pamela Selti Cabezas	40107	C	Jose Retamal Gonzalez	40109	C	Hotel Noi Casa Atacama Ltda.	40116	C	Julio Mondaca Cruz	40120	C	Hilda Ossandon Condori	40121	C	Carmen Aguayo Rodríguez
Rol	Clas e	Contribuyente																																																																																																																																								
40007	C	José Barrientos Carrasco																																																																																																																																								
40008	F																																																																																																																																									
40009	B-b																																																																																																																																									
40010	A-J	Carlos Pino Aramayo																																																																																																																																								
40011	C	Manuela Zuleta Cruz																																																																																																																																								
40017	C	Marian Corante Liendro																																																																																																																																								
40019	A	Gisela Araya Terrazas																																																																																																																																								
40020	A	Valentin Vilca Solis																																																																																																																																								
40022	B-b	Amalia Cruz Ramos																																																																																																																																								
40023	C																																																																																																																																									
40024	C	Aida Coca Tejerina																																																																																																																																								
40026	A	Miriam Liendro Chocobar																																																																																																																																								
40027	J-A	Santiago Gavia Soza																																																																																																																																								
40029	C-F	Candido Salinas Catur																																																																																																																																								
40035	C-Q	Ciocca, Ciocca y Echeverria Ltda.																																																																																																																																								
40041	C-Q																																																																																																																																									
40037	C	Tulor S.A.																																																																																																																																								
40039	I-b	Tomas Ramos Herrera																																																																																																																																								
40042	I-b	Rosa Moreno Cruz																																																																																																																																								
40046	C	Maria Berna Estelo																																																																																																																																								
40052	I-b	Explora Chile S.A.																																																																																																																																								
40062	I-b	Inversiones D'Etigny S.A.																																																																																																																																								
40064	C-L-	Kimal S.A.																																																																																																																																								
	B-D-																																																																																																																																									
40108	B																																																																																																																																									
	C																																																																																																																																									
40066	H	Fernando Arancibia Urqueta																																																																																																																																								
40069	C	Ingrid Saavedra Fluhmann																																																																																																																																								
40070	H	Pedro Liendro Martínez																																																																																																																																								
40076	C	Jaqueline Catur Mamani																																																																																																																																								
40080	C	Cultura y naturaleza expediciones Ltda																																																																																																																																								
40085	C-Q	Echeverria y Compañía Limitada																																																																																																																																								
40086	J	Emp. De invers. Pedro Rivera Ramos EIRL																																																																																																																																								
40087	C	Ercira Nilo Bravo																																																																																																																																								
40092	C-Q	Simón Carrera Hidalgo																																																																																																																																								
40093	B-a	Alto Atacama S.A.																																																																																																																																								
40095	I-b	Hoteleria Terrantai LTDA																																																																																																																																								
40097	C	Mireya Paniri Martinez																																																																																																																																								
40098	B-a	Asesorías e inversiones Katari S.A.																																																																																																																																								
40101	C-Q	Julio Aguilar Barboza																																																																																																																																								
40105	C	Pamela Selti Cabezas																																																																																																																																								
40107	C	Jose Retamal Gonzalez																																																																																																																																								
40109	C	Hotel Noi Casa Atacama Ltda.																																																																																																																																								
40116	C	Julio Mondaca Cruz																																																																																																																																								
40120	C	Hilda Ossandon Condori																																																																																																																																								
40121	C	Carmen Aguayo Rodríguez																																																																																																																																								

			<table><tr><td>40122</td><td>C</td><td>Salva Catur Roberto Carlos y otros</td></tr><tr><td>40126</td><td>C</td><td>Claudia Cabezas Aramayo</td></tr><tr><td>40127</td><td>C</td><td>Wilfredo Cruz Gonzalez</td></tr><tr><td>40129</td><td>C</td><td>Andrea Siales Barboza</td></tr></table>	40122	C	Salva Catur Roberto Carlos y otros	40126	C	Claudia Cabezas Aramayo	40127	C	Wilfredo Cruz Gonzalez	40129	C	Andrea Siales Barboza																		
40122	C	Salva Catur Roberto Carlos y otros																															
40126	C	Claudia Cabezas Aramayo																															
40127	C	Wilfredo Cruz Gonzalez																															
40129	C	Andrea Siales Barboza																															
130	18/07/2013	S.O.N°20	<p>Se aprueba por unanimidad del Concejo Municipal la renovación de las siguientes patentes de alcoholes:</p> <table><tr><td>Rol</td><td>clase</td><td>Contribuyente</td></tr><tr><td>40006</td><td>F</td><td>Reijo Pasanen</td></tr><tr><td>40015</td><td>C</td><td>Juan Ramos Leaño</td></tr><tr><td>40016</td><td>C</td><td>Lia Mondaca Cruz</td></tr><tr><td>40025</td><td>B-b</td><td>Aida Coca Tejerina</td></tr><tr><td>40057</td><td>H</td><td>Luis Escalante Pistan</td></tr><tr><td>40113</td><td>C-Q</td><td>Echeverría y Ciocca, Compañía Ltda.</td></tr><tr><td>40115</td><td>C-Q</td><td>Michael Vadel Garay</td></tr><tr><td>40117</td><td>C-Q</td><td>Juan Garcia Venegas</td></tr><tr><td>40128</td><td>C</td><td>Wilfredo Cruz Gonzalez</td></tr></table> <p>Se deja constancia que estas patentes presentan infracciones, pero no alcanzan el número que produzca su caducidad.</p>	Rol	clase	Contribuyente	40006	F	Reijo Pasanen	40015	C	Juan Ramos Leaño	40016	C	Lia Mondaca Cruz	40025	B-b	Aida Coca Tejerina	40057	H	Luis Escalante Pistan	40113	C-Q	Echeverría y Ciocca, Compañía Ltda.	40115	C-Q	Michael Vadel Garay	40117	C-Q	Juan Garcia Venegas	40128	C	Wilfredo Cruz Gonzalez
Rol	clase	Contribuyente																															
40006	F	Reijo Pasanen																															
40015	C	Juan Ramos Leaño																															
40016	C	Lia Mondaca Cruz																															
40025	B-b	Aida Coca Tejerina																															
40057	H	Luis Escalante Pistan																															
40113	C-Q	Echeverría y Ciocca, Compañía Ltda.																															
40115	C-Q	Michael Vadel Garay																															
40117	C-Q	Juan Garcia Venegas																															
40128	C	Wilfredo Cruz Gonzalez																															
132	18/07/2013	S.O.N°20	Se aprueba por unanimidad del Concejo Municipal las bases técnicas y administrativas para subvenciones año 2014.																														
141	23/07/2013	S.O.N°21	Se aprueba por unanimidad del Concejo Municipal aumentar el aporte a la Asociación de municipalidades de la Región de Antofagasta, quedando como aporte el monto \$4.000.000.-																														
142	23/07/2013	S.O.N°21	Se aprueba por unanimidad del Concejo Municipal la segunda modificación presupuestaria del presupuesto de salud año 2013, presentada por la encargada (s) de finanzas Srta. Karina Chaile Cruz.																														
146	26/07/2013	S.EXT:ON°08	<p>Se aprueba por unanimidad del Concejo Municipal el ajuste presupuestario del ítem estudios para inversión, quedando de la siguiente forma:</p> <table><tr><td>Nombre</td><td>M\$</td></tr><tr><td>Diseño Posta de Peine</td><td>4500</td></tr><tr><td>Diseño Posta de Toconao</td><td>7500</td></tr><tr><td>Reposición Liceo Técnico C- 30</td><td>15000</td></tr><tr><td>Diseño reposición escuela de Camar</td><td>5000</td></tr><tr><td>Apoyo a PMU y circular 33 proyectos varios</td><td>15000</td></tr><tr><td>Revisores independientes y ensayos proyectos</td><td>25000</td></tr><tr><td>Preparación y desarrollo TR reciclaje</td><td>1293</td></tr><tr><td>Proyecto trabajo de ingeniería programa Pav. Participativa 2012</td><td>3500</td></tr><tr><td>Memoria de ingeniería, planimetría y formulaciones para fondos varios</td><td>15000</td></tr></table>	Nombre	M\$	Diseño Posta de Peine	4500	Diseño Posta de Toconao	7500	Reposición Liceo Técnico C- 30	15000	Diseño reposición escuela de Camar	5000	Apoyo a PMU y circular 33 proyectos varios	15000	Revisores independientes y ensayos proyectos	25000	Preparación y desarrollo TR reciclaje	1293	Proyecto trabajo de ingeniería programa Pav. Participativa 2012	3500	Memoria de ingeniería, planimetría y formulaciones para fondos varios	15000										
Nombre	M\$																																
Diseño Posta de Peine	4500																																
Diseño Posta de Toconao	7500																																
Reposición Liceo Técnico C- 30	15000																																
Diseño reposición escuela de Camar	5000																																
Apoyo a PMU y circular 33 proyectos varios	15000																																
Revisores independientes y ensayos proyectos	25000																																
Preparación y desarrollo TR reciclaje	1293																																
Proyecto trabajo de ingeniería programa Pav. Participativa 2012	3500																																
Memoria de ingeniería, planimetría y formulaciones para fondos varios	15000																																

			<table> <tr> <td>(FNDR 2013, PMB 2013, FRILL 2013, etc)</td> <td></td> </tr> <tr> <td>Levantamientos topográficos y anteproyecto loteos varios S.P.A.</td> <td>12000</td> </tr> <tr> <td>Convenio BBNN</td> <td>50000</td> </tr> <tr> <td>Elaboración plan educativo comunal</td> <td>13000</td> </tr> </table>	(FNDR 2013, PMB 2013, FRILL 2013, etc)		Levantamientos topográficos y anteproyecto loteos varios S.P.A.	12000	Convenio BBNN	50000	Elaboración plan educativo comunal	13000										
(FNDR 2013, PMB 2013, FRILL 2013, etc)																					
Levantamientos topográficos y anteproyecto loteos varios S.P.A.	12000																				
Convenio BBNN	50000																				
Elaboración plan educativo comunal	13000																				
147			<p>Se aprueba por unanimidad del Concejo Municipal inicializar los siguientes proyectos en el ítem de inversión:</p> <table> <tr> <th>Nombre</th> <th>M\$</th> </tr> <tr> <td>Calderas piscina SPA</td> <td>8000</td> </tr> <tr> <td>MO Parque Toconao</td> <td>6000</td> </tr> <tr> <td>Trabajo de emergencia red Peine</td> <td>18000</td> </tr> <tr> <td>Adquisición e instalación de luminarias</td> <td>20000</td> </tr> <tr> <td>Habilitación matriz auxiliar agua potable Liceo C- 30</td> <td>10000</td> </tr> <tr> <td>Habilitación de dependencias municipales</td> <td>20000</td> </tr> <tr> <td>Habilitación canaleta escuela de Socaire</td> <td>9000</td> </tr> <tr> <td>Aporte pavimentación participativa</td> <td>50000</td> </tr> </table>	Nombre	M\$	Calderas piscina SPA	8000	MO Parque Toconao	6000	Trabajo de emergencia red Peine	18000	Adquisición e instalación de luminarias	20000	Habilitación matriz auxiliar agua potable Liceo C- 30	10000	Habilitación de dependencias municipales	20000	Habilitación canaleta escuela de Socaire	9000	Aporte pavimentación participativa	50000
Nombre	M\$																				
Calderas piscina SPA	8000																				
MO Parque Toconao	6000																				
Trabajo de emergencia red Peine	18000																				
Adquisición e instalación de luminarias	20000																				
Habilitación matriz auxiliar agua potable Liceo C- 30	10000																				
Habilitación de dependencias municipales	20000																				
Habilitación canaleta escuela de Socaire	9000																				
Aporte pavimentación participativa	50000																				
148			Se acuerda por unanimidad del Concejo Municipal aportar para gastos de operación y mantención de los proyectos que son postulados anualmente.																		
153	14/08/2013	S:O.N°22	Se aprueba por unanimidad del Concejo Municipal la ampliación de contrato por trabajos en planta de osmosis de la localidad de Socaire por un monto de \$ 3.500.000.- neto.																		
157	14/08/2013	S:O.N°22	Se aprueba por unanimidad del Concejo Municipal aportar a la Asociación de municipalidades de la Región de Antofagasta un monto \$2.000.000.-, esto como aporte al proyecto del 2% de deportes que ejecuta la organización.																		
165	22/08/2013	S:O.N°23	<p>Se aprueba por el Concejo Municipal, en votación dividida, seis votos contra uno, las iniciativas del fondo de apoyo al mejoramiento de la gestión municipal en educación año 2013, las iniciativas son las siguen:</p> <ul style="list-style-type: none"> - Capacitación personal DAEM y/o equipo de gestión - Reposición de Escuela E-21 de Toconao (confección de diseño) - Reparaciones y trabajo de mejoramiento en: Escuela Básica E-26 y oficinas del DAEM - Adquisición de medio de transporte para alumnos de la comuna de San Pedro de Atacama. <p>La votación fue la siguiente:</p> <table> <tr> <td>C. Rubén Reyes</td> <td>aprueba</td> </tr> <tr> <td>C. María Veliz</td> <td>no aprueba</td> </tr> <tr> <td>C. Nazario Tito</td> <td>aprueba</td> </tr> <tr> <td>C. Lilibeth Reyes</td> <td>aprueba</td> </tr> <tr> <td>C. H. Argandoña</td> <td>aprueba</td> </tr> <tr> <td>C. Ricardo Vilca</td> <td>aprueba</td> </tr> <tr> <td>Alcaldesa</td> <td>aprueba</td> </tr> </table>	C. Rubén Reyes	aprueba	C. María Veliz	no aprueba	C. Nazario Tito	aprueba	C. Lilibeth Reyes	aprueba	C. H. Argandoña	aprueba	C. Ricardo Vilca	aprueba	Alcaldesa	aprueba				
C. Rubén Reyes	aprueba																				
C. María Veliz	no aprueba																				
C. Nazario Tito	aprueba																				
C. Lilibeth Reyes	aprueba																				
C. H. Argandoña	aprueba																				
C. Ricardo Vilca	aprueba																				
Alcaldesa	aprueba																				

166	22/08/2013	S.O.N°23	Se aprueba por unanimidad del Concejo municipal la Ordenanza para la celebración de Fiestas Patrias año 2013.
167	22/08/2013	S.O.N°23	Se aprueba por unanimidad del Concejo Municipal la modificación al reglamento para el otorgamiento de distinciones municipales.
176	22/08/2013	S.O.N°24	Se aprueba por unanimidad del Concejo Municipal la baja del vehículo palca patente FDLR.24-8, marca Freightliner, tipo camión, modelo M2106, año 2013, número motor 0906947874, número chasis 1FVDCYDJ1DHFA1693 (equipo de rescate), y a su vez se entrega en donación al Cuerpo de Bomberos de San Pedro de Atacama.
177	22/08/2013	S.O.N°24	Se aprueba por unanimidad del Concejo Municipal ampliar el contrato a trato directo, dado que se declaró desierta la licitación pública de la concesión de parques, suscrito por la mantención, riego y ornato de las áreas verdes y espacios públicos de la comuna de San Pedro de Atacama, con la empresa Servicio Agropecuaria Integral Luz María Patricia Gómez Flores por un monto de \$8.500.000.-, esto a contar del 1° de Septiembre hasta el 31 de Octubre del 2013.
182	02/09/2013	S.O.N°11	Se aprueba por unanimidad del Concejo Municipal contratar a trato directo el proyecto de construcción fondo solidario de vivienda Comité Vaitiquina – Toconao con la empresa constructora CORMINES LTDA, esto por un monto total de 19.023,01 UF.
185	05/09/2013	S.O.N°25	Se acuerda por unanimidad del Concejo Municipal respetar el acuerdo tomado por el Concejo Municipal del periodo 2008-2012 respecto a la situación de la Sra. Marta Mondaca permitiendo que desarrolle su actividad comercial en la feria artesanal como mediero.
190	05/09/2013	S.O.N°25	Se acuerda por unanimidad del Concejo Municipal en consideración al número de infracciones acumuladas que registran las contribuyentes doña Carolina Albornoz Narváez y doña Juana Mora Plaza aplicar la sanción de suspensión del funcionamiento por un periodo de 30 días respecto de la contribuyente Sra. Albornoz y un periodo de 15 días respecto de la contribuyente Sra. Mora, abonándose a esta sanciones el tiempo por el cual permanecieron cerrados sus establecimientos comerciales, por tanto se da por cumplida la sanción impuesta a las contribuyentes.
192	09/09/2013	S.O.N°26	Se aprueba por unanimidad del Concejo Municipal el programa "implementación terminal de buses de San Pedro de Atacama", con las observaciones establecidas por este cuerpo colegiado.

203	26/09/2013	S.O.N°27	Se aprueba por unanimidad del Concejo Municipal la segunda modificación presupuestaria del presupuesto municipal año 2013.
204	26/09/2013	S.O.N°27	Se aprueba por el Concejo Municipal la tercera modificación presupuestaria del presupuesto de educación año 2013.
205	26/09/2013	S.O.N°27	Se aprueba por unanimidad del Concejo municipal solicitar anticipo de subvención con la finalidad de otorgar bono de carácter especial para asistente de la educación que se acoge a retiro siendo éste Don Misael Mondaca Araya.
206	26/09/2013	S.O.N°27	Se aprueba por unanimidad del Concejo Municipal Ordenanza Municipal que establece Paseo Peatonal entre el pasaje nacimiento y calle Latorre en la localidad de Peine esto con la finalidad de proteger el frontis de la Iglesia de esa localidad.
207	26/09/2013	S.O.N°27	Se aprueba por unanimidad del Concejo Municipal efectuar licitación a privada para la ejecución de los trabajos restantes de la cancha de pasto sintético de la localidad de Socaire.
216	03/10/2013	S.O.N°28	Se aprueba por unanimidad del concejo Municipal inicializar proyectos de pavimentos participativos por un monto 9.000.000.-
222	17/10/2013	S.O.N°29	Se aprueba por unanimidad del Concejo Municipal la suscripción del contrato comodato entre la Municipalidad de San Pedro de Atacama y la Oficina Nacional de Emergencia del Ministerio del Interior y Seguridad Pública, para la ejecución del proyecto "Construcción instalación red de acelerógrafos para la red sismológica nacional", esto por un retazo de terreno de 6,25 metros cuadrados de superficie, ubicado en pasaje Gabriela Mistral s/n ex centro abierto, por un periodo de diez años, pudiendo prorrogarse por periodos iguales y sucesivos.
223	17/10/2013	S.O.N°29	Se aprueba por unanimidad del Concejo Municipal la contratación a trato directo de la empresa Constructora CORMINES LTDA, esto para la ejecución de los proyectos de construcción del fondo solidario de vivienda comité Lickanantay y Remanente, y comité Pukará.
224	17/10/2013	S.O.N°29	Se aprueba por unanimidad del Concejo Municipal el llamado a trato directo para el proyecto "Construcción Sistema APR localidad de Rio Grande- adquisición e instalación planta de osmosis con sistema de energía renovable".

226	17/10/2013	S.O.N°29	<p>Se aprueba por unanimidad del Concejo Municipal modificar las iniciativas del Fondo de mejoramiento de la gestión en educación municipal año 2013 (FAGEM), quedando de la siguiente forma:</p> <table><tr><td>Iniciativas</td><td>Detalle</td><td>Monto</td></tr><tr><td>Capacitación</td><td>Capacitación personal DAEM</td><td>\$3.507.215.-</td></tr><tr><td>Infraestructura</td><td>Confección de diseño Escuela Básica E-21 Toconao</td><td>\$25.000.000.-</td></tr><tr><td>Infraestructura</td><td>Reparaciones y trabajo de mejoramiento en Escuela Básica E-26 S.P. Atacama</td><td>\$5.000.000.-</td></tr><tr><td>Infraestructura</td><td>Reparaciones y trabajo de mejoramiento en oficinas DAEM</td><td>\$5.000.000.-</td></tr><tr><td>Transporte escolar</td><td>Adquisición de medio de transporte para alumnos de la comuna S.P. Atacama, minibús escolar</td><td>\$31.000.000.-</td></tr></table>	Iniciativas	Detalle	Monto	Capacitación	Capacitación personal DAEM	\$3.507.215.-	Infraestructura	Confección de diseño Escuela Básica E-21 Toconao	\$25.000.000.-	Infraestructura	Reparaciones y trabajo de mejoramiento en Escuela Básica E-26 S.P. Atacama	\$5.000.000.-	Infraestructura	Reparaciones y trabajo de mejoramiento en oficinas DAEM	\$5.000.000.-	Transporte escolar	Adquisición de medio de transporte para alumnos de la comuna S.P. Atacama, minibús escolar	\$31.000.000.-		
Iniciativas	Detalle	Monto																					
Capacitación	Capacitación personal DAEM	\$3.507.215.-																					
Infraestructura	Confección de diseño Escuela Básica E-21 Toconao	\$25.000.000.-																					
Infraestructura	Reparaciones y trabajo de mejoramiento en Escuela Básica E-26 S.P. Atacama	\$5.000.000.-																					
Infraestructura	Reparaciones y trabajo de mejoramiento en oficinas DAEM	\$5.000.000.-																					
Transporte escolar	Adquisición de medio de transporte para alumnos de la comuna S.P. Atacama, minibús escolar	\$31.000.000.-																					
237	17/10/2013	S.O.N°30	<p>Se aprueba por unanimidad del concejo Municipal el financiamiento para los proyectos seleccionados para el período presupuestario 2014, como Subvención Municipal según el siguiente Detalle:</p> <table><tr><th>ORGANIZACIÓN</th><th>NOMBRE PROYECTO</th><th>MONTO APROBADO POR MUNICIPIO</th><th>MONTO TOTAL PROYECTO</th></tr><tr><td>C.G.P.A. LICEO C-30 LICKAN ANTAI</td><td>Compra de Implementos Deportivos Para el Internado, Estufas y Hervidor para Salas de Clases y Coctel de Despedida de los 4tos. Medios</td><td>\$ 1.200.000</td><td>\$ 1.500.000</td></tr><tr><td>ASOCIACIÓN "MUJERES TEJEDORAS DE SUEÑOS"</td><td>Rescate Patrimonio culinario "Atacama Viva"</td><td>\$ 1.200.000</td><td>\$ 1.320.000</td></tr><tr><td>J.J.V.V. POBLACIÓN CONDE DUQUE</td><td>Implementación de Mesas y Sillas</td><td>\$ 1.200.000</td><td>\$ 1.320.000</td></tr><tr><td>C.G.P.A. SALA</td><td>Implementación</td><td></td><td></td></tr></table>	ORGANIZACIÓN	NOMBRE PROYECTO	MONTO APROBADO POR MUNICIPIO	MONTO TOTAL PROYECTO	C.G.P.A. LICEO C-30 LICKAN ANTAI	Compra de Implementos Deportivos Para el Internado, Estufas y Hervidor para Salas de Clases y Coctel de Despedida de los 4tos. Medios	\$ 1.200.000	\$ 1.500.000	ASOCIACIÓN "MUJERES TEJEDORAS DE SUEÑOS"	Rescate Patrimonio culinario "Atacama Viva"	\$ 1.200.000	\$ 1.320.000	J.J.V.V. POBLACIÓN CONDE DUQUE	Implementación de Mesas y Sillas	\$ 1.200.000	\$ 1.320.000	C.G.P.A. SALA	Implementación		
ORGANIZACIÓN	NOMBRE PROYECTO	MONTO APROBADO POR MUNICIPIO	MONTO TOTAL PROYECTO																				
C.G.P.A. LICEO C-30 LICKAN ANTAI	Compra de Implementos Deportivos Para el Internado, Estufas y Hervidor para Salas de Clases y Coctel de Despedida de los 4tos. Medios	\$ 1.200.000	\$ 1.500.000																				
ASOCIACIÓN "MUJERES TEJEDORAS DE SUEÑOS"	Rescate Patrimonio culinario "Atacama Viva"	\$ 1.200.000	\$ 1.320.000																				
J.J.V.V. POBLACIÓN CONDE DUQUE	Implementación de Mesas y Sillas	\$ 1.200.000	\$ 1.320.000																				
C.G.P.A. SALA	Implementación																						

			CUNA Y JARDIN INFANTIL CHAÑARCITO	de Vestimenta e Insumos Varios	\$ 1.200.000	\$ 1.300.000
			COMUNIDAD ATACAMEÑA DE SAN PEDRO DE ATACAMA	Implementación Sede Comunidad	\$ 600.000	\$ 660.000
			LUB SOCIAL CULTURAL Y DEPORTIVO CHECAR	Implementación deportiva	\$ 1.200.000	\$ 1.260.000
			CENTRO DE MADRES UNIÓN Y PROGRESO	Proyecto Figura Sin Nombre	\$1.200.000	\$ 1.450.000
			JURIQUE ESPIRITU DEL VIENTO	Potenciando el Tratamiento sensorio motriz en niños y niñas con trastornos permanentes y transitorio de Centro de Rehabilitación JURIQUE	\$1.200.000	\$1.320.000
			AGRUPACIÓN LIQCAU NINCHES YAYE, SEQUITOR Y CHECAR	MUJERES ACTIVAS	\$1.200.000	\$1.320.000
			CLUB DEPORTIVO HURACAN DE SEQUITOR	Fortaleciendo la Unión de Nuestro "Huracán de Sequitor"	\$1.200.000	\$1.200.000
			COMUNIDAD ATACAMEÑA DE CATARPE	Por una Nueva experiencia , en Visita a la Comuna de Pica, Región de Tarapacá	\$1.200.000	\$1.940.000
			JUNTA DE VECINOS POBLACIÓN LICANCABUR	Un Espacio Comunitario Seguro Para los Vecinos de la Población Licancabur	\$1.085.868	1.167.600
			OSADA LICKAN – ANTAY DE LA VIRGEN DE GUADALUPE	Proyecto Figura Sin Nombre	\$ 600.000	\$ 700.000
			JUNTA DE VECINOS POBLACIÓN ALTO JAMA	Implementación Cocina J.J.V.V. Alto Jama	\$1.200.000	\$1.290.920
			CLUB DE RAYUELA, SOCIAL Y CULTURAL	Desarrollar, Potenciar y Promover la Actividad en la	\$1.200.000	\$1.260.000

			TOCORAZO	Comuna de San Pedro de Atacama		
			CLUB ADULTO MAYOR ACHACHES A AMAUTAS	Achaches y Amautas	\$1.200.000	\$1.260.000
			CLUB SOCIAL DEPORTIVO Y CULTURAL UNIÓN ESTRELLA	II Encuentro Deportivo y celebración Aniversario N° 89 de Club Estrella	\$1.200.000	\$1.400.000
			ASOCIACIÓN ATACAMENA DE REGANTES DE SONCOR	Construcción de Muro de Contención Principal Río Soncor y Reparación Pasadas de Río	\$1.200.000	\$1.200.000
			CLUB ADULTO MAYOR SAN LUCAS DE TOCONA	Viajando Disfrutamos el Ocaso de Nuestras Vidas	\$1.200.000	\$2.700.000
			CLUB DEPORTIVO DE TALABRE	Implementación Deportiva	\$1.200.000	\$1.260.000
			JUNTA DE VECINOS N° 5 DE TALABRE	Renovación Piso Sede J.J.V.V. N° 5 Talabre	\$1.200.000	\$1.200.000
			COMUNIDAD ATACAMENA DE TALABRE	Tradición y Cultura	\$1.200.000	\$1.260.000
			CLUB DEPORTIVO SOCAIRE	Vestimenta Deportiva	\$1.200.000	\$1.320.000
			C.G.P.A. ESCUELA BÁSICA SAN BARTOLOME DE SOCAIRE	Convivencia Escolar	\$1.200.000	\$1.260.000
			JUNTA DE VECINOS DE SOCAIRE	Celebración Fiesta Navideña	\$ 800.000	\$ 860.00
			CLUB ADULTO MAYOR SAN LORENZO DE SOCAIRE	Protegiendo Nuestra Sede	\$1.200.000	\$1.300.000
			C.G.P.A. ESCUELA G-27 DE PEINE	Fortaleciendo Vínculos en la Comunidad Escolar	\$ 600.000	\$ 660.000
			BAILE RELIGIOSO "TOBAS PEINE NISAYA PANICOTA"	Implementando Nuestro Futuro	\$1.200.000	\$1.270.000
			CLUB ADULTO	Recorriendo la		

			<table><tr><td>MAYOR SOL DE LANCKIR PEINE</td><td>DE</td><td>Ciudad de las Papayas</td><td>\$1.200.000</td><td>\$1.500.000</td></tr><tr><td>CENTRO MADRES LIBERTAD PEINE</td><td>DE</td><td>Mejoramiento de Sede del Centro de Madres Libertad de Peine</td><td>\$1.200.000</td><td>\$1.260.000</td></tr><tr><td>JUNTA VECINOS PEINE</td><td>DE</td><td>UNIÓN DE PEININOS</td><td>\$1.200.000</td><td>\$1.260.000</td></tr><tr><td>JUNTA VECINOS SANTIAGO RIO GRANDE</td><td>DE</td><td>Compartiendo Actividades Recreativas</td><td>\$1.200.000</td><td>\$1.260.000</td></tr><tr><td>COMUNIDAD ATACAMEÑA DE SANTIAGO RIO GRANDE</td><td>DE</td><td>Implementación Casa Comunitaria</td><td>\$1.200.000</td><td>\$1.260.000</td></tr><tr><td>COMUNIDAD ATACAMEÑA DE MACHUCA</td><td>DE</td><td>Equipamiento Para Alberge Turístico de la Comunidad Atacameña de Machuca</td><td>\$1.200.000</td><td>\$1.260.000</td></tr><tr><td>ASOCIACIÓN DE REGANTES Y AGRICULTORES DE MATANCILLA</td><td>DE</td><td>Implementación de Cocina</td><td>\$1.200.000</td><td>\$1.260.000</td></tr></table>	MAYOR SOL DE LANCKIR PEINE	DE	Ciudad de las Papayas	\$1.200.000	\$1.500.000	CENTRO MADRES LIBERTAD PEINE	DE	Mejoramiento de Sede del Centro de Madres Libertad de Peine	\$1.200.000	\$1.260.000	JUNTA VECINOS PEINE	DE	UNIÓN DE PEININOS	\$1.200.000	\$1.260.000	JUNTA VECINOS SANTIAGO RIO GRANDE	DE	Compartiendo Actividades Recreativas	\$1.200.000	\$1.260.000	COMUNIDAD ATACAMEÑA DE SANTIAGO RIO GRANDE	DE	Implementación Casa Comunitaria	\$1.200.000	\$1.260.000	COMUNIDAD ATACAMEÑA DE MACHUCA	DE	Equipamiento Para Alberge Turístico de la Comunidad Atacameña de Machuca	\$1.200.000	\$1.260.000	ASOCIACIÓN DE REGANTES Y AGRICULTORES DE MATANCILLA	DE	Implementación de Cocina	\$1.200.000	\$1.260.000
MAYOR SOL DE LANCKIR PEINE	DE	Ciudad de las Papayas	\$1.200.000	\$1.500.000																																		
CENTRO MADRES LIBERTAD PEINE	DE	Mejoramiento de Sede del Centro de Madres Libertad de Peine	\$1.200.000	\$1.260.000																																		
JUNTA VECINOS PEINE	DE	UNIÓN DE PEININOS	\$1.200.000	\$1.260.000																																		
JUNTA VECINOS SANTIAGO RIO GRANDE	DE	Compartiendo Actividades Recreativas	\$1.200.000	\$1.260.000																																		
COMUNIDAD ATACAMEÑA DE SANTIAGO RIO GRANDE	DE	Implementación Casa Comunitaria	\$1.200.000	\$1.260.000																																		
COMUNIDAD ATACAMEÑA DE MACHUCA	DE	Equipamiento Para Alberge Turístico de la Comunidad Atacameña de Machuca	\$1.200.000	\$1.260.000																																		
ASOCIACIÓN DE REGANTES Y AGRICULTORES DE MATANCILLA	DE	Implementación de Cocina	\$1.200.000	\$1.260.000																																		
240		S.O.N°30	Se aprueba por unanimidad del concejo Municipal la ordenanza de derechos varios municipales que fija el texto refundido actualiza valores y crea nuevos derechos.																																			
249	07/11/2013	S.O.N°31	<p>Se aprueba por unanimidad del concejo Municipal, entregar en Comodato, por un periodo de un Año, renovable, al Club Deportivo Real Amistad de Camar, los siguientes Instrumentos:</p> <ul style="list-style-type: none">• 1 Guitarra Electroacústica IBAÑEZ.• 1 Guitarra eléctrica Jem7V IBAÑEZ.• 1 Set Batería SILVESTAR (Incluye Palillos)• 1 Set Platillo Batería 14"• 1 Set Platillo Batería 16"• 1 Unidad Pedal doble Bombo MAPEX• 1 Sintetizador Colgable Color WH ROLAND• 1 Charango Electro acústico QUISPE• 3 Micrófono 55 H SHURE• 3 Atril micrófono MS-6618B TORNADO.																																			
250	07/11/2013	S.O.N°31	<p>Se aprueba por unanimidad del concejo Municipal, la rectificación del Acuerdo N°226 de la sesión Ordinaria N° 29, de Fecha 17 de Octubre de 2013, el cual quedara establecido de la siguiente manera:</p> <p>Se aprueba por unanimidad del concejo Municipal, modificar las Iniciativas del Fondo de Mejoramiento de Gestión en Educación Municipal, Año 2012 (FAGEM), quedando establecido de la siguiente manera:</p> <table><tr><td>Iniciativas/</td><td>MONTO(\$)</td></tr></table>	Iniciativas/	MONTO(\$)																																	
Iniciativas/	MONTO(\$)																																					

			Actividades	
			Capacitaciones a personal del DAEM o Corporación / Capacitación personal Daem y/o Equipo de Gestión	\$ 3.507.215
			Obras de Infraestructura en DAEM o Corporación /Reparaciones y trabajo de Mejoramiento en Oficinas DAEM	\$5.000.000
			Obras de Infraestructura en Establecimientos /Reparaciones y trabajo de Mejoramiento en Escuela E-26	\$5.000.000
			Asesorías y Estudios /Reposición Escuela E-21 de Toconao	\$25.000.000
			Adquisición de Medios de transporte para Alumnos /Adquisición de Medio de Transporte	\$31.000.000
			TOTAL	\$69.507.215
256	14/11/2013	S.O.N°32	Se aprueba por unanimidad del Concejo Municipal Plan Anual de Desarrollo Educativo Municipal (PADEM) año 2014.	
260	21/11/2013	S.O.N°33	Se aprueba por unanimidad del Concejo Municipal el plan de salud comunal año 2014.	
263	21/11/2013	S.O.N°33	Se aprueba por unanimidad del Concejo Municipal la modificación al reglamento del Consejo comunal de organizaciones de la sociedad civil de la municipalidad de san pedro de atacama.	
265	21/11/2013	S.O.N°33	Se aprueba por unanimidad del Concejo Municipal otorgar a la agrupación Liqcau Ninches de Yaye, Sequitor y Checar un monto de \$500.000 con la finalidad de financiar empalme domiciliario para la capilla de Séquitor	
269	21/11/2013	S.O.N°33	Se aprueba por unanimidad del Concejo Municipal la asistencia de la Alcaldesa Srta. Sandra Berna Martínez, a la Firma del Convenio de Colaboración entre la Municipalidad de San Pablo de Lipez - Bolivia y la Municipalidad de San Pedro de Atacama, que se realizará el 23 de Noviembre de 2013, en Lipez – Bolivia.	

273	06/12/2013	S.O.N°34	Se aprueba por unanimidad del Concejo Municipal la tercera modificación presupuestaria del presupuesto municipal año 2013, esto según informe entregado por el Jefe de Administración y finanzas municipal (S) Sr. Rodrigo Arancibia Castro														
280	12/12/2013	S.O.N°35	Se aprueba por unanimidad del Concejo Municipal el presupuesto municipal año 2014.														
281	12/12/2013	S.O.N°35	Se aprueba por unanimidad del Concejo Municipal el presupuesto del área de salud año 2014.														
282	12/12/2013	S.O.N°35	Se aprueba por unanimidad del Concejo Municipal la asignación especial transitoria establecida en el 45 del estatuto de atención primaria para el año 2014 según el siguiente detalle: <table><tr><td>Personal departamento de salud</td><td>\$ 6.240.000.-</td></tr><tr><td>TENS. postas rurales</td><td>\$ 7.920.000.-</td></tr><tr><td>TENS. Postas rurales (festivos)</td><td>\$ 1.400.000.-</td></tr><tr><td>TENS. De urgencia consultorio (sistemas de turnos)</td><td>\$ 12.960.000.-</td></tr><tr><td>TENS. De urgencia consultorio (adicional de festivos)</td><td>\$ 1.400.000.-</td></tr><tr><td>Conductores de urgencia</td><td>\$ 5.400.000.-</td></tr><tr><td>Conductores de urgencia (adicional de festivos)</td><td>\$ 500.000.-</td></tr></table>	Personal departamento de salud	\$ 6.240.000.-	TENS. postas rurales	\$ 7.920.000.-	TENS. Postas rurales (festivos)	\$ 1.400.000.-	TENS. De urgencia consultorio (sistemas de turnos)	\$ 12.960.000.-	TENS. De urgencia consultorio (adicional de festivos)	\$ 1.400.000.-	Conductores de urgencia	\$ 5.400.000.-	Conductores de urgencia (adicional de festivos)	\$ 500.000.-
Personal departamento de salud	\$ 6.240.000.-																
TENS. postas rurales	\$ 7.920.000.-																
TENS. Postas rurales (festivos)	\$ 1.400.000.-																
TENS. De urgencia consultorio (sistemas de turnos)	\$ 12.960.000.-																
TENS. De urgencia consultorio (adicional de festivos)	\$ 1.400.000.-																
Conductores de urgencia	\$ 5.400.000.-																
Conductores de urgencia (adicional de festivos)	\$ 500.000.-																
283	12/12/2013	S.O.N°35	Se aprueba por unanimidad del Concejo Municipal el presupuesto del área de educación año 2014.														
284	12/12/2013	S.O.N°35	Se aprueba por unanimidad del Concejo Municipal la cuarta modificación presupuestaria del presupuesto del área de educación, esto según informe del encargado de finanzas del área.														
288	12/12/2013	S.O.N°35	Se aprueba por unanimidad del Concejo Municipal contratar a trato directo el proyecto "Mejoramiento de aguas lluvias escuela de Socaire", esto de acuerdo a informe presentado por el Director de Obras Municipales.														
290	18/12/2013	S.O.N°36	Se aprueba por unanimidad del Concejo Municipal la creación de la Corporación del deporte.														
291			Se aprueba por unanimidad del Concejo Municipal la tercera modificación presupuestaria del presupuesto de salud año 2013, presentada por la encargada (s) de finanzas del área Srta. Karina Chayle Cruz.														

293			<p>Se aprueba por unanimidad del Concejo Municipal la ejecución de los siguientes programas municipales para el año 2014:</p> <ul style="list-style-type: none"> - Gestión ambiental local. - Vivienda - Apoyo comunicacional e imagen a la municipalidad de San Pedro de Atacama. - Fortalecimiento de la gestión: servicios a la comunidad –satisfacción usuaria. - Apoyo y estratificación a los distintos grupos vulnerables, potenciando sus redes sociales -2014. - Cultura - Forjando una cultura del deporte para alcanzar mayores niveles de desarrollo. - Asistencialidad municipal
294			<p>Se aprueba por unanimidad del Concejo Municipal la ejecución de los siguientes programas en convenio:</p> <ul style="list-style-type: none"> - Oportunidades de desarrollo y rehabilitación para niños y niñas con necesidades especiales (JURIQUE) - Acompañamiento sociolaboral del ingreso ético familiar (convenio FOSIS) - Psicosocial "Puente entre las familias y sus derechos" (convenio FOSIS) - Senda previene en la comunidad - Promoviendo la lectura y la alfabetización digital en la comuna de San Pedro de Atacama (convenio INJUV)
295			<p>Se aprueba por unanimidad del Concejo Municipal la ejecución del programa fortalecimiento administrativo orientado a la gestión informática.</p>
296			<p>Se acuerda por unanimidad del Concejo Municipal otorgar como aporte a los programas en convenio con el INDAP para año 2014 los siguientes montos:</p> <ul style="list-style-type: none"> - PRODESAL \$ 6.000.000.- - PDTI \$ 3.000.000.-

1.3.- PARTICIPACIÓN EN CONGRESOS, SEMINARIOS, Y AFINES DURANTE EL AÑO 2013

Respecto a esta área los Concejales y Concejales participan en estos eventos según demanda espontanea, los temas de las comisiones de trabajo y en algunos casos para conocer experiencias foráneas en el ámbito de los gobiernos locales.

Concejal Nazario Tito Condori:

ACTIVIDADES	Lugar	Fecha
XI congreso nacional de municipalidades	Viña del mar	08 al 11 de Enero
II congreso Isla de Pascua, planificación turística y desarrollo local sustentable	Isla de Pascua	28 de Abril al 04 de Mayo
Recursos hídricos, desertificación y sequía	Santiago	17 de Junio
Quinto congreso de concejales	La Serena	10 al 13 de Septiembre
Ley N°8.210-06	Valparaíso	28 al 30 de Octubre
Firma convenio colaboración entre Muni San pablo de Lipez y Muni SPA	Bolivia	22 de Noviembre
Firma convenio colaboración entre Muni San pablo de Lipez y Muni SPA	Bolivia	23 de Noviembre

Concejal Rubén Reyes Aymani:

ACTIVIDADES	Lugar	Fecha
XI congreso nacional de municipalidades	Viña del mar	08 al 11 de Enero
Feria de trueque e intercambio	Susques-Argentina	21 al 24 Enero
Coordinación Nacional indígena del proceso de consulta	Villarrica	01 y 02 de Marzo
Coordinación Nacional indígena del proceso de consulta	Santiago	11 al 13 de Marzo
Coordinación Nacional indígena del proceso de consulta	Santiago	25 al 27 de Marzo
II congreso Isla de Pascua, planificación turística y desarrollo local sustentable	Isla de Pascua	28 de Abril al 04 de Mayo
Asamblea general extraordinaria de la ACHM	Santiago	08 y 09 de Abril
Mesa Nacional del consenso para reglamentar art. 6° y 7° del convenio 169 de la OIT	Santiago	24 al 26 de Abril
Coordinación Nacional indígena del proceso de consulta	Santiago	28 al 30 de Mayo
Recursos hídricos, desertificación y sequía	Santiago	17 de Junio
Coordinación Nacional indígena del proceso de consulta	Santiago	Desde el 12 al 14 de Junio
Quinto congreso de concejales	La Serena	10 al 13 de Septiembre

Mesas temáticas de asociación	Antofagasta	25 de Octubre
Feria de trueque	Catua-Argentina	27 al 29 de Septiembre
Plan de acción para la clasificación y adjudicación ZOIT	Arica	02 al 04 de Octubre
Firma convenio colaboración entre Muni San pablo de Lipez y Muni SPA	Bolivia	22 de Noviembre
Firma convenio colaboración entre Muni San pablo de Lipez y Muni SPA	Bolivia	23 de Noviembre

Concejal Ricardo Vilca Solís:

ACTIVIDADES	Lugar	Fecha
XI congreso nacional de municipalidades	Viña del mar	08 al 11 de Enero
Iniciativas exitosas en deporte, turismo y desarrollo social	Montevideo-Uruguay	28 Enero al 02 de Febrero
Reunión embajador de Israel	Santiago	01 de Marzo
II congreso Isla de Pascua, planificación turística y desarrollo local sustentable	Isla de Pascua	28 de Abril al 04 de Mayo
Coordinación Nacional indígena del proceso de consulta	Mejillones	30, 31 de Mayo y 01 de Junio
Recursos hídricos, desertificación y sequía	Santiago	17 de Junio
Quinto congreso de concejales	La Serena	10 al 13 de Septiembre
Conciencia turística y turismo sustentable	Antofagasta	11 de Octubre
Firma convenio colaboración entre Muni San pablo de Lipez y Muni SPA	Bolivia	22 de Noviembre

Concejal Humberto Argandoña Catur

ACTIVIDADES	Lugar	Fecha
XI congreso nacional de municipalidades	Viña del mar	08 al 11 de Enero

Marco normativo y principios de la función pública municipal de Alcaldes y Concejales	Iquique	21 al 26 Enero
Recursos hídricos, desertificación y sequía	Santiago	17 de Junio
Quinto congreso de concejales	La Serena	10 al 13 de Septiembre

Concejala María Teresa Veliz

ACTIVIDADES	Lugar	Fecha
XI congreso nacional de municipalidades	Viña del mar	08 al 11 de Enero
Iniciativas exitosas en deporte, turismo y desarrollo social	Montevideo-Uruguay	28 Enero al 02 de Febrero
Mujeres líderes	Santiago	17 al 19 de Abril
Coordinación Nacional indígena del proceso de consulta	Mejillones	30, 31 de Mayo y 01 de Junio
Recursos hídricos, desertificación y sequía	Santiago	17 de Junio
Aplicación práctica de la ley 20.500	Reñaca	13 y 14 de Junio
Quinto congreso de concejales	La Serena	10 al 13 de Septiembre
Curso capacitación ley N° 19.418	Reñaca	24 y 25 de Octubre
Ley N°8.210-06	Valparaíso	28 al 30 de Octubre

Concejala Lilibeth Reyes Ramos

ACTIVIDADES	Lugar	Fecha
XI congreso nacional de municipalidades	Viña del mar	08 al 11 de Enero
Marco normativo y principios de la función pública municipal de Alcaldes y Concejales	Iquique	21 al 26 Enero
Iniciativas exitosas en deporte, turismo y desarrollo social	Montevideo-Uruguay	28 Enero al 02 de Febrero
Reunión AMRANTOF	Antofagasta	07 de Marzo
Reunión AMRANTOF	Antofagasta	15 de Marzo
Mujeres líderes	Santiago	17 al 19 de Abril
Reunión AMRANTOF	Antofagasta	30 de Abril
Coordinación Nacional indígena	Mejillones	30, 31 de Mayo y 01

del proceso de consulta		de Junio
Recursos hídricos, desertificación y sequía	Santiago	17 de Junio
Quinto congreso de concejales	La Serena	10 al 13 de Septiembre
Reunión de trabajo de la asociación	Antofagasta	21 de Octubre
Reunión coordinación mesas temáticas	Antofagasta	30 de Septiembre
Mesas temáticas de asociación	Antofagasta	18 de Octubre
Herramientas exitosas en planificación del desarrollo local	Brasil	21 al 31 de Octubre
Reunión de trabajo del directorio de la asociación	Antofagasta	17 de Diciembre

2.- CONSEJO COMUNAL DE ORGANIZACIONES DE LA SOCIEDAD CIVIL

Durante el año 2011, en el mes de Febrero se publica la ley 20.500, que entrega nuevas directrices para la participación ciudadana, derogándose el CESCO y creándose el Consejo Comunal de organizaciones de la sociedad Civil, este órgano municipal realiza su asamblea constitutiva con fecha 16 de Noviembre de 2011, se encuentra conformado por 17 consejeros, es presidido por la Alcaldesa. Este Consejo se reúne cuatro veces en el año cuenta con un reglamento que dirige sus actividades. La distribución de consejeros se detalla de la siguiente manera:

Organización que representa	Número
Organizaciones territoriales	8
Organizaciones funcionales	2
Organizaciones de interés público	5
Asociaciones gremiales	1
Actividades relevantes para el desarrollo económico, social y cultural	1

CONSEJEROS QUE INTEGRAN CONSEJO COMUNAL DE ORGANIZACIONES DE LA SOCIEDAD CIVIL PERIODO 2011- 2015

CONSEJEROS(AS)	ESTAMENTO
Silvia Cruz Fabián	organizaciones territoriales Camar
Irene Cruz López	organizaciones territoriales Socaire
Vicente Mendoza Tinte	organizaciones territoriales Rio Grande
Antonia Mondaca Armella	organizaciones territoriales Talabre
Elisa Vilte Mamani	organizaciones territoriales Toconao
Ladín Barreda Torres	organizaciones territoriales Peine
María Servantes Colque	organizaciones territoriales San Pedro de Atacama
Víctor Zepeda Cossio	organizaciones territoriales San Pedro de Atacama

Juan Olave Blanco	organizaciones funcionales
Honorio López Barraza	organizaciones funcionales
Daniel Colque Choque	organizaciones de interés público Machuca
Iván Colque Cruz	organizaciones de interés público Matancilla
Alejandra Condori Anza	organizaciones de interés público
Pedro Puca Flores	organizaciones de interés público
Anjel Puca Flores	organizaciones de interés público
Carlos Saez García	actividades relevantes para el desarrollo económico, social y cultural.

3.- ACTIVIDADES PROPIAS SECRETARIA MUNICIPAL

A continuación se señalan algunas de las actividades más relevantes que realiza esta área de gestión municipal.

3.1.- ORDENANZAS MUNICIPALES DICTADAS DURANTE EL 2013.

Las ordenanzas son normas municipales que se aplican a la comunidad. Las ordenanzas dictadas durante el año son las que se señalan a continuación:

Nº	Fecha	Materia
001	28.02.13	Terminal de buses comuna de san pedro de atacama
002	02.06.13	Fiesta religiosa santo patrono san pedro de atacama
003	23.05.13	Obtención de patentes de guías de turismo y servicios on-line
004	22.08.13	Fiestas patrias
005	17.10.13	Sobre derechos municipales por concesiones, permisos, ocupación de bienes nacionales de usos público y otros servicios

3.2.- ORGANIZACIONES COMUNITARIAS

Las organizaciones que obtuvieron personalidad jurídica son las siguientes:

Ley 19.418, sobre junta vecinos y demás organizaciones comunitarias

Nº DE REGISTRO	FECHA DE CONSTITUCIÓN	NOMBRE DE LA ORGANIZACIÓN	TIPO
190/13	07/01/2013	Comité de allegados hijos atacameños	Funcional
191/13	19/03/2013	Osada lickan antay de la virgen Guadalupe	Funcional
192/13	21/03/2013	Club deportivo social y cultural Tambillo	Funcional
193/13	21/03/2013	Club deportivo social y cultural hijos de San Santiago de Talabre	Funcional
194/13	21/03/2013	Club deportivo social y cultural Real Amistad	Funcional
195/13	21/03/2013	Club deportivo social y cultural Chaxa	Funcional

196/13	01/04/2013	Club deportivo social y cultural Unión club juventud San José	Funcional
197/13	12/04/2013	Comité de vivienda Iti Kuna	Funcional
198/13	18/04/2013	Skate San Pedro	Funcional
199/13	02/05/2013	Asociación de futbol de Pueblos Andinos	Funcional
200/13	07/05/2013	Baile Religioso Osada Santa Rosa de Lima	Funcional
201/13	22/05/2013	Club Shekinah	Funcional
202/13	30/05/2013	Asociación indígena de canteros de Toconao	Funcional
203/13	26/07/2013	Club adulto mayor fortaleza de Quito	Funcional
204/13	09/08/2013	Comité de allegados los flamencos	Funcional
205/13	13/09/2013	Club andino cumbres de Atacama	Funcional
206/13	10/10/2013	Comité de vivienda Zahli Yali	Funcional
207/13	10/10/2013	Agrupación cultural Espectro	Funcional
208/13	21/10/2013	Club de adulto mayor sembrando esperanza de Solor	Funcional
209/13	13/11/2013	Comité de vivienda Turi Yapu	Funcional
210/13	14/11/2013	Comité de vivienda Oasis	Funcional

Ley 20.500, sobre asociaciones y participación ciudadana en la gestión pública.

N° DE REGISTRO	FECHA DE CONSTITUCIÓN	NOMBRE DE LA ORGANIZACIÓN
01/13	28.05.2013	Asociación mujeres tejedoras de sueño
02/13	20.06.2013	Fundación de cultura y turismo de San Pedro de Atacama
03/13	08.06.2013	Fundación ayllus sin fronteras
04/13	28.08.2013	Asociación creadores de San Pedro de Atacama
05/13	23.08.2013	Asociación de operadores turísticos de San Pedro de Atacama

3.3.- INFORMES – REVISIONES DE CONTRALORÍA REGIONAL

La supervisión de Contraloría Regional permite mejorar los procesos internos de control, durante el año 2013 se recibieron los siguientes informes ya sea por fiscalización como también por requerimientos de información por presentaciones de ciudadanos o del organismos contralor.

3.3.1.- PRESENTACIONES CIUDADANAS Y/O SOLICITUDES DE INFORMACIÓN DEL ORGANISMO CONTRALOR.

INFORMES POR PRESENTACIONES CIUDADANAS	CANTIDAD
Recibidas	09
Respondidas	09

N° DOCUMENTO	ÁREA DE GESTIÓN RESPONSABLE	CONTENIDO
199	Depto. salud	Presentación formulada por doña Helia Flores Alvarez.
765	Secretaria Municipal	Presentación formulada por don Vladimir Malebran Segovia.
766	Secretaria Municipal	Presentación formulada por don Emilio Araya Moreno.
839	Secretaria Municipal	Sobre ordenanza que regula la tenencia responsable y control de perros vagos.
1338	Depto. salud	Reclamo respecto de contratación a

		honorarios Vladimir Malebran Segovia.
2276	Sec. municipal	Solicitan información respecto si este municipio tiene participación con corporaciones o fundaciones.
4287	Secretaria Municipal	Atiende presentación de concejal de la municipalidad de San Pedro de Atacama
4304	DAEM	Presentación realizada por el docente Don Luis Casanova Rivera.
75664	municipal	Información en relación con paralización de actividades en municipios.

3.3.1.- FISCALIZACIONES A LA GESTIÓN MUNICIPAL

En cuanto a la fiscalización del órgano contralor a la gestión municipal durante el año 2013 se efectuó:

- IE 21/2012, de fecha 12.06.13, informe de investigación especial n° 21 de 2012, sobre eventuales irregularidades en la entrega de vivienda del comité "29 viviendas kunza turi", de Toconao.
- IE 20/2012, de fecha 13.07.13, Informe de investigación especial n° 20 de 2012, sobre presuntas irregularidades en la adjudicación de una licitación pública en la municipalidad de San Pedro de Atacama
- Oficio N°2726, 29.08.13, Informe final N° 8/ 2013 sobre auditoria y examen de cuentas al fondo de apoyo al mejoramiento de la gestión municipal de educación de la municipalidad de San Pedro de Atacama.

Es dado señalar que, el resultado de la fiscalización entregó observaciones principalmente de orden administrativo expuestas en los informes, y que esta municipalidad acató e introdujo las medidas necesarias para mejorar la gestión municipal.

3.4.- SUMARIOS E INVESTIGACIONES SUMARIA

Los procesos administrativos que son instruidos para investigar situaciones susceptibles de sanciones administrativas se les llama sumarios o investigaciones estos son iniciados mediante decretos de registro o exentos. Se somete a registro en forma directa sólo aquellos casos donde se encuentra identificado el funcionario involucrado, todos los otros casos se efectúan mediante un decreto exento que tiene como objetivo iniciar el proceso administrativo para esclarecer los hechos a investigar e identificar los involucrados en dicho proceso.

3.4.1.- DECRETOS A REGISTRO DE CONTRALORIA REGIONAL

Decretos de registros emitidos	01
--------------------------------	----

nº decreto registro	causa	Funcionario	condiciones actual del expediente
068	Determinar responsabilidades que pudiera afectar al docente don Luis Casanova Rivera	Luis Casanova Rivera	En tramite

3.4.2 DECRETOS EXENTOS DE TRÁMITE DE TOMA DE RAZON DE LA CONTRALORIA.

DECRETOS EXENTOS EMITIDOS	08
---------------------------	----

nº decreto exentos	causa	Funcionario	condiciones actual del expediente
1525/13	Para esclarecer los hechos ocurridos , conformación de la Sra. Judith Soza - enfermera	ex – funcionarios ; Ricardo Araya Zuleta – enfermero Mónica Sánchez Reyes – matrona	med. disciplinarias de multa
3.023/13	Autorización y pago de erogaciones, respecto del uso de combustible y falta de control de los pagos efectuados por sobre lo dispuesto de la normativa	Funcionarios del DAEM	En tramite
2832/13	Con el objetivo de aclarar los hechos ocurridos según informe s y memorándums	Personal de urgencia consultorio general Rural S.P.A. Yovana Gonzalez Gonzalez Iván Perez Alvarado	med. disciplinaria de censura med.. disciplinara de censura
01/13	Determinar la responsabilidad que pudiera afectar a la docente Carolina Palma Elizaldes	Carolina Palma Elizaldes	En tramite
03/13	Determinar responsabilidad que pudieran afectar por accidente	Carlos Rodríguez	En tramite
04/13	Determinar a los responsables para autorizar ingresos a personas al liceo c-30 Séquitor	Establecimientos educacional	En tramite
3488/13	Determinar quienes participaron el en proyecto de construcción y normalización APR	Funcionarios	En tramite

	de la localidad de Socaire		
4164/13	Determinar las responsabilidades adm. por ausencia	Jaclyn Cornejo Bravo	Sobreseído

3.5.- CONVENIOS Y CONTRATOS CELEBRADOS

3.5.1.-CONVENIOS

Los convenios celebrados entre el municipio y diversos servicios o entidades privadas, los cuales corresponden a continuidad de algunos y otros nuevos para el cumplimiento de la función municipal, es necesario indicar además que el municipio no solo realiza aporte en dinero sino que también en otros, tales como dependencias, equipos, personal, etc. Los correspondientes al año 2013 se detallan a continuación en el **anexo N°1**.

3.5.2.- CONTRATOS

Los contratos son licitados mediante el portal mercado público solo en aquellos casos en que se vuelve imprescindible continuar el servicio se requiere realizar contrato a trato directo, éstos son supervisados por una unidad municipal quien contra su ejecución, además existen otras tipologías de contratos entre estos contratos de comodatos y de arrendamiento. Los correspondientes al año 2013 se detallan a continuación en el **anexo N°2**.

3.6.- ACCESO A LA INFORMACIÓN PÚBLICA / PORTAL WEB TRANSPARENCIA

La implementación de la ley de acceso a la información pública no solo requirió la publicación de la información sino que además la respuesta de las solicitudes de los usuarios, en este caso Secretaria Municipal coordina la respuestas con las demás unidades municipales a continuación se detallan los correspondientes al año 2013:

Fecha	Solicitante	Materia	Respuestas
06-02-2012	Carlos Vera	Informe Final estudio Gestión Residuos Sólidos Domiciliarios Región de Antofagasta.	22-02-2013
02-05-2013	Marjorie Tapia	Plazas y parques de San Pedro. Patentes comerciales de San Pedro de Atacama	28-05-2013
08-05-2013	Moisés Sanchez R.	Número de establecimientos educacionales y presupuesto destinado a Educación.	30-05-2013
20-06-2013	Luis Arrau Del Canto.	Gastos históricos incurridos con ocasión de eventos en el río San Pedro.	05-07-2013

05-07-2013	Pamela Bonert P.	Cantidad de residuos sólidos domiciliarios de San Pedro de Atacama.	17-07-2013
22-08-2013	Cristobal Marshall S.	Constitución del Consejo Comunal de las Organizaciones Civiles.	05-09-2013
29-08-2013	José López	Mantenciones y reparaciones de la ruta B-355, del año 2010.	14-09-2013

3.6.1.- Portal Web www.sanpedrodeatacamatransparente.cl.

Durante el año 2013, se diseñó un nuevo portal para la exhibición de la información municipal requerida por la ley de acceso a la información pública, esto con la finalidad de mejorar las evaluaciones que practica el organismo que fiscaliza esta materia, el nuevo link es <http://transparencia.municipiosanpedrodeatacama.cl>, durante el año 2014 se incorporará información a este sitio, manteniendo ambas páginas web durante la puesta en marcha del mismo.

El Consejo de la transparencia fiscaliza una vez al año la información disponible por transparencia activa a continuación se detalla la evaluación:

Año	Calificación final
2012	36.15
2013	36.97

La calificación que se realiza a través del organismo es por ítem en totales de 100 en cada uno, obteniéndose una calificación final como promedio de los mismos.

3.7.- PROGRAMA PRODESAL - PDTI

La intervención del programa PRODESAL y PDTI abarca las localidades de Socaire, Camar, Talabre, Toconao, Machuca, Río Grande y San Pedro de Atacama, y sectores aislados como Salar de Tara, Pular, Vilaco, Quisquiro, San Juan y Tatio, desarrollado de la siguiente manera:

BENEFICIARIOS	TOTAL
Agricultores beneficiados 2008	201
Agricultores beneficiados 2009	205
Agricultores beneficiados 2010	100
Agricultores beneficiados 2011	355
Agricultores beneficiados 2012	357
Agricultores beneficiados 2013	357

Se puede observar que el número de beneficiarios corresponde a las Unidades San Pedro I y la Unidad San Pedro II y Programa de Desarrollo Indígena Territorial (PDTI).

Las actividades de capacitación y/o giras técnicas que se realizaron durante el 2013 fueron:

- Capacitación y practica en terreno de la apicultura
- Taller de fieltro
- Capacitación uso de plaguicidas
- Gira técnica nuevas tecnologías disponibles y prácticas de manejo de cultivos en la comuna de vicuña y alrededores
- Gira técnica a Arica

Respecto a los baños antisépticos se realizaron en los ayllus de Solcor, Coyo, Solor, Condeduque, y la localidad de Río Grande. En San Pedro de Atacama realizaron esta actividad 53 usuarios y en Río Grande 11 usuarios.

La intervención del programa PRODESAL San Pedro I abarca las Localidades de Machuca y Ayllus de San Pedro de Atacama. Desarrollado de la siguiente manera:

BENEFICIARIOS	TOTAL
Agricultores beneficiarios 2013	119

RECURSOS GESTIONADOS POR EL PROGRAMA AÑO 2013	MONTO \$60.175.139.-
Fondo de Apoyo Inicial FAI	7.900.000.-
Inversiones para el Fortalecimiento Productivo IFP	20.100.266.-
Programa de Recuperación de Suelo Degradados SIRS-D	14.620.400.-
Programa de Riego Intrapredial PRI	17.554.473.-

La intervención del Programa PRODESAL San Pedro II abarca las Localidades de Río Grande y San Pedro de Atacama. Desarrollado de la siguiente manera:

BENEFICIARIOS	TOTAL
Agricultores beneficiarios 2013	119

RECURSOS GESTIONADOS POR EL PROGRAMA AÑO 2013	MONTO \$75.088.435.-
Programa de Desarrollo de Inversiones (FAI – INDAP)	9.700.000
Programa de Desarrollo de Inversiones (IFP – INDAP)	27.623.141
Programa de Recuperación de Suelos Degradados (INDAP – SAG)	27.119.762
Programa Riego Intrapredial (PRI)	10.645.532

Todos los recursos gestionados por los profesionales del programa son destinados a los usuarios, además que la adjudicación de dichos fondos se realiza mediante la presentación de proyectos.

Los aportes para el funcionamiento del programa son:

INSTITUCION	MONTOS APORTADOS PARA LA EJECUCION DEL PROGRAMA.
INDAP	55.128.662
MUNICIPALIDAD	10.000.000

Los aportes del programa por parte de INDAP son destinados a la contratación de los equipos técnicos que lo compone un profesional y un técnico por cada unidad operativa, además de combustible y otros insumos para su funcionamiento.

Los aportes municipales se destinan a giras técnicas, capacitaciones para los usuarios, y otros para su funcionamiento administrativo.

Es dado señalar que, una actividad extraordinaria a los lineamiento de los programas PRODESAL y PDTI son los baños antisépticos que durante los dos últimos años, es decir 2012 y 2013, se ha realizado con recursos extras proporcionados por la municipalidad tanto para la compra de los productos para los baños como en el apoyar en la ejecución de los mismos.

La intervención del programa PDTI abarca las localidades de Camar, Peine, Socaire, Talabre y Toconao, 2013:

BENEFICIARIOS	TOTAL
Agricultores beneficiarios 2013	119

BENEFICIARIOS	TOTAL
Peine	12
Socaire	33
Talabre	12
Toconao	49
Camar	13
Agricultores beneficiados 2013	119

RECURSOS GESTIONADOS POR EL PROGRAMA AÑO 2013 (Incentivos INDAP para usuarios PDTI)	MONTO \$39.164.559.-
Programa Inversiones-PDTI	\$30.747.705.-
Programa Capital de Trabajo	\$8.416.854.-

Los aportes para el funcionamiento del programa son:

INSTITUCION	MONTOS APORTADOS PARA LA EJECUCIÓN DEL PROGRAMA
INDAP	\$37.361.430.-
Municipalidad	\$5.000.000.-

Las actividades de capacitación y/o giras técnicas que se realizaron durante el 2013 fueron:

- Formación de ganadería ecológica para camélidos sudamericanos y ovinos
- Asesoría en fertilización de cultivos, manejo de suelos y fertirrigación.
- Curso capacitación teórico practico de cunicultura

Respecto a la ejecución de los baños antisárnicos esto se practicaron en dos sectores Peine y Socaire, con un universo de 1.410 animales correspondiendo 210 al primer sector y 1200 al segundo. Los otros sectores realizaron sus baños solos ya que hubo un retraso en la llegada de los productos y no coincidió con las fechas programadas para la actividad.

3.8.- PROGRAMA DE GESTIÓN AMBIENTAL LOCAL

Este programa tiene como función principal asesorar en temas ambientales y afines, seguimiento a temas relacionados con solicitudes de exploración de agua, y asesorías en la aplicación de las ordenanzas dictadas en la materia. El detalle de su intervención y ejecución de programa se detalla en el **anexo N°3**.

4.- JUZGADO DE POLICIA LOCAL

El Juzgado de Policía Local, que se encuentra en la comuna de San Pedro de Atacama, sólo se reciben infracciones leves, como faltas e infracciones a la ley de alcoholes, ya que este Tribunal por no contar con un Juez (abogado), no es competente para otro tipo de infracciones como Graves y Gravísimas, el Juez que tenemos es iletrado, vale decir, (Alcaldesa la faculta la Ley).

En los siguientes cuadros comparativos se reflejan los ingresos de infracciones y de dineros recaudados en ese juzgado como también a través del juzgado de policía local de Calama.

CUADRO COMPARATIVO DE INGRESOS DE INFRACCIONES DURANTE EL AÑO 2013

Año	Número infracciones
2007	748
2008	581
2009	283
2010	384
2011	670
2012	608
2013	696

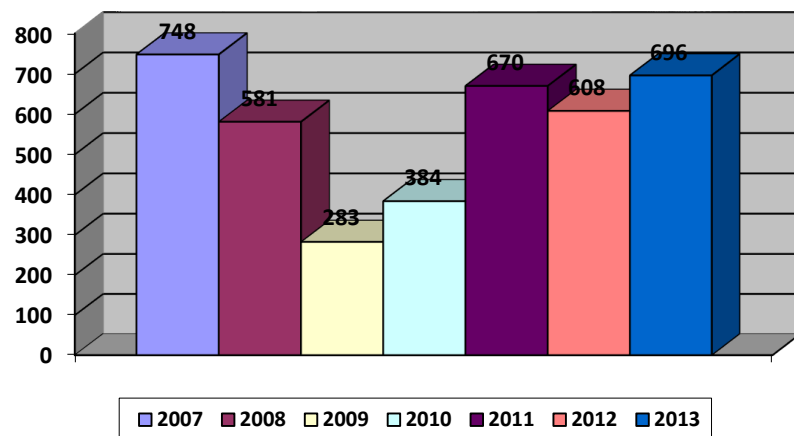

**CUADRO COMPARATIVO DE INGRESOS POR CONCEPTO DE MULTAS EN
SAN PEDRO DE ATACAMA**

Año	Monto \$
2007	5.906.199
2008	7.511.131
2009	4.066.163
2010	3.671.611
2011	5.275.310
2012	6.014.507
2013	8.147.097

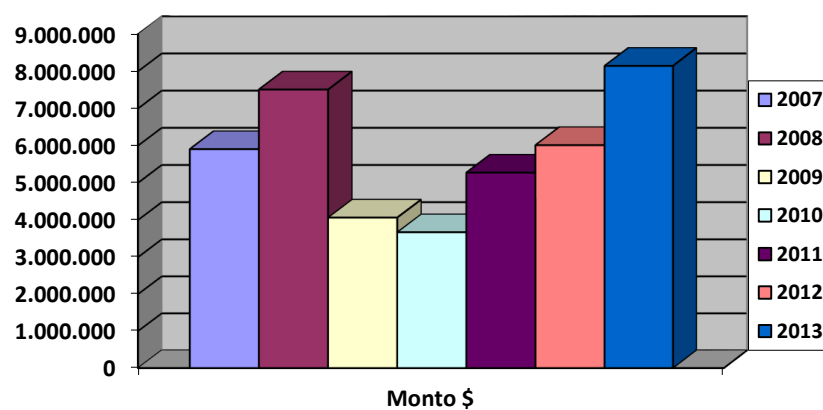

El total de dineros remitidos por el Departamento de Tesorería Municipal de Calama, por conceptos de multas de Infracciones Gravisimas y Graves, Ley de alcoholes, ruidos molestos, por ser competencia del Juzgado de

Policía Local de Calama, derivadas por la Segunda Comisaría de San Pedro de Atacama.

80% 2011	80% 2012	80% 2013
\$ 0.-	\$ 15.329.498.-	\$ 83.928.037.-

Cabe señalar, que el monto indicado en el año 2013, son ingresos que corresponden a los años 2011, 2012 y parte del 2013.

5.- INSPECCION MUNICIPAL

La inspección municipal es la encargada de fiscalizar las ordenanzas municipales, de infracciones al tránsito que la ley le permite y se encuentre dentro de su competencia y de infraccionar cuando los contribuyentes no cumplan los requisitos que la ley exige.

A través del presente cuadro comparativo se podrá observar las diferencias de infracciones cursadas durante los últimos años.

AÑO	CANTIDAD
2007	56
2008	56
2009	55
2010	45
2011	81
2012	57
2013	85

Esta municipalidad cuenta con dos inspectoras municipales las que se encuentran habilitadas para ello no siendo en forma exclusiva su función, ya que la planta municipal tienen tan solo 12 funcionarios, y para este cargo debe ser personal de la planta municipal, ya que ésta debe tener responsabilidad administrativa.

6.- OFICINA DE PARTES E INFORMACIONES

La Sección Oficina de Partes e Informaciones tiene como labor principal, el registro de correspondencia recibida y enviada tanto como Oficios alcaldicios, Decretos Exentos y de Registro, la atención y orientación del público en general, atención de la central telefónica, como también el libro de reclamos y sugerencias de esta corporación edilicia. El sistema computacional de control de correspondencia (CINC) que tiene por objetivo controlar las solicitudes de la comunidad, además discriminada clasificando en documentos varios y documentos comerciales, siendo los primeros donde se encasillan las demandas y

solicitudes de la comunidad, otorgando recomendaciones de respuesta de acuerdo a distintas prioridades y asignándole plazos de respuesta.

CUADRO COMPARATIVO DE RECLAMOS Y SUGERENCIAS

Año	Total de Reclamos	Respondidos	Sugerencias	Felicitaciones
2005	21	21	06	0
2006	11	11	06	0
2007	06	06	0	0
2008	02	02	0	0
2009	02	02	0	0
2010	04	04	0	0
2011	05	05	0	01
2012	12	12	4	01
2013	05	05	0	0

DETALLE DE RECLAMOS RECIBIDOS EL AÑO 2013

Fecha del Reclamo	Nombre del Remitente	Enviado a	Detalle
02/09/2013	Liliana Gavia Gutierrez	Alcaldia -salud	Reclamo en contra del Doctor Alfredo Urrutia
05/09/2013	Silvia Lisoni Reyes	Alcaldia	Reclamo sobre arreglo de calles que no informan cuadras antes los desvíos.
S/fecha	Daniela Moreno Orellana	Alcaldia	Reclamo en contra de Luis Carvajal quien insito a que su empleador la despidiera

27/11/2013	Sergio Aguirre de Stefani	Carabineros	Reclamo en contra de Carabineros, con amenazas
31/12/2013	Marcela Zuñiga Vergara	Alcaldia	Reclamo en contra del despido de la Psicóloga del consultorio

ANEXO Nº 1

INSTITUCION	VIGENCIA	MATERIA	NUMERO DECRETO	FECHA	APORTE EXTERNO	APORTE MUNCIPAL
				DECRETO		
INDAP	ACTO ADM - 31.12.13	EJECUCION PRG.DESARROOLLO LOCAL PRODESAL	663	06.03.13	\$ 55.128.662	\$ 10.000.000
S. SALUD ANTOF.	01.01.13 - 31.12.13	PROG. CONTROL ENFERMEDADES RESPIRATORIOS DEL ADULTO ERA	685	07.03.13	\$ 15.287.052	
S. SALUD ANTOF.	01.01.13 - 31.12.13	PROG. ENFER. RESPIRATORIAS INFANTILES IRA	859	25.03.14	\$ 8.845.376	
INDAP	01.01.13 - 31.12.13	PROG. DESARROLLO TERRITORIAL INDIGENA	867	25.03.14	\$ 37.361.430	INFRAECT.
SEREMI DES. SOCIAL	ACTO ADM. -30.03.14	APLICACIÓN DE FICHAS PROTECCION SOCIAL 2013	1044	05.04.13	\$ 1.778.849	
S. SALUD ANTOF.	01.01.13 - 31.12.13	PROGRAMA ODONTOLOGICO INTEGRAL	1070	09.04.13	\$ 8.233.829	
S. SALUD ANTOF.	01.01.13 - 31.12.13	PROGRAMA REHABILITACION INTEGRAL EN LA RED DE SALUD	1134	12.04.13	\$ 2.095.009	
S. SALUD ANTOF.	01.01.13 - 31.12.13	PROG. PREVENTIVO EN SALUD BUCALPOB. PREESCOLAR EN APS	1135	12.04.13	\$ 903.333	
S. SALUD ANTOF.	01.01.13 - 31.12.13	PROG. ATENCION DOMICILIARIA DISCAPACIDAD SEVERA	1136	12.04.13	\$ 4.238.100	
S. SALUD ANTOF.	01.04.13, PRORROG.	PROG. DE APOYO BIO-PSICOSOCIAL EN LAS REDES ASINTENCIALES	1214	18.04.13	\$ 22.671.328	
S. SALUD ANTOF.		PROGRAMA SERVICIO DE URGENCIA RURAL CESFAM	1215	18.04.13	\$ 23.283.375	
S. SALUD ANTOF.	01.01.13 - 31.12.13	PROGRAMA MEJORIA DE LA EQUIDAD EN SALUD RURAL	1216	18.04.13	\$15.046.368.	
SENADIS	01.03.13-31.12.13	COINTINUIDAD A LA POBLACION CON DISCAPACIDAD DIFERENTES NIVELES	1299	26.04.13	\$ 5.050.000	
S. SALUD ANTOF.	01.03.13-31.12.13	PROGRAMA DE ATENCION INTEGRAL DE SALUD MENTALAPS	1441	08.05.13	\$ 7.282.900	
S. SALUD ANTOF.	HASTA EL 31.12.13	PROGRAMA DE MANTENIMIENTO E INFRAESTRUCTURA ESTABLECIMIENTO APM	1624	23.05.13	\$ 12.800.000	
GOBIERNO REGIONAL	01.04.13- 28.02.14	REHAB. ORAL E INTEG PROTESIS DENTALES HABITANTES COMUNA SPA	1631	23.05.13	\$ 21.588.699	
SEREMI DE SALUD MUN. LO BARNECHEA	HASTA EL 31.12.13	PROMOCION DE SALUD	1642	24.05.13	\$ 13.467.104	
FUND. SUPERACION POBREZA	INDEFINIDA	CONVENIO DE COLABORACION	1666	28.05.13		
S.Q.M. S.A.	ACTO ADM. 30.04.14	PROGRAMA SERVICIO PAIS	1755	03.06.13		\$ 2.600.000
SEREMI DE VIVIENDA Y	HASTA EL 31.12.13	CONVENIO DE COLABORACION	1756	03.06.13	\$ 80.000.000	
	ACTO ADM. 8 MESES	CONVENIO DE IMPLEMENTACION PROGRAMA RECUPERACION DE BARRIOS	2124	04.07.13	\$ 40.000.000	

URBANISMO						
S. SALUD ANTOF.	01.01.13-31.12.13	PROGRAMA GES ODONTOLOGICO FAMILIAR	2262	12.07.13	\$ 6.183.499	
S. SALUD ANTOF.	ACTO ADM. 31.12.13	PROGRAMA PLAN DE INVIERNO 2013	2293	17.07.13	\$ 500.000	
S. SALUD ANTOF.	01.01.13 - 31.12.13	PROGRAMA COMPLEMENTARIO GES APS MUNICIPAL	2384	26.07.13	\$ 6.509.547	
S. SALUD ANTOF.	01.01.13 - 31.12.13	APOYO DIAG. RADIOL. NIVEL PRIM. ATENCION RES. EFICIENTE DE NEUMONIA	2550	08.08.13	\$ 2.000.000	
S. SALUD ANTOF.	01.01.13 - 31.12.13	PROGRAMA DE IMÁGENES DIAGNOSTICAS EN APS	2551	08.08.13	4.357.510	
S. SALUD ANTOF.	31.12.13	PROGRAMA ESPECIAL DE SALUD Y PUEBLOS INDIGENAS	2552	08.08.13	\$ 9.550.930	
SERNAC	2 AÑOS RENOV TACITAMENTE	CAPACITAR HABITANTES COMUNA EN MATERIA CONSUMO FAMILIAR	2561	09.08.13		
S. SALUD ANTOF.	26.07.13 - 31.12.12	PEOGRAMA RESOLUTIVIDAD EN APS	2685	20.08.13	\$ 7.964.826	
GOBIERNO REGIONAL	PLAZO VENCE 28.02.14	CONTINUIDAD ORQUESTA INFANTIL ESCUELA E-26 SPA	2881	04.09.13	\$ 21.232.820	
GOBIERNO REGIONAL	PLAZO VENCE 28.02.14	DIFUSION DE TRADICIONES Y COSTUMBRES Y CULTURA LICKAN ANTAI SPA	2882	04.09.13	\$ 17.188.305	
GOBIERNO REGIONAL	ACTO AD. 31.12.13	TRABAJADO UNIDO POR EL DEPORTE DE NUESTRA COMUNA	2883	04.09.13	\$ 14.919.750	
SERVICIO SALUD ANTOFAGASTA	39 MESES (DEL 30.09.12)	PRGRAMA MINISTERIAL SIDRA	3109	24.09.13	HAB. SIS.COMP	
DIRECCION NAC.DEL SERV.CIVIL	INDIFINIDO	CONVOCAR LOS PROCESOS DE SELECCION A CARGO DE DIRECTORES	3143	26.09.13	USO PORTAL	
S. SALUD ANTOF.	31.12.13	PROF. DESARROLLO DE RECURSOS HUMANOS CAPACITACION FUNCIONARIA	2962	10.09.13	\$ 707.000	
S.Q.M	31.12.13	PAVIMENTACION PARTICIPATIVA DEL SERVUI	3219	01.10.13	\$ 80.000.000	
S. SALUD ANTOF.	31.12.13	MANDATO PROGRAMA DE DESARROLLO RECURSOS HUMANOS APS	3869	26.11.13	\$ 2.400.000	
S. SALUD ANTOF.	01.01.13-31.12.13	PROGRAMA GES ODONTOLOGICO FAMILIAR	4295	26.12.13	MODIFIC.	
BIENES NACIONALES - ANTOF	SE EXTIENDE HASTA 31.03.14	ADDENDUM CONTINUAR CON EL CONVENIO DE COLABORACION MUTUA	4334	30.12.13	COLAB. MUTUA	

ANEXO Nº 2

ARRENDAMIENTOS CON LA MUNICIPALIDAD DE SAN PEDRO DE ATACAMA

NOMBRES	LUGAR	RENTA	VIGENCIA	DECRETO	FECHA
FELICIANA TITO TITO	SEC. CANCHA DE FUTBOL - COCINERIAS	0,06 UTM	01.07.13 - 30.06.14	2811	30.08.13
NELLY RAMOS REYES	SEC. CANCHA DE FUTBOL - COCINERIAS	0,06 UTM	01.07.13 - 30.06.14	2811	30.08.13
EDITH VELIZ	SEC. CANCHA DE FUTBOL - COCINERIAS		NO RENOVADO	*****	*****
MIRTA CAQUES	SEC. CANCHA DE FUTBOL - COCINERIAS		POR REASIGNAR LOCAL	*****	*****
RUTH AMIGO MARTINEZ	SEC. CANCHA DE FUTBOL - COCINERIAS	0,06 UTM	01.10.13 - 30.06.14		
JUSTINA CRUZ CARPANCHAY	SEC. CANCHA DE FUTBOL - COCINERIAS	0,06 UTM	TRAMITES		
YOLANDA GALLEGUILLLOS	SEC. CANCHA DE FUTBOL - COCINERIAS	0,06 UTM	01.07.13 - 30.06.14	2812	30.08.13
LUCIO QUISPE	SEC. CANCHA DE FUTBOL - COCINERIAS	0,06 UTM	01.07.13 - 30.06.14	2811	30.08.13
ADOLINA LAYANA	SEC. CANCHA DE FUTBOL - COCINERIAS	0,06 UTM	01.07.13 - 30.06.14	2811	30.08.13
ELVIRA MONDADA	SEC. CANCHA DE FUTBOL - COCINERIAS	0,06 UTM	01.07.13 - 30.06.14	2812	30.08.13
IVAN PEREZ ALVARADO	SEC. CANCHA DE FUTBOL - COCINERIAS	0,06 UTM	01.07.13 - 30.06.14	2811	30.08.13
RAMONA LIQUE TINTE	SEC. CANCHA DE FUTBOL - COCINERIAS	0,06 UTM	01.07.13 - 30.06.14	2812	30.08.13
IRENE LIQUE RODRIGUEZ	SEC. CANCHA DE FUTBOL - COCINERIAS	0,06 UTM	01.07.13 - 30.06.14	2811	30.08.13
DEISY ROJAS BENAL	SEC. CANCHA DE FUTBOL - COCINERIAS	0,06 UTM	01.07.13 - 30.06.14	2811	30.08.13
ELEONOR ANZA VELIZ	SEC. CANCHA DE FUTBOL - COCINERIAS	0,06 UTM	01.07.13 - 30.06.14	2809	30.08.13
SUINDA RAMOS CRUZ	SEC. CANCHA DE FUTBOL - COCINERIAS	0,06 UTM	01.07.13 - 30.06.14	2812	30.08.13
ERIKA CASTILLO	SEC. CANCHA DE FUTBOL - COCINERIAS		NO RENOVADO	*****	*****

ARRENDAMIENTOS A EMPRESAS EN EL TERMINAL DE BUSES DE SAN PEDRO DE ATACAMA

NOMBRE	VIGENCIA		RENTA	DECRETO	FECHA
ANDES MAR	10.07.13	10.06.14	7,5,UTM	2505	06.08.13
CIKTUR	10.07.13	10.06.14	7,5,UTM	3694	07.11.13
FRONTERA DEL NORTE	10.07.13	10.06.14	7,5,UTM	2506	06.08.13
GEMINIS	10.07.13	10.06.14	7,5,UTM	3357	10.10.13
MAGIC SERVICE	10.07.13	10.06.14	7,5,UTM		
PULLMAN BUS	10.07.13	10.06.14	7,5,UTM	3693	07.11.13
TUR BUS	10.07.13	10.06.14	7,5,UTM	2846	03.09.13
INTERTRANS	TRAMITE CONTRATO				
ATACAMA 2000	TRAMITE CONTRATO				
VICTOR ZEPEDA	12.08.13	31.12.13	\$ 100.000.-	2715	21.08.13

ARRENDAMIENTO PUEBLO ARTESANO

NOMBRE	VIGENCIA		RENTA	DECRETO	FECHA
CARMEN SALVATIERRA VILLCA	01.05.13	31.12.13	\$ 70.000	1392	02.05.13
JOSE PINO CUETO	01.05.13	31.12.13	\$ 90.000	1393	02.05.13
MARC0 OLIVARES NUÑEZ	01.05.13	31.12.13	\$ 70.000	2071	01.07.13
VIRGINIA CRUZ CRUZ	01.05.13	31.12.13	\$ 70.000	1391	02.05.13
JULIO LABARCA PEÑALOZA	01.05.13	01.05.13	\$ 168.750	1394	02.05.13
LORETO DAÑOBEITIA EGAÑA	01.05.13	31.12.13	\$ 70.000	1395	02.05.13
KAREN LAINEZ TAPIA	01.01.13	31.12.13	\$ 70.000	1673	28.05.13
MARIO GARCIA VASQUEZ	01.01.13	31.12.13	\$ 98.000	1685	28.05.13

BERNANRDO ARAVENA ARAVENA	01.01.13	31.12.13	\$ 98.000	1684	28.05.13
CRISTIAN AROCHAS LOPEZ	01.01.13	31.12.13	\$ 140.000	1683	28.05.13
HUGO ARAYA NAVARRO	01.05.13	31.12.13	\$ 140.375	1390	02.05.13
NELLY MARIN SOZA	01.01.13	31.12.13	\$ 98.000	1681	28.05.13
LETICIA VERA PINTO	01.05.13	31.12.13	169.435	1389	02.05.13
EVANGELISTA SOZA FLORES	01.01.13	31.12.13	\$ 98.000	1686	28.05.13
MARISOL SOZA MAMANI	01.01.13	31.12.13	\$ 98.000	1682	28.05.13

CONTRATOS

NOMBRE EMPRESA	TIPO CONTRATO	VIGENCIA		DECRETO	FECHA
SERV. AGRP INT. LUZ GOMEZ E.I.R.L	CONCESION	01.11.13	31.10.14	3613	05.13
SERV. BORQUEZ E.I.R.L.	PREST. DE SERVICIOS	01.10.13	1 AÑO - PRORROGABLE	3644	05.11.13

CONTRATOS DE COMODATOS

NOMBRE	VIGENCIA	DECRETO	FECHA
J.J.V.V. SEQUITOR, YAYE, CHECAR	10 AÑOS	363	04.02.13
SERV. REG. CIVIL E IDENTIFICACION	05 AÑOS	1864	11.06.13

ANEXO N° 3

I.- ANTECEDENTES GENERALES.

En la actualidad la Comuna de San Pedro de Atacama y su vasto territorio alberga riquezas naturales en cuanto a paisaje y biodiversidad además de una cultura étnica que es parte de un entorno único que forma en integridad la comuna, Coronada por humedales, ríos, lagunas y salares que acogen un medio natural rico en flora y fauna, dando forma a la biogeografía típica que es complementada por una geomorfología propia y llamativa.

La comuna está conformada por las comunidades Indígenas de Matancilla, Río Grande, Machuca, Toconao, Talabre, Camar, Socaire, Peine. Y los Ayllus de Catarpe, Vilama, Quito, Condeduque, Yaye, Solcor, Larache, Sequitor, Checar, Solor, Coyo, Tulo, Poconche, Beter, Cucuter, Alana, Bellavista, Tambillo, Guachar, Sunchor y Cuchabrache. Que por milenios han vivido armónicamente con el medio ambiente.

Los cambios de la economía comunal en las últimas décadas, se reflejan en las variaciones que experimentan las actividades de la población en la Comuna San Pedro de Atacama, en la que predominan las siguientes:

1. **Agricultura y Ganadería.** La agricultura y ganadería son desarrolladas en los Ayllus y centros poblados de la comuna, y está caracterizada por ser de consumo familiar siendo muy pocos los excedentes para la comercialización.
2. **Turismo.** Debido a la ubicación de la comuna, ésta presenta una gran cantidad de atractivos naturales y culturales, que lo coloca como uno de los destinos turísticos más importantes del país, lo que ha generado la instalación de diversas empresas del rubro y servicios asociados.
3. **Minería.** La cuenca del Salar de Atacama es una de las principales reservas mundiales de minerales no metálicos, especialmente de Litio donde se encuentra más del 45% del total mundial en forma de salmuera. Este sector ha experimentado un gran crecimiento, el que ha generado grandes cambios en el entorno y en las características de la población.
4. **Astronomía.** En los últimos años este territorio se ha convertido en un centro de atención científica mundial por sus condiciones geográficas, ambientales y económicas que favorecen la instalación de proyectos astronómicos. Actividades que se desarrollan en torno a la comuna. Dispersas en el territorio, generan consecuencia ambiental, que para cada caso puede ser de mayor o menor incidencia en el entorno.

II.- INTRODUCCIÓN

Los procesos de gestión municipal en los ámbitos ambientales esta fundamentados por el respeto al mismo y validado por la certificación ambiental municipal SCAM. En la cual la municipalidad de San Pedro de Atacama está inserto, postulando en la actualidad a la certificación de excelencia, lo que conlleva a una mejor gestión ambiental local y un desarrollo local armónico. Concentrando las intervenciones en el medio ambiente en 3 grandes grupos:

- 1.- Desarrollo urbano y rural.
- 2.- Turismo con explotación de recursos visuales del paisaje.
- 3.- Explotación y Exploración de recursos naturales.

Siendo en la actualidad las aristas que influyen el triángulo de desarrollo sustentable armónico de la comuna

Las intervenciones antes mencionadas involucran todos los ámbitos que a continuación se mencionaran, lo cual da origen al nuevo programa de Gestión Ambiental Local asegurando una gestión más precisa.

III.- OBJETIVO

Promover el mantenimiento de un medio ambiente libre de contaminación, la protección del medio ambiente, la preservación de la naturaleza y la conservación del patrimonio ambiental en la comuna de San Pedro de Atacama. A través de la gestión ambiental local, la participación ciudadana, la evaluación ambiental estratégica asesorando al municipio en dichas temáticas a través de tópicos ambientales con el comité ambiental municipal y prestando la asistencia técnica al comité ambiental comunal.

IV.- CONCEPTO DE GESTIÓN AMBIENTAL

Se denomina gestión ambiental o gestión del medio ambiente al conjunto de diligencias conducentes al manejo integral del sistema ambiental. Dicho de otro modo e incluyendo el concepto de desarrollo Sustentable, es la estrategia mediante la cual se organizan las actividades antrópicas que afectan al medio ambiente, con el fin de lograr una adecuada calidad de vida, previniendo o mitigando los problemas ambientales.

La gestión ambiental responde al "cómo hay que hacer" para conseguir lo planteado por el desarrollo sostenible, es decir, para conseguir un equilibrio adecuado para el desarrollo económico, crecimiento de la población, uso racional de los recursos y protección y conservación del ambiente. Abarca un concepto integrador superior al del manejo ambiental: de esta forma no sólo están las acciones a ejecutarse por la parte operativa, sino también las directrices, lineamientos y políticas formuladas desde los entes rectores, que terminan mediando la implementación

V.- ACTIVIDADES DESARROLLADAS EN LAS ÁREAS TRABAJO DEL PROGRAMA DE GESTIÓN AMBIENTAL LOCAL

V.1.- Actividades desarrolladas en el Área Gestión para la Protección de la biodiversidad y el uso recursos naturales de la comuna.

La gestión de los recursos naturales de la comuna y la biodiversidad que coexisten son patrimonio local que requiere de conservación y el uso sustentable de los mismos siendo indispensable la interacción y participación con los servicios y la Seremi Del Medio Ambiente a través de la participación e interacción en:

1. **Sistema de Evaluación Ambiental (SEA).** Actividades se desarrollan como organismo integrante del Comité Técnico del Ministerio del Medio Ambiente, a través del Pronunciamiento y participación en los proyectos que ingresan al SEA, Seguimiento y Fiscalización de los Proyectos que han obtenido Resolución de Calificación Ambiental Favorable.

a. **Actividades del Periodo:**

MatDeria	Titular	Servicio	Ordinario N°	Fecha
Pronunciamiento sobre declaración de impacto ambiental ampliación palta de secado y compactado de fecha 04 de enero de 2013	SQM Salar S.A.	servicio de evaluación ambiental región de Antofagasta	10	04-ene-13
Pronunciamiento sobre declaración de impacto ambiental adenda N°2 Prospección Minera el Laco de fecha 12 de febrero de 2013	Minera santa Fe	servicio de evaluación ambiental región de Antofagasta	111	12-feb-13
Pronunciamiento sobre declaración de impacto ambiental construcción de Hotel Royal Decameron Atacama de fecha 26 de febrero de 2013	Hoteles Decameron Colombia S.A.	servicio de evaluación ambiental región de Antofagasta	155	26-feb-13
Pronunciamiento sobre declaración de impacto ambiental Adenda N°1 ampliación palta de secado y compactado de fecha 18 de marzo de 2013	SQM Salar S.A.	servicio de evaluación ambiental región de Antofagasta	225	18-mar-13
Pronunciamiento sobre declaración de impacto ambiental Ampliación de Transporte Inter Regional Terrestre de Sustancias Peligrosas de fecha 25 de marzo de 2013	Trasportes Verasay LTDA.	servicio de evaluación ambiental región de Antofagasta	256	25-mar-13
Pronunciamiento sobre declaración de impacto ambiental Planta de Sulfato de Cobre pentahidratado de fecha 10 de Abril de 2013	Minera Delfin S.A.	servicio de evaluación ambiental región de Antofagasta	301	10-abr-13
Pronunciamiento sobre declaración de impacto ambiental Transporte de Aceite Usado de fecha 06 de mayo de 2013	Constructora Vecchiola S:A:	servicio de evaluación ambiental región de Antofagasta	387	06-may-13

Pronunciamento sobre declaración de impacto ambiental Adenda N°2 ampliación palta de secado y compactado de fecha 04 de junio de 2013	SQM Salar S.A.	servicio de evaluación ambiental región de Antofagasta	500	04-jun-13
Pronunciamento sobre declaración de impacto ambiental Adenda N°1 Ampliación de Transporte Inter Regional Terrestre de Sustancias Peligrosas de fecha 02 de julio de 2013	Trasportes Verasay LTDA.	servicio de evaluación ambiental región de Antofagasta	604	02-jul-13
Pronunciamento sobre declaración de impacto ambiental Regularización de Transporte de Sustancias Peligrosas Trexval S.A. de fecha 22 de julio de 2013	Trexval S.A.	servicio de evaluación ambiental región de Antofagasta	662	22-jul-13
Pronunciamento sobre declaración de impacto ambiental Adenda N° 1 Secador Planta de potasa de fecha 08 de Agosto de 2013	Rockwood litio Limitada	servicio de evaluación ambiental región de Antofagasta	719	08-ago-13
Pronunciamento sobre declaración de Impacto ambiental Transporte de Sustancias Peligrosas Transaltisa Chile LTDA. de fecha 14 de Agosto de 2013	Transaltisa Chile LTDA	servicio de evaluación ambiental región de Antofagasta	742	14-ago-13
Pronunciamento sobre declaración de impacto ambiental Adenda N° 2 Secador Planta de potasa de fecha 02 de Diciembre de 2013	Rockwood litio Limitada	servicio de evaluación ambiental región de Antofagasta	1071	02-dic-13

2.- Solicitudes de Exploración y Explotación de Recursos Naturales.

Pronunciamento a Solicitudes de Exploración y Explotación de Aguas Subterráneas y Superficiales, y a Solicitud de Zonas de Exploración Geotérmica. Mediante aspectos técnicos informando y apoyando a las comunidades sobre las solicitudes y los procesos que se lleven a cabo a través de los documentos que fuesen necesario.

a. Actividades del Periodo:

a. Oposiciones a Solicitudes De Exploración De Agua 2013

Materia	Titular	Servicio	Ordinario N°	Fecha
Oposición a solicitud de exploración de aguas subterráneas 15 de enero de 2013	Rodrigo Arriagada Castro	Gobernación Provincia Loa	El 144	22-feb-13
Oposición a solicitud de exploración de aguas subterráneas 01 de marzo de 2013	Jovita Patricia Zimmermann Enisman	Gobernación Provincia Loa	El 206	13-mar-13
Oposición a solicitud de exploración de aguas subterráneas 01 y 15 de Febrero de 2013	Jovita Patricia Zimmermann Enisman	Gobernación Provincia Loa	El 260	26-mar-13
Oposición a solicitud de exploración de aguas subterráneas 01 de Marzo de 2013	Jovita Patricia Zimmermann Enisman	Gobernación Provincia Loa	El 308	11-abr-13
Oposición a solicitud de exploración de aguas subterráneas 01 de Marzo de 2013	Jorge Zuñiga Devia	Gobernación Provincia Loa	El 309	11-abr-13
Oposición a solicitud de exploración de aguas subterráneas 15 de Marzo de 2013	Sociedad Agrícola las del aconcagua S.A.	Gobernación Provincia Loa	El 351	25-abr-13
Oposición a solicitud de exploración de aguas subterráneas 15 de Marzo de 2013	Aguas Quilvar Limitada (Sociedad Exploradora de agua)	Gobernación Provincia Loa	El 352	25-abr-13
Oposición a solicitud de exploración de aguas subterráneas 01 de abril de 2013	Sociedad Agrícola las del aconcagua S.A.	Gobernación Provincia Loa	El 427	15-may-13
Oposición a solicitud de exploración de aguas subterráneas 15 de mayo de 2013	Mario Schellman Balacco	Gobernación Provincia Loa	El 565	24-jun-13

Oposición a solicitud de exploración de aguas subterráneas 15 de mayo de 2013	Exploraciones, inversiones y Asesorías Yaku S.A.	Gobernación Provincia Loa	El 566	24-jun-13
Oposición a solicitud de exploración de aguas subterráneas 15 de mayo de 2013	César Alvarado Montealegre	Gobernación Provincia Loa	El 567	24-jun-13
Oposición a solicitud de exploración de aguas subterráneas 01 de Agosto de 2013	Jorge Zuñiga Devia	Gobernación Provincia Loa	El 820	11-sep-13
Oposición a solicitud de exploración de aguas subterráneas 16 de Agosto de 2013	Jorge Zuñiga Devia	Gobernación Provincia Loa	El 862	01-oct-13
Oposición a solicitud de exploración de aguas subterráneas 01 de Octubre de 2014	Jovita Patricia Zimmermann Enisman	Gobernación Provincia Loa	El 1009	11-nov-13

b. Situación actual (estado del arte) sobre exploraciones de agua subterránea

Para el periodo del año 2013 se presentaron 14 oposiciones a exploraciones de agua siendo un 100% de las solicitudes realizadas por consultores (especuladores) siendo la señora Jovita Patricia Zimmermann Enisman quien más solicitudes ha presentado para este periodo

Titular	N° de solicitudes
Jovita Patricia Zimmermann Enisman	4
Jorge Zuñiga Devia	3
Sociedad Agrícola las Acacias del aconcagua S.A.	2
Mario Schellman Balacco	1
Aguas Quilvar Limitada (Sociedad Exploradora de agua)	1
César Alvarado Montealegre	1

Exploraciones, inversiones y Asesorías Yaku S.A.	1
Rodrigo Arriagada Castro	1
Total	14



C.- Solicitudes De Exploración Geotérmica 2013 Publicadas En El Diario Oficial De Chile

	Materia	Titular	Servicio	Ordinario N°	Fecha
1	Oposición a solicitud de exploración Geotérmica 05 de abril de 2013	Transmark Chile SPA	Gobernación Provincia El Loa	144	27-may-13

Para el año 2013 el municipio presenta una oposición a exploraciones geotérmicas, la cual está constituida por 4 sectores de exploración.

V.2.- Actividades desarrolladas en el Área Gestión de residuos, aseo y contaminación ambiental.

Actividades del Periodo en Gestión de residuos y aseo

- Para el periodo del año 2013 los volumen ingresado a la vertedero municipal se definen en la siguiente tabla y se resumen en la gráfica continua.

INGRESO VERTEDERO EN m3		
Mes	M3	%
ENERO	510,9	8,3
FEBRERO	454,2	7,4
MARZO	456,8	7,4
ABRIL	523,9	8,5
MAYO	509,1	8,2
JUNIO	411,2	6,7
JULIO	482,7	7,8
AGOSTO	449,2	7,3
SEPTIEMBRE	478,8	7,8
OCTUBRE	480,8	7,8
NOVIEMBRE	682,6	11,1
DICIEMBRE	735,6	11,9
TOTAL ANUAL	6175,6	100



Planta Social LTDA. Para el contrato:

01 administrador
03 Conductores de camiones
01 Conductor de maquinaria vertedero
09 Operarios de camiones
07 Operarios de calle (04 Barrido de calles y plaza en San pedro de atacama y 02 en plaza y calle de Toconao)



Apoyo A Limpieza Y Retiro De Microbasurales

a.Actividad desarrollada durante el año con el desarrollo de actividades en apoyo a particulares en el retiro de sobre acumulación de basura y retiro comunitario de microbasurales, además de la campaña anual de limpieza las cuales se describen a continuación:



Retiro de microbasurales en Población Lican Antai

Campaña de aseo 2013



Campaña de aseo con la participación de 170 Sampedrinos e instituciones públicas y privadas que aportaron a esta campaña.

V.3.- Actividades desarrolladas en el Área Control Canino y Felino

Programa de Control de Natalidad: Controlar la población canina y Bajar la capacidad de carga de animales callejeros e incorporar el plan de control canino a la población de manera amigable y paulatina.

Dentro de las actividades desarrolladas en el periodo se destaca la esterilización de Canes Y felinos domésticos obteniendo los siguientes resultados para el 2013

Actividades	Resultados
Esterilizaciones caninas	122 canes entre Machos y Hembras
Esterilizaciones felinas	172 canes entre Machos y Hembras

Los procesos de esterilización felina y canina entregan un estimado de animales no nacidos en el periodo estimando pariciones de 5 individuos por camada y 2 camadas al año, lo cual estima que no nacerán 1220 canes y 1720 felinos en el periodo del año 2014.

Difusión de Control Canino y felino: Difundir el Plan de control canino informando y educando a la comunidad sobre la tenencia responsable de mascotas y con ello sensibilizar las actividades a realizar.

Para el proceso de sensibilización en tenencia responsable de mascotas se realiza la primera expo Canina en la comuna con una asistencia de alrededor de 100 canes y un promedio de 40 vacunas antirrábicas que fueron inyectadas a los canes participante, jornada organizada por el municipio con la colaboración de Entel, Agroveterinaria y la Manada.



V.4.- Actividades desarrolladas en el Área Educación ambiental

Sensibilizar a la población a través de publicaciones en los medios locales tanto en la prensa escrita como radial, talleres con temáticas ambientales en el buen uso de los recursos y el cuidado del medio ambiente

Las actividades de sensibilización dentro del marco de educación ambiental informal se consideran 11 publicaciones de un boletín ambiental en el diario Lickanckoi y diversas actividades relacionadas con las efemérides ambientales descritas resumidamente a continuación:

Ejemplo de publicaciones en el periódico Lickanckoi

Actividades de Sensibilización

Conmemoración del día del Agua y el día de los Humedales



V.5.- Conformación Programa De Gestión Ambiental Local.

Programa dependiente de Secretaria Municipal integrado por:

- Félix Galleguillos, Alumno en práctica
- Pamela Servantes, cargo administrativo.
- Víctor Becerra, Supervisor de terreno.
- Yeri Liza, profesional de programa.
- Diego Aramayo, Encargado de Progral

V.6.- Resumen

Las actividades del Programa de Gestión Ambiental Local esta embocado al cumplimiento de las actividades descritas en el mismo, fortaleciendo las actividades anualmente finalizando con resultados propuestos y una participación actica con los servicio con competencias ambientales participando en el 100% de los procesos de evaluación ambiental con el servicio de evaluación ambiental, identificando y oponiéndose a las solicitudes de exploración de agua, fiscalizando y normando el servicio de recolección trasporte y disposición de residuos sólidos docilitarías de la comuna, llevando a cabo el proceso de certificación ambiental del municipio entre otros quehaceres propios del programa.

CULTURA

2013

Cultura 2013

Municipalidad de San Pedro de Atacama

1.-Fundación de Cultura y Turismo de San Pedro de Atacama

Las Corporaciones y Fundaciones de cultura y turismo, son entidades de Derecho Privado sin fines de Lucro que se consolidaron en los 80, después que se permitió la tercerización de las funciones municipales.

Su afianzamiento se produce en junio de 1990, momento cuando se crea la Ley de Donaciones Culturales, también llamada Ley Valdés. Su función, en términos generales, es realizar las tareas que la municipalidad le cede, sobre todo en el ámbito de la cultura, las artes y el turismo.

La Municipalidad de San Pedro de Atacama, ha trabajado la cultural, a través de La Dirección de Desarrollo Comunitario como un programa adicional, encargándose principalmente de canalizar proyectos, actividades y de fomentar la cultura y las artes de la comuna.

Conocida a nivel mundial como la Capital Arqueológica de Chile, San Pedro de Atacama, se encuentra rodeada de comunidades que conservan sus riquezas antropológicas, arqueológicas y culturales. Es por ello que para la Municipalidad de San Pedro de Atacama, hacerse cargo de la cultura y el turismo, es una tarea fundamental, lo que derivó en comenzar a trabajar a mediados del 2012, en un proyecto llamado Corporación o Fundación de cultura y turismo.

Este anhelo se pudo concretar el 30 de Septiembre de 2013, en donde fue fundada la Fundación de Cultura y Turismo de San Pedro de Atacama, de acuerdo al Número de Inscripción 149574, del Servicio de Registro Civil e Identificación.

Nuestra Fundación nace como objeto de “La promoción, difusión, ejecución, realización, extensión, proyección y capacitación en todo tipo de asesorías, acciones, actividades, iniciativas y eventos artísticos, culturales y turísticos que se realizan en el sector urbano y rural de la Comuna de San Pedro de Atacama”

Los Estatutos de la Fundación de Cultura y Turismo, de fecha 22 de Junio de 2013, establecen en su artículo primero transitorio, el Directorio Inicial de la Fundación en Cumplimiento de lo dispuesto en el artículo 548 inciso primero del código civil y artículo octavo de lo establecido en el mismo Estatuto.

Presidenta	Sandra Berna Martinez
Vice- Presidente	Robert Maizares Fernandez
Secretario	Justo Zuleta Santander
Tesorero	Rubén Reyes Aymani
Director	Margarita Chocobar Cruz

2.-Programa De Cultura

Para el periodo 2013, la municipalidad de San Pedro de Atacama trabajó la cultura a través de un programa municipal, aprobado mediante Decreto Exento N° 4520 de fecha 28 de Diciembre de 2012, denominado "Programa Cultural 2013", definiéndose de acuerdo a la siguiente estructura:

Localización

El programa se ejecutará en la comuna de San Pedro de Atacama, Toconao, Camar, Talabre, Socaire, Peine, Río Grande Y Machuca y Matancilla.

Objetivo General

Fortalecimiento y difusión de las expresiones artísticas culturales locales, mediante la promoción de espacios socioculturales.

Objetivos Específicos

- Fomentar encuentros de expresión, participación y el desarrollo artístico y cultural a nivel local y regional de artistas de organizaciones comunitarias de la comuna.
- Fomentar y potenciar las artes en la comuna de San Pedro de Atacama, a través de redes locales y regionales que permitan fortalecer la ejecución actividades culturales.
- Desarrollar encuentros con organismos culturales y de expresiones artísticas propias de las comunas. Realizando talleres artísticos de diferentes disciplinas artísticas.
- Presentación de espectáculos artísticos como también exhibiciones y exposiciones de manifestaciones artísticas y conciertos de música clásica y popular.

- Gestionar recursos nuevos a través de formulación de proyectos o alianzas con instituciones o servicios que se vinculen con el área de cultura.
- Integrar a profesional, artesanos o personas que cumplan con el perfil del área, con la finalidad que aborden la temática, como promotor, gestor, planificador, entre otras tareas, con la finalidad de impulsar la cultura local.
- Permanencia en el tiempo de las costumbres propias del pueblo lican antay

Beneficiarios

Beneficiarios directos: Agrupaciones, organizaciones y/o asociaciones directamente relacionadas con el área de cultura. Músicos, artesanos, poetas, fotógrafos, gastronomía.

3.-Actividades Culturales Realizadas:

3.1.- Jueves Culturales:

Mes de la actividad: Mes de Enero de 2013

Financiamiento: municipal

Costo 1.150.000.-

La noche del folclor

La noche del recuerdo

La noche del hip hop y del jazz

La noche del Rock

Participación activa de los artistas locales de la Comuna de San Pedro de Atacama

3.2.- Ferias Costumbristas y Multicultural

Financiamiento: Municipal y Gobierno Regional 2% de Cultura

Participación: Artesanos de la Zona y que viven en San Pedro de Atacama, agricultores de la zona, Gastronomía Local.

3.3-Festival de Interpretes

Financiamiento Municipal 1.110.000

Participación: Interpretes de la comuna de sanpedro de atacama categorias Juvenil y Adultos

Periodo : meses de Octubre y Noviembre de 2013

4.-Proyectos postulados por la Municipilidad de San Pedro de Atacama y Adjudicados

4.1.- “Difusion de las Tradiciones y Costumbres de la Cultura Lickan Antai en la Comuna de San Pedro de Atacama”, por un monto de \$ 17.188.305, proyecto financiado con el 2% de cultura FNDR.

El proyecto contempló la realizacion de talleres de teatro en las localidades de Peine, Socaire y San Pedro de Atacama, con la tematica de cuentos y leyendas atacameñas, concluyendo con una presentacion final en la plaza de San Pedro de Atacama con una participacion activa de 50 niñas y niños. Además se consideraron para las localidades de Camar, Talabre y Rio Grande itinerancia de obras teatrales y de marionetas

4.2.-“Continuidad Orquesta Infantil Escuela Basica E-26 de San Pedro de Atacama”, por un monto de \$21.232.820, proyecto financiado con el 2% de cultura FNDR

El proyecto de Orquesta de Cámara de la Escuela E-26 de San Pedro de Atacama, ha concluido el año 2013 con un numero de 45 alumnos y alumnas, iniciandose con el ciclo de Apresto, primera etapa en la que los alumnos se familiarizan con el lenguaje musical y la ejecución de su instrumento.

Durante este período los alumnos han logrado reconocer los elementos básicos de la lectura musical, las partes de su instrumento, las formas musicales, y todas las herramientas que necesitan para iniciarse en la Orquesta.

Se ha trabajado con dos niveles, infantil y juvenil en forma paralela.

Para el año 2014, se propone una nueva carga horaria con atención individual y grupal. Los alumnos deberán completar el Método de S. Applebaum, volumen 1, y el Método Suzuki volumen 1 con estudio de repertorio complementario. Además los alumnos estudiarán el repertorio básico de orquesta.

Objetivo General:

Continuar con la formación musical de los alumnos y alumnas de la Orquesta de la escuela básica E-26 San Pedro de Atacama.

Objetivos Específicos:

Ampliar la dotación docente de profesores Tutores y aumentar el número de horas de trabajo con los alumnos de la Orquesta de la escuela básica E-26 de San Pedro de Atacama.

Aumentar el número de cupos para alumnos de la orquesta de la escuela básica E-26 de San Pedro de Atacama

Aumentar el número de instrumentos musicales de la Orquesta de la escuela básica E-26 de San Pedro de Atacama. Haciendo énfasis en la sección de cuerdas

DEPORTE

2013

PROGRAMA DE DEPORTE Y RECREACIÓN PERIODO 2013

1.-Objetivo General

- Contribuir al desarrollo integral de los y las habitantes de la comuna de San Pedro de Atacama a través del desarrollo de actividades deportivas.

2.-Objetivos Especificos

- Promover la participación de los jóvenes en el sistema comunitario.
- Generar espacios de recreación y expresión para los jóvenes a nivel comunal.
- Optimizar los espacios deportivos existentes, bajo una administración constante.
- Trabajar con niños y niñas con problemas sicomotor.
- Trabajar con jóvenes de la comuna
- Trabajar con adultos mayores
- Trabajar con personas con problemas de sobrepeso.
- Crear lazos de trabajo entre profesionales de la salud (Kinesiólogo, Nutricionista) de la comuna y profesores de educación física de los establecimientos educacionales de la comuna, los primeros con la misión de hacer concienciar y resguardar la práctica deportiva.
- Otorgar becas a grupos de riesgo (Jóvenes, mujeres jefas de hogar, adultos mayores) para practicar deporte en el gimnasio.
- Incluir las iniciativas relacionadas con el deporte en los programas de desarrollo de acuerdo con la evaluación de las necesidades locales.
- Facilitar el establecimiento de alianzas innovadoras que incluyan el deporte como herramienta de desarrollo.
- Generar espacios de recreación y expresión nivel comunal
- Optimizar los espacios deportivos existentes, bajo una administración constante.

3.-Beneficiarios

Serán beneficiarios directos del programa todas las organizaciones y los grupos vulnerables que prioritariamente se encuentren estratificados socialmente en los registros de la Dirección de Desarrollo Comunitario de la Municipalidad de San Pedro de Atacama comuna de San Pedro de Atacama. Además de aquellas personas de las Localidades de San Pedro de Atacama , quienes desarrollen actividades recreativas, deportivas, artísticas, culturales, etc.

4.-Talleres Deportivos y Recreativos 2013

Objetivo Específico	Nombre de la Actividad	Descripción de la Actividad	Tiempo de Ejecución de cada Actividad (Nº Días, semanas, meses, etc.)
Esta corrida tiene como objetivo dar inicio a los talleres y escuelas deportivas que serán realizadas a partir del mes de agosto, de tal forma que haya más gente informada mediante esta actividad que s tan masiva.	Corrida “trabajando unidos por el deporte de nuestra comuna” san pedro de atacama y FNDR 2% deporte 2013.	Se realizara un circuito por san pedro de atacama que será explicado con anticipación por el municipio, se dará inicio desde la plaza de san pedro de atacama en donde estarán los profesores de cada disciplina que serán ejecutadas en los y serán presentados en un escenario en donde se mostrar cada taller y se hará inscripciones respectivas para cada uno, luego de eso se entregaran las poleras con alusión al proyecto que es financiado por GORE y ejecutado por la Municipalidad de san pedro de atacama, con esto incentivamos aun ms el deporte en familia y se informa masivamente a la comuna de todos los talleres a realizar en toda la comuna.	1 día, mes agosto.
Entregar a los niños y niñas de la comuna de San Pedro de Atacama y sus alrededores una instancia para desarrollar sus cualidades y capacidades deportivas.	Escuelita Fútbol para niñas y niños, localidad de San Pedro de Atacama.	Para niños y niñas de 6 a 15 años, con un total de 40 niños y niñas, que serán separados por categorías, con 3 horas, realizando el taller 2 veces por semana, se contratara un profesor de la especialidad el que se encargara de realizar el proceso de enseñanza aprendizaje de los niños/as, para así finalizar el proceso con un campeonato de	2 veces por semana, con 1 hora 30 minutos por clase, 4 meses.

<p>Otorgar a los niños y niñas un espacio donde combatir el sedentarismo, reforzar valores e incentivarlos al cuidado de la salud y de una vida sana.</p> <p>Formar deportistas que a futuro puedan obtener un alto nivel competitivo a nivel escolar, regional y nacional.</p> <p>FORMATIVO</p>		<p>futbol entre los mismos niños de la escuelita, pero así también participando de diversos encuentros con otros equipo de la región.</p> <p>Este deporte tiene muchos beneficios para los niños/as, incrementa la potencia muscular de las piernas, mejora la capacidad cardiovascular, estimula la velocidad de reacción, coordinación motora y la visión periférica, oxigena la sangre y así también el futbol sociabiliza a los niños/as les inculca el trabajo en equipo, el valor del compañerismo y la generosidad.</p>	
<p>Fomentar actividades deportivas para las mujeres y varones de la Comuna, que permitan entretenerse, recrearse manteniendo una vida saludable y activa mediante clases de aeróbica, step y baile entretenido dando un espacio tanto para damas como para varones.</p> <p>RECREATIVO</p>	Taller de aeróbica para damas y varones	<p>Para mujeres y hombres de entre 20 a 59 años de edad, con un total de 15 mujeres y 5 hombres, con 1 hora, 3 veces a la semana, este taller se iniciara el mes de agosto hasta diciembre, es decir 4 meses. Para este taller se contratara a un monitor, donde se realizara clases diferenciadas, es decir una clase de step, otra clase de baile entretenido, y la última clase de Aerobox y localizado todo realizado con música para un mayor entusiasmo de los participantes, terminado con la vuelta a la calma, elongación y respiración.</p>	<p>3 veces por semana, con 1 hora por clase, por 4 meses</p>
<p>Fomentar la actividad física para el adulto mayor</p>	Taller de Adulto mayor, localidad de	<p>Dirigido para adultos mayores de 60 años de edad, con un total de 12 abuelitos, 2 veces a la semana,</p>	<p>1 hora 30 minutos por clase 2 veces</p>

a fin de prevenir lesiones, fortaleciendo el cuerpo y mejorar el equilibrio y la salud mental de nuestros adultos mayores, por ende contribuir al mejoramiento de las condiciones de vida.	Peine	se contratara un Profesor especializado en trabajo con adulto mayor. Este se iniciara desde el mes de agosto hasta el mes de diciembre. Este taller tiene como fin mejorar la calidad de vida saludable y así también hacer partícipe a los adultos mayores de la actividad física ya que los ayuda a mejorar las dificultades físicas por el desgaste de la edad y que logren sentirse más alegres y seguros de sí mismos. El trabajo que se realizara será de condición física y relajación y la segunda clase será de natación.	por semana, durante 4 meses
RECREATIVO			
Potenciar aptitudes deportivas, en la práctica de atletismo Brindando a niños y niñas de la comuna de San Pedro de Atacama un espacio donde combatir el sedentarismo y prevenir el acercamiento a las drogas y alcohol. Formar deportistas que a futuro puedan obtener un alto nivel competitivo.	Taller de Atletismo para niños y niñas en las localidades de socaire y Toconao.	Para niños y niñas de 6 a 15 años, con un total de 20 niños/as en la localidad de Toconao y 12 niños/as en la localidad de socaire, con 1 hora por clase, con una totalidad de 32 niños y niñas en el taller de Atletismo, se contratara un profesor de la especialidad el que se encargara de realizar campeonatos inter-localidades, con el fin de tener a los niños/as más motivados, con el propósito de lograr incrementar el deporte en las localidades en donde cuesta más la realización de este tipo de actividades por la distancia.	2 veces por semana, con 1 hora por clase en las localidades. por 4 meses
FORMATIVO			
Promover prácticas deportivas para mujeres de la Comuna y alrededores con el fin de lograr un	Taller de circuit training en San Pedro de Atacama	Las mujeres beneficiarias son mayores de 18 años de edad en su mayoría jefas de hogar que dejan a sus hijos en las escuelas y así pueden realizar actividad física. Este taller está dirigido para un	2 veces por semana, durante 1 hora y 30 minutos por clase.

hábito de vida saludable, cuidado del cuerpo y salud mental. RECREATIVO		total de 20 Mujeres. Se realizara 2 veces por semana durante 1 hora y 30 minutos, en un horario de mañana, se realizara trabajo 05 minutos de calentamiento, el resto de la hora se dividirá en diferentes ejercicios dinámicos tales como circuitos de entrenamiento fitness, localizado, step, ejercicios con trampolín, etc, 5 minutos de elongación y luego relajación. (variando las clases con los diferentes tipos de materiales entregados)Esta práctica sin duda alguna ayuda a mejorar a las personas tanto en el ámbito físico como en la salud.	por 4 meses
Incentivar la práctica de escalada deportiva, otorgando otra área de deporte para los niños/as, jóvenes y adultos de la comuna, con el fin de obtener una mayor participación de la comunidad ya sea cualquiera de los deportes presentados como lo es la escalada deportiva. RECREATIVO	Escalada deportiva, San Pedro de Atacama	Para niños, niñas y jóvenes entre 6 a 17 años, siendo los beneficiarios directos 10 niños, niños y jóvenes, en lo que abarca los adultos desde 18 años en adelante son 10 beneficiarios directos, dando un total de 20. Se impartirá 2 veces por semana con 1 hora 30 minutos por clase, por 5 meses, desde agosto a diciembre, en donde se contratara a un profesor de educación física experto en el tema permitiendo un mejor trabajo. La escalada deportiva resulta un excelente entrenamiento sin la necesidad de subirse a una montaña, ya que se realiza en paredes artificiales acondicionadas para este deporte en donde sin duda se ha popularizado mucho como competencia deportiva.	2 veces por semana con 1 hora y 30 minutos por clase. por 4 meses
Mejorar la alineación corporal, estimular la	Taller de yoga, san Pedro de Atacama	Para todo publico entre 15 y 59 años de edad, con un total de 20 personas, 15 mujeres y 5 hombres,	3 veces por semana con 1

<p>conciencia corporal Mejora la elongación Fortalece la musculatura, Estimula los sistemas endocrino, inmunológico, circulatorio y respiratorio Estabiliza las emociones Aquieta la mente.</p> <p><u>RECREATIVO</u></p>		<p>se realizara 2 veces por semana, por 5 meses, empezando en agosto y terminando en diciembre, con una hora por cada clase. Este taller está dirigido por un monitor especializado, para este taller trabajara con colchonetas de yoga. La práctica de esta disciplina enfoca tres dimensiones del ser humano; física, mental y espiritual, ayuda a potenciar la vitalidad, fortalecer y flexibilizar el cuerpo, fomentar los pensamientos positivos, reducir la ansiedad y el stress, mejora la respiración, la circulación sanguínea y la postura , entre otros beneficios.</p>	<p>hora cada clase por 4 meses</p>
<p>Fomentar la práctica de la natación en los niños y niñas de la comuna de San Pedro de Atacama y sus alrededores, trabajando las diferentes etapas y estilos de dicho deporte.</p> <p>FORMATIVO</p>	<p>Escuela de Natación niños y niñas</p>	<p>Este taller está dirigido a niños y niñas entre 6 y 15 años pertenecientes a la comuna de San Pedro de Atacama y sus alrededores, en donde se les enseñara por diferentes etapas; la adaptación al medio acuático, flotar, nado crol, espalda, pecho y mariposa. El taller se dividirá de acuerdo a las conductas de entrada de cada niño/a. la natación es un deporte completo, ya que previene la obesidad en niños/as y jóvenes, baja la concentración de colesterol en la sangre, reduce la necesidad de insulina en niños diabéticos, mejora la flexibilidad, coordinación, agilidad, velocidad, y fuerza muscular y lo más importante es que al tener nociones de salvamiento y poder ayudar en situación real es un valor más agregado en el aprendizaje. Así también queremos promover el uso de la piscina que por tanto tiempo ha esperado la comuna de San Pedro de Atacama y sus alrededores. Total alumnos directos 40 niños/as.</p>	<p>3 veces por semana, por categoría y nivel de aprendizaje, con 1 hora una categoría y la otra 1 hora 30 minutos. duración total 4 meses</p>

<p>Promover prácticas deportivas para damas y varones de la Comuna y alrededores con el fin de lograr un hábito de vida saludable, cuidado del cuerpo y salud mental.</p> <p>RECREATIVO</p>	<p>Taller de hidrogimnasia para damas y varones</p>	<p>Este taller está dirigido a damas y varones mayores de 18 años pertenecientes a la comuna de San Pedro de Atacama y sus alrededores.</p> <p>La hidrogimnasia entrega un sin número de beneficios, siendo una muy buena alternativa para realizar deporte ya que permite que el cuerpo se desenvuelva con mayor libertad, dando una sensación placentera y refrescante de hacer ejercicio y así también lograr una mejor condición física y aportando a trabajar con personas con obesidad, problemas en las articulaciones y así también de rehabilitación. Damas y varones.</p>	<p>3 veces por semana, con 1 hora por clase durante 4 meses</p>
<p>FORMATIVO</p>	<p>Escuela de voleibol niñas y niños</p>	<p>Para niños y niñas de 6 a 15 años, con un total de 20 niños/as en San Pedro de Atacama, con 1 hora 30 minutos por clase, se contratara un profesor de la especialidad el que se encargara de realizar campeonatos, con el fin de tener a los niños/as más motivados, y seguir satisfaciendo la necesidad de practicar deportes que ya son de todo su agrado y compromiso, con el propósito de lograr incrementar el deporte en las localidades en donde cuesta más la realización de este tipo de actividades por la distancia.</p>	<p>2 veces por semana, con 1 hora 30 minutos por clase. por 4 meses</p>
<p>FORMATIVO</p>	<p>Escuela de hándbol niñas y niños</p>	<p>Para niños y niñas de 6 a 15 años, con un total de 20 niños/as en San Pedro de Atacama, con 1 hora 30 minutos por clase, se contratara un profesor de la especialidad el que se encargara de realizar campeonatos, con el fin de tener a los niños/as más motivados, con el propósito de lograr incrementar el deporte en las localidades en donde cuesta más la realización de este tipo de</p>	<p>2 veces por semana, con 1 hora 30 minutos por clase. por 4 meses</p>

		actividades por la distancia, y apoyar un deporte que cada vez se inserta más y es de todo gusto en los niños/as de nuestra comuna.	
Incentivar a los niños y jóvenes de la comuna de San Pedro de Atacama que están comenzando a andar o quieren aprender a patinar. Dirigido en todo momento por un experto en Skateboard. RECREATIVO	Taller de skateboard San Pedro de Atacama	Este deporte esta orientado a niños y/o jóvenes entre los 5 y 17 años, con un total 20 alumnos que recibirán instrucciones de expertos en esta disciplina, y usaran un espacio para practicar en nuestra localidad, rampas, o bañera, barras, etc. Lo cual permite establecer nuevos espacios de recreación y apoyo para nuestros niños y jóvenes entregando una instancia de compañerismo, solidaridad, alegría y entusiasmo hacia el deporte.	3 veces por semana, 1 horas, durante 4 meses.
FORMATIVO	Escuela de basquetbol niñas y niños	Para niños y niñas de 6 a 15 años, con un total de 20 niños/as en San Pedro de Atacama, con 1 hora 30 minutos por clase, se contratara un profesor de la especialidad el que se encargara de realizar campeonatos, con el fin de tener a los niños/as más motivados, con el propósito de lograr incrementar el deporte en las localidades en donde cuesta más la realización de este tipo de actividades por la distancia.	2 veces por semana, con 1 hora 30 minutos por clase. por 4 meses
Este taller tiene como objetivo es desarrollar las capacidades de cada niña ajustables al nado sincronizado y fomentar el deporte en disciplinas acuáticas.	Taller de Nado Sincronizado San Pedro de Atacama	Este deporte está orientado a niñas y jóvenes entre los 05 y 17 años con un total de 20 alumnas. El nado sincronizado es un deporte único, en el que se despliegan poder, técnicas, fuerza, y habilidad en una sola pieza artísticamente coreográfica. Las rutinas muestran porque es un deporte tan popular entre el público debido a su	2 veces por semana 1 hora por clase. 4 meses

		música y las habilidades que tiene cada atleta para realizar las coreografías enseñadas, se demuestra el trabajo en equipo, compañerismo, etc.	
<p>Mostrar a la comunidad los diferentes talleres realizados, el logro que han adquirido durante el tiempo que realizaron la actividad física y así demostrar a los padres y asistentes a este evento, los beneficios que se logra realizando actividad física-deportiva.</p>	<p>Muestra de cada disciplina y grupo etáreo a realizarse en la localidad de San Pedro de Atacama</p>	<p>Esta muestra se realizará en el mes de diciembre, por parte de los distintos talleres. En esta oportunidad se entregará una medalla a cada uno de los participantes destacando la participación en los talleres realizados, así también se realizará un campeonato de atletismo entre las localidades de Toconao, Socaire.</p> <p>Se repartirán también colaciones tales como; cereal en barra, yogurt y aguas minerales para el transcurso de toda la jornada.</p>	<p>noviembre 2013</p>

5.-Financiamiento Municipal en Talleres Deportivos

Kinesiólogo selección de fútbol	\$ 1.056.000
Fitnes y aeróbica	\$ 1.102.500
Natación	\$ 1.124.000
Tenis de Mesa	\$ 528.000
Basquetbol	\$ 341.250
Handbol	\$ 1.212.000
Voleibol	\$ 828.750

Yoga	\$ 275.000
Atletismo	\$ 420.000
Selección de futbol varones	\$ 2.286.000
Hidrogimnasia	\$ 1.296.000
Total financiamiento municipal	\$ 10.469.500

6.-Proyectos Adjudicados Programa Deportivo 2013

Para el periodo 2013 la Municipalidad de San Pedro de Atacama se adjudicó el Proyecto denominado “ Trabajando Unidos por el Deporte de Nuestra Comuna”, con un financiamiento de **\$ 14.491.917.**

Con los Fondos de este proyecto se permitió la continuidad de los talleres inicializados por el municipio, la adquisición de implementación deportiva para cada uno de los talleres, gastos de traslados, premios y colaciones

7.-Relación de Ingresos – Gastos Recintos Deportivos

Ingresos:

Estadio Techado	\$ 4.256.389
Piscina Techada	\$ 1.658.789
Gimnasio de Pesas y sala de espejos	\$ 20.883.400
Cancha de Pasto Sintético	\$ 2.435.982
	<hr/> \$ 29.234.560

Gastos:

Encargado de Estadio Techado

y Cancha de futbol \$ 5.922.000

Personal Training \$ 5.340.000

Auxiliar de Servicios Menores \$ 5.418.000

Salvavidas (2) \$ 9.648.000

Administradora recintos Deportivos \$10.499.964

Otros gastos (materiales aseo, oficina

Servicios básicos, etc) \$ 3.856.000

\$40.683.964**Saldo Negativo \$ 11.449.404****Gastos Recinto Deportivos Toconao**

(honorarios, materiales aseo, combustible) \$ 15.836.000

Total Gastos recintos deportivos comuna S.P.A. \$ 27.285.404

El total de Gastos de los Recintos deportivos de la Comuna de SPA, \$ 27.285.404, son asumidos íntegramente por la Municipalidad de San Pedro de Atacama, Entidad Edilicia que considera a el deporte como la facultad de ayudar a desarrollar destrezas físicas, hacer ejercicios, socializar, divertirse, aprender a jugar formando parte de un equipo, aprender a jugar limpio y a mejorar la autoestima.

8.-Convenio Deportivo Codelco, Fundación Ganamos Todos

Proyecto Ganamos Todos, convenio ejecutado con Minera Gaby que beneficiaron a 115 niñas y niños de nuestra comuna. Este proyecto tuvo como objeto combatir el sedentarismo entre nuestros niños, incentivando la práctica de deportes, en especial aquellos colectivos, por los valores de vida que se transmiten en ellos, como solidaridad, trabajo en equipo, disciplina, respeto a la autoridad y equidad.

Para este fin se desarrollaron dos actividades:

8.1 Capacitación Ganamos Todos, Curso de entrenadores para San Pedro de Atacama y Toconao

8.2 Torneo Infantil Copa Division Gabriela Mistral, con la participación de cerca de 115 niñas y niños de todas las localidades de la Comuna de San Pedro de Atacama

DIRECCION DE DESARROLLO COMUNITARIO

2013

DIRECCION DE DESARROLLO COMUNITARIO.

La Dirección de Desarrollo Comunitario tiene por objetivos:

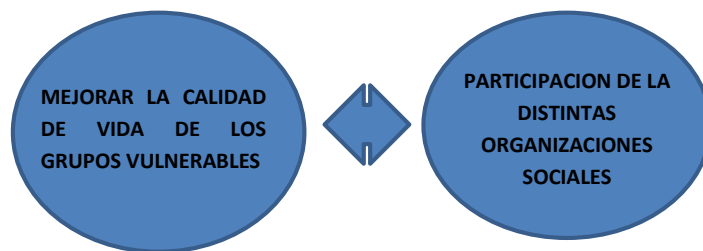

RECURSO HUMANO ADSCRITO AÑO 2013.

- PERSONAL DE PLANTA MUNICIPAL, CONTRATA, HONORARIOS CON FONDOS MUNICIPALES, CONVENIOS CON OTRAS INSTITUCIONES.-

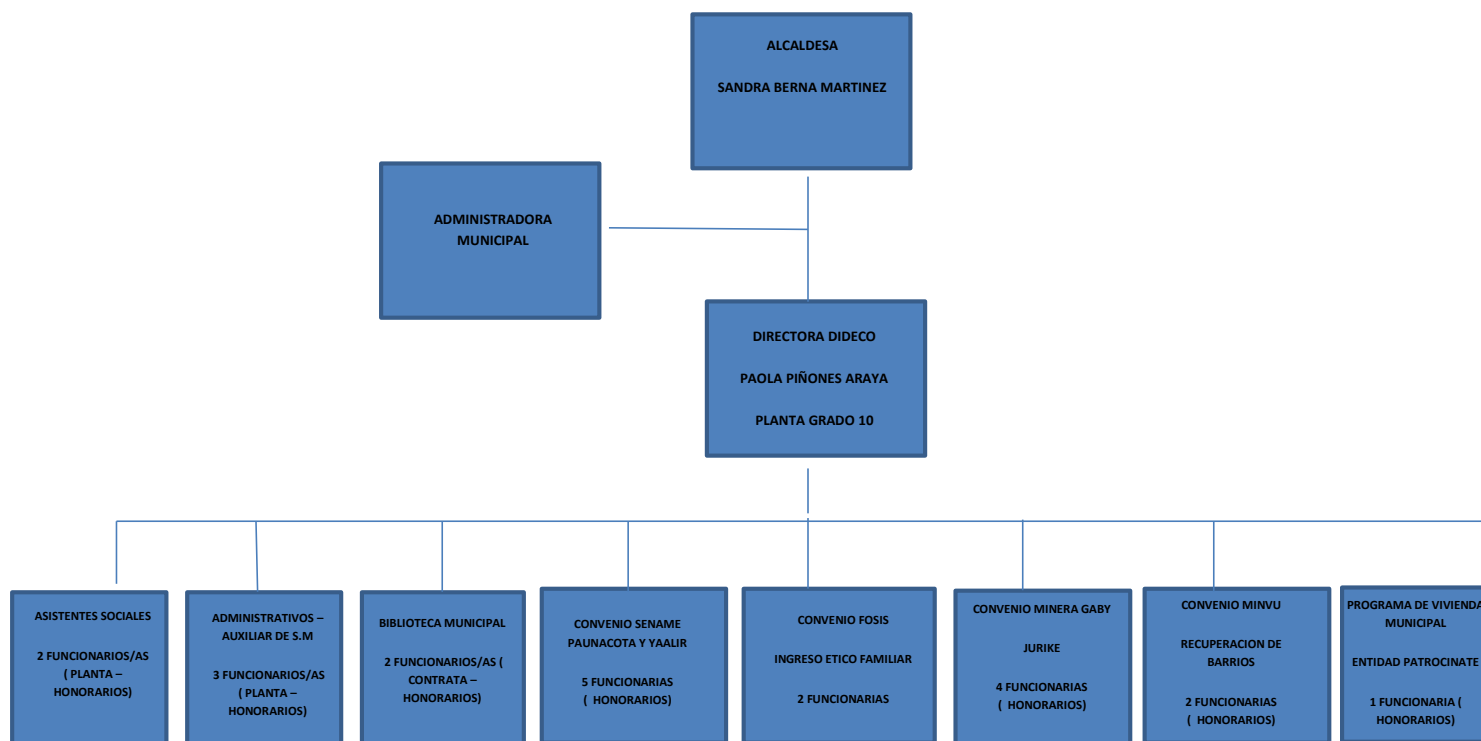

1.- GESTION SOCIAL.

1.1.- PROGRAMA MUNICIPAL DE APOYO Y ESTRATIFICACIÓN A LOS DISTINTOS GRUPOS VULNERABLES, POTENCIANDO SUS REDES SOCIALES.

La Planta Municipal de la Dideco, está compuesta por dos profesionales del área social y un Administrativo, personal que es insuficiente para ejecutar las acciones que demanda el programa, por esta razón es que se requiere la contratación de recurso humano para su ejecución. En este sentido, dicho programa, se viene desarrollando desde aproximadamente el año 2000 y tiene como objetivo:

Promover una atención de calidad, oportuna y eficaz a los usuarios de la Dirección de Desarrollo Comunitario, a través del asesoramiento, orientación, atención de los usuarios.

Este Programa permite la contratación de un profesional y dos administrativos, que realizan las siguientes funciones:

CANTIDAD DE USUARIOS ATENDIDOS	TRAMITES
APROX. 3600 PERSONAS.	Ficha de Protección Social – Nueva Ficha Social. Subsidios (Agua Potable – SUF, Pensiones, Discapacidad Mental, Ayudas Técnicas, Etc) Bonos Ingreso Ético Familiar. Apoyo en Regularización de Títulos de Dominio Becas Estudiantiles Ayudas Sociales Orientación y asesoramiento Organizaciones Comunitarias Subvenciones Municipales, entre otras.

COSTO DEL PROGRAMA, FONDOS MUNICIPALES.

CANTIDAD DE FUNCIONARIOS CONTRATOS BAJO EL PROGRAMA.	INVERSION MUNICIPAL
01 ASISTENTE SOCIAL 02 ADMINISTRATIVOS	\$ 26.000.000

1.2.- AYUDAS SOCIALES, FONDOS MUNICIPALES.-

Programa Asistencialidad municipal	Año 2012	Año 2013
Monto gestionados anualmente, con fondos Municipales \$	\$ 44.092.922	\$ 37.648.209
Familias Beneficiadas	412	307
Nº Ayudas	971	687

En lo referente a pasajes, canastas familiares, medicamentos y ayuda económica. Dichos beneficios son entregados en más de una ocasión dependiendo de la situación socioeconómica de la familia, es por ello la diferencia entre cantidad de beneficiarios y numero de ayudas sociales.

Tipo de ayuda social año	Nº de Beneficiarios	Nº de Ayudas	Monto Total	Nº de beneficiarios	Nº de Ayudas	Monto Total
	2012			2013		
Económica	79	89	\$ 8.075.000	45	65	\$6.439.500
Pasajes	50	480	\$ 4.053.136	31	217	\$3.480.320
Medicamentos	25	50	\$1.737.099	22	72	\$2.722.457
Materiales de Construcción	76	76	\$7.098.577	43	43	\$6.066.726
Alimentos	95	188	\$13.984.553	60	184	\$10.272.104
Funeraria	15	15	\$2.327.590	8	8	\$1.400.000
Apoyo Económico Estudios	8	8	\$910.000	6	6	\$ 850.000
Otros (Bastones Ortopédico, Uniformes, Lentes, entre otros)	64	65	\$5.457.967	103	103	\$ 5.779.502
TOTALES	412	971	\$44.093.922	307	687	\$37.648.209

Durante el año 2013, se disminuyó la cantidad de ayudas sociales, principalmente, porque se recibieron una menor cantidad de solicitudes y se detectaron un menor número de casos que requirieron de apoyo por parte del Municipio. Destacar, que comparativamente con el año 2012, se entregaron más ayudas en el Ítem de Material de Construcción, dado que la Comuna, se vio afectada notablemente por frentes de mal tiempo.-

1.3.- SUBSIDIOS FAMILIARES.-

Subsidio Único Familiar, corresponde a un beneficio para personas de Escasos recursos que no cuenten con trabajo estable y que no pueden acceder a los beneficios de la asignación familiar por no ser trabajadores dependientes asignados a un sistema previsional. Este beneficio tiene una duración de 03 años, por lo cual el número de beneficiados varía cada año.-

Este Beneficio, corresponde a un Subsidio de Gobierno, que se tramita a través de los Municipios.

Nº Causantes	Nº Beneficiarios	Monto Subsidiados
6914	2447	\$ 56.448.000

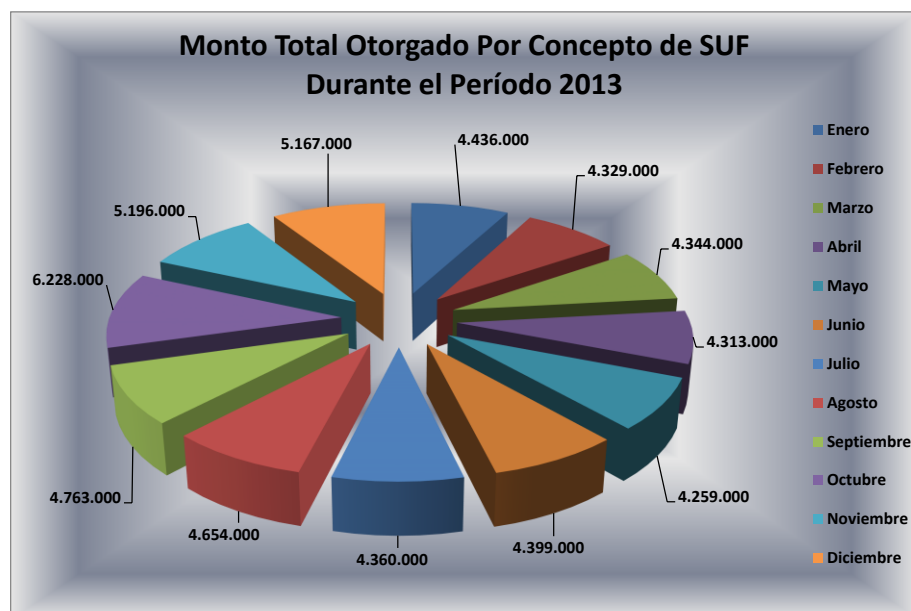

DETALLE TRAMITACION AÑO 2013.-

MENOR	MADRE	EMBARAZADA	RECIEN NACIDO	TOTAL	AÑO
152	73	06	02	233	2013

1.4.- REFORMA PREVISIONAL – PILAR SOLIDARIO.

Desde el Año 2009, el Gobierno establece una nueva política, la cual se constituye como la transformación de mayor importancia en materia previsional de las últimas décadas y apunta a que todos los chilenos y chilenas lleguen a la vejez con la tranquilidad de saber que contarán con ingresos que les permitan vivir dignamente. En este Sentido, la Reforma Previsional Solidaria, incorpora los siguientes beneficios para los Adultos Mayores: **Pensión Básica Solidaria de Vejez e Invalidez, Aporte Previsional Solidaria de Vejez e Invalidez, Bono Por Hijo Nacido Vivo.**

PENSION BASICA SOLIDARIA DE VEJEZ E INVALIDEZ.

La Pensión Básica Solidaria de vejez e Invalidez consiste en un beneficio financiado por el Estado al que podrán acceder las personas que no tengan derecho a pensión en algún régimen previsional y aquellas declaradas invalidas, ya sea como titulares o como beneficiarios de pensión de sobrevivencia, y que reúnan los requisitos de edad, focalización y residencia que señala la Ley 20.255.

P. B.S Vejez e Invalidez	AÑO 2013
TRAMITADAS	8
ASIGNADAS	7

APORTE PREVISIONAL SOLIDARIO DE VEJEZ.

Es un aporte mensual en dinero que, para los mayores de 65 años, complementa las pensiones de vejez o sobrevivencia menores a \$261.758 mensuales.

	TRAMITADAS	ASIGNADAS
APORTE PREVISIONAL SOLIDARIO DE VEJEZ	3	3

APORTE PREVISIONAL SOLIDARIO DE INVALIDEZ

Es un aporte mensual en dinero que complementa las pensiones de invalidez, cuyo monto sea menor al de una Pensión Básica Solidaria.

	TRAMITADAS	ASIGNADAS
APORTE PREVISIONAL SOLIDARIO DE INVALIDEZ	1	1

BONO POR HIJO NACIDO VIVO.

Consiste en un aporte que comenzó a regir el 1 de julio de 2009. Corresponde a un aporte que entrega el estado a todas las chilenas que hayan sido madres, por cada hijo nacido vivo o adoptado. El dinero se depositará en la cuenta de capitalización individual de la mujer a los 65 años de edad, aumentando sus fondos previsionales y su pensión final.

	TRAMITADAS	ASIGNADAS
BONO POR HIJO NACIDO VIVO	4	3

La Municipalidad a través de un Convenio de Colaboración realiza postulaciones de los distintos beneficios asociados a la Reforma Previsional. En este sentido, es que las concesiones de los mismos son determinadas por el Instituto de Previsión Social, en base a sus criterios de Evaluación, como por ejemplo Puntaje de Focalización.-

1.5.- SUBSIDIO AL CONSUMO DE AGUA POTABLE RURAL.

El subsidio al pago del consumo de agua potable y servicio de alcantarillado es otorgado y administrado integralmente por las respectivas Municipalidades de cada comuna. Dentro de este subsidio se encuentra el subsidio tradicional el cual cancela hasta un 50% de los primeros 15 m3, además se encuentra el subsidio otorgado a las familias del Sistema Chile Solidario, el cual cubre el 100% de los primeros 15 m3. La duración del Subsidio es de 3 Años, renovable.

S.A.P.R.	Año 2012		Año 2013	
	Sub. Tradicional	Chile Solidario	Sub. Tradicional	Chile Solidario
TRAMITADOS	110	16	150	16
ASIGNADOS	110	16	150	16

Recursos gestionados anualmente \$	\$ 26.449.137	\$ 25.304.374
---	----------------------	----------------------

Durante el año 2013, se benefició a un mayor número de beneficiarios, aumentando en un 19% la cantidad de familias que cuentan con subsidio de agua potable rural comparativamente con el año 2012.- Sin embargo, la cantidad de metros cúbicos consumidos en el 2013, fue menor al 2012, razón por la cual se justifica que el monto total subsidiado durante el año 2013, sea inferior al 2012.-

1.6.- BECAS.

Las Becas, corresponde a un ayuda monetaria de parte del Gobierno, para que los estudiantes puedan continuar con su proceso educacional.

El Municipio de San Pedro de Atacama, a fin de contribuir que los niños, niñas y adolescentes de la Comuna, puedan recibir este beneficio, realiza el trámite de cada beneficiario en cada una de las Localidades del Interior.-

Beca Indígena	Año 2012	Año 2013	Beca Presidente de la Republica	Año 2012	Año 2013	Beca Residencia	Año 2012	Año 2013
Postulantes	105	111	Postulantes	2	2	Postulantes	11	8
Renovantes	130	125	Renovantes	1	2	Renovantes	12	14
Asignadas	196	212	Asignadas	3	4	Asignadas	12	15
Monto	\$26.185.000	\$ 29.340.000	Monto	\$735.000	\$980.000	Monto	\$11.040.000	\$13.800.000

MONTO TOTAL DE BECAS GESTIONADAS POR EL MUNICIPIO DE SAN PEDRO DE ATACAMA:

\$44.120.000.-

En relación a las Becas asignadas, durante el año 2013, versus 2012, se puede indicar que se aumentó en un 0.91%, la cantidad de Becas asignadas para la Comuna de San Pedro de Atacama.-

1.7.- ENCUESTAJE DE FICHA DE PROTECCION SOCIAL.

La Ficha de Protección Social es un instrumento que tiene como objetivo identificar y priorizar con mayor precisión a la población sujeto de los beneficios sociales, considerando la vulnerabilidad de las personas como lógica de la nueva política de protección social fundada en derechos. Es la puerta de acceso al Sistema de Protección Social del Estado de Chile.

Dicha Ficha de Protección Social, se encuentra aún vigente, dado que el Puntaje de la Población no tiene fecha de Vencimiento.

La Ficha de Protección Social, es aplicada a toda aquellas personas que solicitan su aplicación, por lo cual existe un porcentaje de la población, que no necesariamente se encuentra encuestada.

Durante el año 2012, se inicia un proceso de aplicación de la Nueva Ficha Social, instrumento que pretende ser más exacto sobre la realidad socioeconómica de las familias Chilenas. En este sentido, en la actualidad se cuenta con ambos instrumentos de medicación de vulnerabilidad social, es decir, Ficha de Protección Social y Nueva Ficha Social.

AÑO 2013	FICHAS	PERSONAS	HOMBRES	MUJERES	NIÑOS/A	JOVENES	ADULTOS	MAYORES
ENCUESTADOS	405	489	208	281	141	43	241	64

PERSONAS Y/ FAMILIAS ENCUESTADAS EN LA COMUNA, AÑO 2007 - 2013

Nombre UT	Nº Fichas	Nº Personas	Hombres	Mujeres	Niños/as	Jóvenes	Adultos	Mayores
Totales	1942	5169	2384	2785	1628	499	2354	688

DETALLE GENERAL DE LA COMUNA.

Nombre UT	N° Fichas	N° Personas	Hombres	Mujeres	Niños/as	Jóvenes	Adultos	Mayores
ALTO JAMA	92	248	111	137	99	21	116	12
ALTO MIRADOR	14	43	19	24	19	1	23	0
AYLLU CONDE DUQUE	196	459	198	261	129	30	227	73
BELLAVISTA	1	2	1	1	0	0	0	2
CAMAR	17	51	25	26	17	5	22	7
CHECAR	15	39	17	22	11	1	22	5
CONDE DUQUE	99	249	130	119	83	26	117	23
COYO	27	64	30	34	18	8	26	12
CUCHABRACHE	2	3	2	1	0	0	0	3
CUCUTER	7	19	10	9	5	2	8	4
DESIERTO	10	30	8	22	10	2	10	8
EL CARMEN	106	302	133	169	98	41	129	34
GUATIN	2	2	0	2	0	0	0	2
HUACHAR	1	1	0	1	0	0	0	1
LARACHE	48	118	57	61	37	8	64	9
LICANCABUR	129	420	194	226	165	48	178	29
LICKANANTAY	119	325	159	166	129	29	157	10
LOS ALGARROBOS	96	268	102	166	98	26	134	10
MACHUCA	1	1	1	0	0	0	0	1
PEINE	77	195	97	98	40	21	93	41
PEÑALOZA	3	12	7	5	3	0	5	4
POCONCHE	2	5	3	2	2	0	3	0
PUNTA DIAMANTE	158	427	208	219	134	45	203	45
QUEBRADA DE RIO GRAN	1	2	1	1	1	0	1	0
QUITOR	52	133	65	68	42	8	67	16
RIO GRANDE	28	62	31	31	12	6	28	16
SAN BARTOLO	7	26	13	13	6	4	8	8
SAN JUAN	1	1	1	0	0	0	1	0
SANTA ROSA	8	20	8	12	2	4	9	5
SEQUITOR	48	121	58	63	28	13	51	29
SOCAIRE	68	200	90	110	56	23	94	27
SOLCOR	94	212	103	109	67	13	97	35
SOLOR	81	208	99	109	58	11	89	50
TALABRE	16	61	34	27	14	12	28	7
TAMBILLO	1	3	1	2	0	1	1	1

TILOMONTE	1	1	0	1	0	0	0	1
TOCONAO	255	687	306	381	194	82	284	127
TOCORPURI	1	1	1	0	0	0	1	0
TULOR	1	1	1	0	0	0	0	1
TURCAPO	1	1	0	1	0	0	0	1
VILAMA	4	13	5	8	5	0	6	2
VILLA SOLOR	29	75	32	43	27	5	27	16
YAYE	23	58	23	35	19	3	25	11

NUEVA FICHA SOCIAL.

El Ministerio de Desarrollo Social, cuenta con un nuevo Instrumento de Caracterización socioeconómica de la Población a nivel Nacional, denominada Nueva Ficha Social, la cual consiste en una nueva encuesta que reemplazará a la Ficha de Protección Social y sirve para la asignación de recursos del estado, orientados a la población más vulnerable.

La nueva ficha incorpora una etapa previa al encuestaje en el domicilio que consiste en la elaboración en el municipio del Formulario de Registro de Residentes. También tiene una encuesta más completa, con más preguntas y nuevos módulos de información para conocer mejor la realidad de las familias. Se creó un nuevo modelo de cálculo con puntajes más exacto. Además, la información reportada por las familias es validada con bases de datos administrativas del Estado y se incorpora el proceso de supervisión en terreno.

En el Mes de Enero de 2014, se indica por parte del Gobierno, que los Puntajes de la Nueva Ficha Social, serán informados a la Comunidad por parte del Gobierno entrante en el Mes de Marzo de 2014, razón por la cual, la población se encuentra a la espera de sus puntajes, que deben ser informados a través del Ministerio de Desarrollo Social.

CANTIDAD TOTAL DE NUEVAS FICHAS SOCIALES APLICADAS, DESDE EL AÑO 2012 A 2013.-	1183
---	-------------

1.8.- SISTEMA DE PROTECCION SOCIAL A LA PRIMERA INFANCIA – CHILE CRECE CONTIGO.

El Sistema de Protección Integral a la Primera Infancia está destinado a niños y niñas desde la gestación hasta que cumplen cuatro años de vida, y su finalidad principal es generar y articular variados y diversos mecanismos de apoyo a niños, niñas y sus familias, que en su conjunto permitan igualar oportunidades de desarrollo.

El Municipio se ha adjudicado los siguientes proyectos:

FONDO	PROYECTO	CONSISTENTE	MONTO ADJUDICADO
Fondo de Apoyo al Fortalecimiento de la Gestión Municipal en Primera Infancia 2013.	San Pedro de Atacama se la Juega Por la Infancia.	Contratación Digitadora Sistema de Registro y Monitoreo del niños y niñas en el Centro de Salud Familiar	\$ 3.600.000
Fondo de Intervenciones de Apoyo al Desarrollo Infantil 2013.	Programa de Formación de Competencias Para Profesionales y/o Técnicos que Trabajan en Estimulación del Desarrollo Infantil en Primera Infancia.	Contratación de Educadora de Párvulos para los niños y niñas con riesgo de rezago en el Cesfam	\$ 3.000.000

INGRESOS AL SISTEMA DE PROTECCION SOCIAL, CHILE CRECE CONTIGO NIÑOS, NIÑAS, HASTA 4 AÑOS DE EDAD.

Año	Sexo Femenino	Sexo Masculino	Total
Año 2012	32	38	70
Año 2013	42	46	88

INGRESOS AL SISTEMA DE REGISTRO Y MONITOREO, CHILE CRECE CONTIGO – EMBARAZADAS.

Año	Total
Año 2012	123
Año 2013	116

1.9 .- FAMILIAS CHILE SOLIDARIO – PROGRAMA PUENTE, INGRESO ETICO FAMILIAR, CONVENIO FOSIS.

"Contribuir a que personas y familias superen su **TALLER DE CUIDADO PERSONAL a sostenible, e capacidades** que les permitan **generar ingresos autónomos por la vía del trabajo** y alcanzar mejores condiciones de vida"

COSTOS DEL PROYECTO

FAMILIAS	CANTIDAD
Familias Puente Activas y en seguimiento.	46
Familias Ingreso Ético Familiar	45

APORTE	MONTO 2013	DESTINO
SUBVENCIÓN FOSIS PSICOSOCIAL	\$ 6.207.964	GASTOS HONORARIOS APOYO PSICOSOCIAL, POR MEDIO JORNADA LABORAL
SUBVENCION FOSIS SOCIOLABORAL	\$ 5540.858	GASTOS HONORARIOS APOYO PSICOSOCIAL, POR MEDIO JORNADA LABORAL
APORTE MUNICIPAL	\$ 6.000.000	GASTOS HONORARIOS APOYO PSICOSOCIAL , POR MEDIA JORNADA LABORAL
TOTAL	\$ 17.748.822	

1.10.- PROYECTO DE APOYO A FAMILIAS PARA AUTOCONSUMO, CONVENIO MINISTERIO DESARROLLO SOCIAL, PARA FAMILIAS PERTENECIENTES AL SISTEMA DE PROTECCION SOCIAL – INGRESO ETICO FAMILIAR.-

Familias beneficiadas del Programa mejoran sus ingresos disponibles, sustituyendo gastos por alimentación, a través de la auto provisión de alimentos que puedan generar y que son destinados a su propio consumo.

El presente proyecto, está destinado a un total de 20 Familias de la Comuna de San Pedro de Atacama, pertenecientes al Sistema de Protección Social, Chile Solidario, Programa Puente, Ingreso Ético Familiar.-

Es una iniciativa, que en cuanto a Metodología de Trabajo viene establecida por parte del Ministerio.

APORTE	MONTO 2013
SUBVENCIÓN MINISTERIO	\$ 7.800.000
APORTE MUNICIPAL	\$ 3.000.000
TOTAL	\$ 10.800.000

1.11.- OFICINA MUNICIPAL DE INFORMACIÓN LABORAL - OMIL

El Plan de Desarrollo Comunal 2011 - 2016, establece dentro de sus Lineamientos, uno de los Pilares importantes para el desarrollo de la Comuna, como es el Fortalecimiento de la Gestión Municipal. En este sentido, es que se cuenta con la Oficina Municipal de Información Laboral, la cual es la encargada de diseñar y ejecutar acciones tendientes a aumentar las posibilidades de inserción laboral, mediante la integración de servicios de información, capacitación, orientación ocupacional y gestión de empleo. Nuestra misión, es otorgar a nuestros beneficiarios orientación e información respecto del mercado laboral, siendo una red de apoyo en lo que respecta a: Inserción y Reinserción laboral de nuestros usuarios.

PERSONAS INSCRITAS EN LA OMIL DURANTE EL PERÍODO 2013, SEGÚN SEXO

FEMENINO	MASCULINO	TOTAL
18	16	34

Las personas que se encuentran inscritas en la OMIL, durante el año 2013, corresponde principalmente a mano de obra que llega en busca de oportunidades a la Comuna, dado que el 85%, son personas que llegan a vivir a la Comuna y tan solo el 5% corresponden a personas residentes en San Pedro de Atacama.

PERSONAS CERTIFICADAS PARA EL SEGURO DE CESANTIA EN OMIL DURANTE EL PERIODO 2013, SEGÚN SEXO

MESES	MUJERES	HOMBRES
Total	21	14

2.- CONVENIOS MUNICIPALIDAD (VER DETALLE EN ANEXOS)

La Municipalidad de San Pedro de Atacama, realiza diversos Convenios de Colaboración para la implementación de diversos programas sociales, que permitan cubrir los requerimientos de la población en base a sus problemáticas sociales. En este sentido, el Municipio ha logrado gestionar recursos en dinero, para la ejecución de dichos programas, los cuales son complementados con aportes del presupuesto Municipal.

CONVENIO CON SERVICIO NACIONAL DE MENORES – IMPLEMENTACION DEL PROGRAMA PAUNACOTA Y YAALIR.-

PLANTA PROFESIONAL.

PROGRAMA PIB	TIPO DE CONTRATO	CARGO
SOLEDAD RODRIGUEZ R	HONORARIOS	DIRECTORA
KAREN ROMERO G	HONORARIOS	SECRETARIA
PAULA NIEVAS S	HONORARIOS	ASISTENTE SOCIAL
VIVIANA TORRES RAMOS	HONORARIOS	PSICOLOGA
CARLA GAJARDO ACEVEDO	HONORARIOS	PSICOLOGA
OSVALDO ALARCON PARADA	HONORARO	PSICOLOGA

INVERSION DEL PROGRAMA:

APORTE	MONTO 2013
SUBVENCIÓN SENAME	\$46.334.960
SENAME 80 BIS	\$ 1.112.270
APORTE MUNICIPAL	\$ 16.260.000
TOTAL	\$63.707.230

CONVENIO CON SERVICIO NACIONAL PARA LA PREVENCIÓN Y CONSUMO DE DROGAS Y ALCOHOL, IMPLEMENTACIÓN DEL PROGRAMA PREVIENE.

PREVIENE	TIPO DE CONTRATO	CARGO
JUAN CARLOS GALLEGOS A	HONORARIOS	COORDINADOR
ALLISON MANCILLA BELLO	HONORARIOS	PSICOLOGA
ROXANA FLORES	HONORARIOS	ADMINISTRATIVA

INVERSION DEL PROGRAMA.

APORTE	MONTO 2013
SUBVENCIÓN SENDA	\$ 18.918.000
APORTE MUNICIPAL	\$ 6.000.000
TOTAL	\$24.919.000

CONVENIO MINERA GABY – IMPLEMENTACIÓN DEL PROGRAMA DE REHABILITACIÓN A NIÑOS Y NIÑAS CON NECESIDADES ESPECIALES, JURIKE.

PROGRAMA JURIKE	TIPO DE CONTRATO	CARGO
ELIZABETH TAPIA S	HONORARIOS	DIRECTORA
SHERYL LEE RIVERA	HONORARIOS	KINESIOLOGA
KAREN FLORES MEZA	HONORARIOS	EDUCADORA DIFERENCIAL
MARIA JESUS CRISTI MENA	HONORARIOS	FONOAUDIOLOGA

INVERSION DEL PROGRAMA

Ejecución de programa y proyectos	Año 2013
Beneficiarios	43 Niños y Niñas
Aporte CODELCO	\$ 38.000.000
Aporte Municipio	\$ 20.000.000

Monto \$	\$58.000.000
-----------------	---------------------

CONVENIO MINVU – IMPLEMENTACION DE PROGRAMA DE RECUPERACION DE BARRIOS.

PROGRAMA JURIKE	TIPO DE CONTRATO	CARGO
CARLA FIERRO RETAMAL	HONORARIOS	ASISTENTE SOCIAL
RENE PEREZ	HONORARIOS	ARQUITECTO

INVERSION DEL PROGRAMA.

APORTE	MONTO 2013
APORTE MINVU	\$ 47.800.000
TOTAL	\$47.800.00

CONVENIO MINVU – ENTIDAD PATROCINANTE (OFICINA DE VIVIENA MUNICIPAL).

PROGRAMA JURIKE	TIPO DE CONTRATO	CARGO
GABRIELA ALISTE A	HONORARIOS	PROFESORA

INVERSION DEL PROGRAMA.

APORTE	MONTO 2013
APORTE MUNICIPAL HONORARIOS	\$12.000.000
TOTAL	\$12.000.000

La DIDECO, tiene a cargo los diversos programas sociales, los cuales fueron detallados precedentemente. Además de realizar las gestiones de prestaciones monetarias, subsidios gubernamentales, actividades municipales, organizaciones territoriales y funcionales, etc.

En este sentido, se ha ido mejorando paulatinamente los problemas de capacidad en el recurso humano y la rotación de los mismos. Sin embargo por el mismo crecimiento poblacional, como se señala al inicio, la demanda es cada día más exigente y aún mayor su

inmediatez, lo que no permite cumplir con las solicitudes de los respectivos clientes.

Por lo cual, se justifica la contratación del personal suficiente para lograr responder en forma efectiva a las demandas realizadas por nuestros clientes.

A continuación se detalla el total de la Inversión que realiza el Municipio en personal a Honorarios, lo cual complementa lo entregado por diversas Instituciones Públicas, para la ejecución de los diversos programas.

FONDOS MUNICIPALES.

PROGRAMA	INVERSION
SENDA	\$6.000.000
JURIKE	\$20.000.000
FOSIS	\$6.000.000
AUTOCONSUMO	\$3.000.000
ESTRATIFICACION	\$ 27.000.000
BIBLIOTECA – INFOCENTRO	\$ 6.000.000
PAUNACOTA Y YAALIR	\$ 10.800.000
PROGRAMA DE VIVIENDA	\$12.000.000
TOTAL	\$ 90.800.000

3.- DESARROLLO SOCIAL.

GESTION AREA DESARROLLO SOCIAL COMUNITARIO.

Los funcionarios que prestan servicios, bajo el **Programa de Estratificación a los Distintos Grupos Vulnerables**, detallados precedentemente, además cumplen funciones en el área de gestión de Desarrollo Comunitario, que se indica a continuación:

3.1.- INTEGRACION NIÑOS/AS, MUJERES, ADULTOS DIRIGENTES, ADULTOS MAYORES.-

\$3.000.000

Día de la Mujer: Se realizó Celebración del Día de la Mujer, con un Almuerzo para alrededor de 300 Mujeres, que fueron convocadas para Celebrar tan importante fecha para el Género femenino

\$3.000.000

Día de la Madre: Durante el Mes de Mayo, el Municipio, celebra el día de la Madrea, a fin de reconocer la importante e irremplazable labor que cumplen en forma diaria.

\$8.000.000

Día del Niño/a: Fiesta Masiva para los niños y niñas de la Comuna, teniendo la participación de más de 1000 Infantes. Se hizo entrega de Golosinas, Bebidas, Algodón, etc.

\$9.000.000

Navidad: Se lleva a Cabo la Fiesta de Navidad para los niños y niñas de la Comuna a fin de que puedan disfrutar de tan importante fiesta, para lo cual, se dispone de una Mini Fiza, donde participan más de 1200 niños y niñas de toda la Comuna.

\$5.000.000

Día del Dirigente: Se celebró y reconoció al Dirigente Vecinal en su día, en especial por su vocación de servicio desinteresado y beneficio de sus Comunidades. Además, de promover el trabajo en Equipo y que compartan experiencias exitosas de trabajo Comunitario. Se llevó a Cabo en Localidad de Machuca, con más de 250 participantes

En la Actividad del Día del Dirigente Comunitario, se realizó Capacitación respecto a los Principales Instrumentos de Participación Ciudadana.

\$1.500.000

Día del Adulto Mayor: Viaje a las Termas de Puritama, de los Adultos Mayores de la Comuna. Actividad que se desarrolla cada año y es esperada por los adultos mayores, dado el beneficio de los aguas para sus huesos. Participaron más de 150 A. M.

Se celebró y reconoció al Dirigente Vecinal en su día, en especial por su vocación de servicio desinteresado y beneficio de sus Comunidades. Además, de promover el trabajo en Equipo y que compartan experiencias exitosas de trabajo Comunitario. Se llevó a Cabo en Localidad de Machuca, con más de 250 participantes

\$7.500.000

Actividades de Aniversario: Inter Ayllus y Inter Pueblos: Actividad que tiene por Objetivo la Integración de la Familia y las distintas Comunidades en Actividades Recreativas.

Toconao: Inter Pueblos: más de 150 participantes de los Pueblos de Socaire, Talabre, Toconao, Peine, Rio Grande

Comunidad de San Pedro de Atacama: Participación de los Ayllus de Solor, Coyo, Sequitor, San Pedro de Atacama, Quitar, Catarpe, Cucuter, Solcor. Más de 250 participantes

PROYECTOS ADJUDICADOS POR LOS CLUBES DE ADULTO MAYOR, A FONDOS DE SENAMA Y APOORTE MUNICIPAL.

**1. CLUB DE ADULTO MAYOR DE LA LOCALIDAD DE PEINE.
Viaje a la Ciudad de Salta - Argentina, con un total de 20 Adultos Mayores.**

Presupuesto.

Fondos Senama	: \$ 1.000.000
Fondos de Aporte Municipal	: \$ 4.000.000
Aporte Club de Adulto Mayor	: \$ 210.000
Total	: \$ 5.210.000

2. CLUB DE ADULTO MAYOR DE LA LOCALIDAD DE TOCONAO Y SAN PEDRO DE ATACAMA.

Viaje a la Ciudad de Tacna – Perú, con un total de 37 Adultos Mayores de los Cubes de Adulto Mayor Simón Benítez y San Lucas de Toconao.

Presupuesto.

Fondos Senama	: \$ 2.000.000 (2 Clubes)
Fondos de Aporte Municipal	: \$ 4.000.000
Aporte Club de Adulto Mayor de Toconao	: \$ 2.220.000
Aporte Club de Adulto Mayor Simon Benitez	: \$ 776.000
Total	: \$ 8.996.000

3. CLUB DE ADULTO MAYOR DE LA LOCALIDAD DE SOCAIRE.

Compra de Zapatillas / Zapatos para un total de 50 Adultos Mayores.-

Presupuesto.

Fondos Senama	: \$1.000.000
Aporte Club de Adulto Mayor	: \$ 50.000
Total	: \$ 1.050.000

4. CLUB DE ADULTO MAYOR DE LA LOCALIDAD DE SAN PEDRO DE ATACAMA - ACHACHES AMAUTAS

Compra de Ropa de Cama, Zapatos, Toallas para los Adultos Mayores.-

Presupuesto.

Fondos Senama	: \$ 1.000.000
Total	: \$ 1.000.000

Destacar además que en el Mes de Agosto de 2013, se llevó a cabo el Primer **Viaje del Bus Municipal a la Localidad de Ayquina**, donde participaron más de 35 Adultos Mayores de San Pedro de Atacama, de los Clubes de Adulto Mayor Simón Benítez, Ayllu de Quitar y Ayllu de Solor.

Presupuesto.

Fondos Municipales	: \$700.000
--------------------	-------------

3.2.- SUBVENCIONES Y TRANSFERENCIAS, LEY 19.862, OTORGADAS:

SUBVENCIONES.

Según lo establece la Ordenanza Municipal de Subvenciones Municipales, cada Organización debe presentar su proyecto de subvención durante el Mes de Agosto del año anterior al periodo de ejecución de la Iniciativa.

En este Sentido, es que durante el Mes de Agosto del año 2012, se presentaron un total de 53 iniciativas de Proyectos, los cuales postularon a los Fondos de Subvención Municipal, ejecución presupuestaria 2013.

Al respecto, fueron asignados fondos a un total de 45 organizaciones Territoriales, Funcionales, Indígenas.

En cuanto a las subvenciones rechazadas, corresponde a una determinación de la Comisión de Evaluación, quienes teniendo los antecedentes a vista lograron determinar que: Faltaba Información, Cartas de Compromisos, Subvenciones por Rendir, La iniciativa ya había sido financiado años anteriores, Escasa Factibilidad de Ejecución etc.-

Nº	ORGANIZACIÓN	RUT ORGANIZACIÓN	NOMBRE PROYECTO	APORTE SOLICITADO AL MUNICIPIO	APORTE PROPIO ORGANIZA	TEMÁTICA DEL PROYECTO
1.	AGRUPACIÓN EDUCACIONAL DE SAN PEDRO DE ATACAMA	65.734.570-9	DOCENTES INNOVADORES	\$ 1.000.000 Entregado \$ 500.000 Correspondiente a la 1ra. Cuota	\$ 500.000	El proyecto consiste en ejecutar un programa de capacitación para niños y docentes; y con ello cubrir los gastos de honorarios de los capacitadores.

2.	JUNTA DE VECINOS DE SANTIAGO DE RIO GRANDE	72.194.900-1	MEJORAMIENTO EN LAS ACTIVIDADES RECREATIVAS PARA JUNTA DE VECINOS Nº 7	\$ 1.200.000 Entregado \$ 843.332 Correspondiente a la 1ra. Y 2da. Cuota	\$ 45.257	El proyecto consiste en la realización de distintas actividades de índole recreativa y celebración de festividades varias.
3.	CENTRO DE MADRES UNIÓN Y PROGRESO	65.094.850-5	RADIER Y CERÁMICA	Entregado \$ 1.200.000	\$ 60.000	Materiales de construcción para sede del centro de madres
4.	C.G.P.A. ESCUELA BÁSICA SAN BARTOLOME DE SOCAIRE	65.038.174-2	CONVIVENCIA ESCOLAR	Entregado \$ 1.200.000	\$ 60.000	El proyecto consiste en celebrar actividades de aniversario de la escuela y promoción .
5.	JUNTA DE VECINOS Nº 5 DE TALABRE	72.052.100-8	TRADICIÓN Y CULTURA	Entregado \$ 1.200.000	\$ 180.501	El proyecto consiste en llevar a cabo festividades varias, tales como: Fiestas Patronales , Fiesta Parias, Limpia de Canales, entre otras
6.	CLUB ADULTO MAYOR ACHACHES Y AMAUTAS	65.030.058-0	TCHITACK NICAYA CONICS	Entregado \$ 1.200.000	\$ 67.421	El proyecto consiste en celebración de festividades varias

7.	J.J.V.V. POBLACIÓN CONDE DUQUE	73.968.200-2	TERMINANDO NUESTRA SEDE	Entregado \$ 1.200.000	\$ 70.000	El proyecto consiste en equipar la cocina de la sede con los implementos necesarios (aparato de cocina, horno, congeladora, entre otros)
8.	COMUNIDAD ATACAMEÑA DE SANTIAGO DE RIO GRANDE	73.205.500-2	MEJORANDO EL AUDIO CULTURAL	Entregado \$ 1.200.000	\$ 60.000	El proyecto consiste en adquirir amplificación; para llevar a cabo las actividades de pueblo
9.	CLUB DEPORTIVO SOCAIRE	65.046.631-4	IMPLEMENTACIÓN DEPORTIVA	Entregado \$ 1.200.000	\$ 120.000	El proyecto consiste en compra de implementos deportivos
10.	LIGA DEPORTIVA DE FUTBOL DE SAN PEDRO DE ATACAMA	65.035.554-7	Mejoramiento Sede Liga Deportiva de Futbol de San Pedro de Atacama	Entregado \$ 1.200.000	\$ 103.050	El proyecto consiste en adquirir materiales de construcción para edificación de Sede Deportiva
11.	C.G.P.A. ESCUELA E-21 DE TOCONAO	65.088.100-1	CON MÚSICA Y DEPORTES MEJORAMOS LA CONVIVENCIA	Entregado \$ 1.000.000	\$ 50.000	El proyecto consiste en adquirir equipos deportivos e instrumentos musicales. Lo

						anterior; con el fin de llevar a cabo actividades de índole deportivas y artísticas.
12.	C.G.P.A. LICEO LIKAN ANTAI C-30	65.534.290-7	COMPRA DE 2 DATA SHOW Y COCTEL DE DESPEDIDA DE LOS 4° MEDIOS	Entregado \$ 1.200.000	\$ 300.000	El proyecto consiste en adquirir material audiovisual y coctel de despedida de los 4° medios
13.	COMUNIDAD ATACAMEÑA DE SAN PEDRO DE ATACAMA	72.795.500-3	IMPLEMENTACIÓN DE SEDE	Entregado \$ 1.200.000	\$ 384.000	El proyecto consiste en adquirir equipamiento (sillas y mesas,)
14.	COMUNIDAD ATACAMEÑA DE CATARPE	65.367.550-k	CONSTRUCCIÓN DE HORNO DE BARRO, PARRILLAS Y SOMBRILLA TÍPICA EN CASONA COMUNITARIA	Entregado \$ 1.200.000	\$ 90.053	El proyecto consiste en la elaboración de un Horno de Barro, Parrillas y Sombrialla Típica en casona de Catarpe
15.	COMUNIDAD ATACAMEÑA DE SEQUITOR - CHECAR	75.524.400-7	Rescatar y Difundir Nuestras Costumbres y Tradiciones	Entregado \$ 1.200.000	\$ 60.000	El proyecto consiste en adquirir implementación para efectuar pago a la tierra, confección de folletería y visitar lugares ceremoniales

16.	CENTRO DE MADRES LIBERTAD DE PEINE	65.288.890-9	MEJORANDO NUESTRA SEDE	Entregado \$ 1.200.000	\$ 71.440	El proyecto consiste en el estuco de la cocina de 9X3 MTS. Y del radier del patio de 9 x 6,7 El proyecto consiste en el estuco de la cocina de 9X3 MTS. Y del radier del patio de 9 x 6,7
17.	AMISADAI	65.039.848-3	IMPLEMENTANDO NUESTRO LUGAR DE ENCUENTRO	Entregado \$ 1.200.000	\$ 209.360	El proyecto consiste en adquirir equipamiento (sillas, mesas, artefactos electrónicos)
18.	CLUB DEPORTIVO SOCIAL Y CULTURAL SANTA ROSA	65.052.673-2	IMPLEMENTACIÓN DE INSUMOS DEPORTIVOS	Entregado \$ 1.200.000	\$ 60.000	El proyecto consiste en compra de implementos deportivos y alimentación o colaciones para jugadores del equipo, cuando salgan a jugar a otras localidades
19.	AGRUPACIÓN DE HOSPEDAJE Y TURISMO EN SAN PEDRO DE ATACAMA	65.034.853-2	MARKETING EN FOLLETERIA Y BOLSAS GENÉRICAS	Entregado \$ 1.200.000	\$ 228.000	El proyecto consiste en la adquisición de folletería y bolsas genéricas

20.	COMUNIDAD ATACAMEÑA DE MACHUCA	72.630.500-5	IMPLEMENTACIÓN SEDE COMUNIDAD ATACAMEÑA DE MACHUCA	Entregado \$ 1.200.000	\$ 60.500	El proyecto consiste en la adquisición de mobiliario para la Sede de la comunidad
21.	ASOCIACIÓN DE REGANTES Y AGRICULTORES DE MATANCILLA	74.072.300-6	AMPLIFICACIÓN DE ACTOS CIVICOS	Entregado \$ 1.200.000	\$ 60.000	El proyecto consiste en adquirir ampliación; para llevar a cabo las actividades de pueblo.
22.	CLUB DE RAYUELA, SOCIAL Y CULTURAL TONCORAZO	65.058.053-2	PREPARACIÓN Y PARTICIPACIÓN DE CAMPEONES DE JUEGO DE RAYUEOLA DEL 1ER. ANIVERSARIO TONCORAZO	Entregado \$ 900.000	\$ 60.000	El proyecto consiste en financiar las actividades de celebración del 1er. Aniversario del Club de Rayuela.
23.	AGRUPACIÓN DE MONTAÑA DEPORTE RECREACIÓN CUIDADO DEL MEDIO AMBIENTE CULTURA Y RESCATE EN AREAS NATURALES CABUR	65.040.665-6	EQUIPOS PARA LA AGRUPACIÓN DE MONTAÑA "CABUR"	Entregado \$ 1.200.000	\$ 79.001	El proyecto consiste en: - Equipamiento de Alta Montaña
24.	J.J.V.V. POBLACIÓN LICKANANTAY	65.956.480-7	POSTACIÓN NOMBRE DE CALLES EN KUNZA Y PANEL INFORMATIVOS	Entregado \$ 1.200.000	\$ 60.622	El proyecto consiste en instalar postes con los nombres de las calles de la población en español y en Kunza

25.	ASOCIACIÓN DE COSTUMBRES Y TRADICIONES DE TOCONAO	75.984.170-0	TRIGÉSIMO PRIMER ENCUENTRO FOLCLÓRICO DE ISLAS DEL ARCHIPIÉLAGO	Entregado \$ 1.500.000	\$ 203.250	El proyecto consiste en mejorar la cocina de la sede social; a través de: Compra de materiales, arreglo de piso, estuco, ventanas, instalación artefactos de cocina, entre otros
26.	JUNTA DE VECINOS DE PEINE	72.677.500-1	UNIÓN DE PEININOS	Entregado \$ 1.200.000	\$ 60.000	El proyecto consiste en llevar a cabo festividades varias, tales como: Fiestas Patronales, Fiesta Parías, Limpia de Canales, entre otras
27.	CLUB SOCIAL, DEPORTIVO Y CULTURAL UNIÓN Y ESTRELLA	75.969.800-2	ENCUENTRO DEPORTIVO Y CULTURAL DEL CLUB ESTRELLA DE TOCONAO	Entregado \$ 1.200.000	\$ 447.500 (En Mano de Obra)	El proyecto consiste en financiar las actividades de celebración del Aniversario N° 88 del Club.
28.	C.G.P.A. ESCUELA E-26 DE SAN PEDRO DE ATACAMA	65.100.110-2	CENAS 8° BÁSICOS ESCUELA E-26	Entregado \$ 1.200.000	\$ 800.000	El proyecto consiste en despedir a los 8° básicos con una cena
29.	COMUNIDAD ATACAMEÑA DE YAYE	65.022.503-1	TCHAMMA LICKANANTAY	Entregado \$ 1.200.000	\$ 139.774	El proyecto consiste en adquirir implementos de

						cocina; tales como: Aparato de cocina, utensilios de cocina, entre otros.
30.	AGRUPACIÓN LIQCAU NINCHES YAYE, SEQUITOR Y CHECAR	65.999.290-6	MUJERES ACTIVAS	Entregado \$ 1.200.000	\$ 126.002	- Adquisició n de Máquinas de coser - Insumos varios (Hilos, telas, lanas, etc.) - Celebració n Día de la Mujer Indígena
31.	COMUNIDAD ATACMEÑA DE CAMAR	73.191.000-6	ACTIVIDADES TRADICIONALES DE LA COMUNIDAD	Entregado \$ 1.200.000	\$ 60.000	El proyecto consiste en llevar a cabo celebracio nes varias; tales como: Fiesta Patronal, Fiestas Patrias, Limpia de Canales, entre otras.
32.	JUNTA DE VECINOS DE CAMAR	65.943.230-7	SAN ANTONIO DE PADUA	Entregado \$ 1.200.000	\$ 60.000	El proyecto consiste en llevar a cabo celebracio nes varias; tales como: Fiesta Patronal, Fiestas Patrias, Limpia de Canales, entre otras.

33.	ASOCIACIÓN ATACAMEÑA DE REGANTES Y AGRICULTORES DE TAMBILLO	65.059.274-3	CORRALES PARA NUESTROS ANIMALES	Entregado \$ 1.200.000	\$ 60.335	El proyecto consiste en la construcción de corrales para que los socios de la organización albergue a sus animales.
34.	BAILE RELIGIOSO "TOBAS PEINE NISAYA PANICOTA"	65.013.826-0	TOBAS BAILE INNOVADOR, JÓVENES PEINEÑOS DANZAN CON AMOR A SU PATRON	Entregado \$ 1.200.000	\$ 70.000	El proyecto consiste en la compra de equipamiento (horno industrial, congelador a y tubo de gas licuado); a fin de realizar actividades que permitan recaudar fondos para la organización
35.	JUNTA DE VECINOS DE SOCAIRE	72.175.900-8	REPARACIÓN BAÑOS SEDE SOCIAL	Entregado \$ 1.200.000	\$ 633.481	El proyecto consiste en la reparación de los baños de la Sede Social.
36.	JUNTA DE VECINOS POBLACIÓN PUNTA DE DIAMANTE	65.186.750-9	HABILITACIÓN ESPACIO PARA COCINA	Entregado \$ 1.140.000	\$ 57.000	El proyecto consiste en mejorar la cocina de la sede social; a través de: Compra de materiales, arreglo de piso, estuco, ventanas, instalación

						artefactos de cocina, entre otros
37.	ASOCIACIÓN ATACAMEÑA DE REGANTES DE SONCOR	65.045.420-0	CIERRE PERIMETRAL DEL SITIO Y CONSTRUCCIÓN DE BODEGA DE ALMACENAMIENTO	Entregado \$ 1.200.000	\$ 218.450	El proyecto consiste en construir una bodega; la cual será utilizada para guardar utensilios, fertilizante , entre otros.
38.	COMUNIDAD ATACAMEÑA DE TOCONAO	73.127.600-5	ADQUISICIÓN DE SOPORTE DE ENERGIA PARA EL RESGUARDO DE EQUIPOS TECNOLÓGICOS Y COMPUTACIONALES	Entregado \$ 1.200.000	\$ 60.000	Adquisición de 13 UPS (cajas de emergencia para computadores)

TOTAL ENTREGADO POR EL MUNICIPIO DE SAN PEDRO DE ATACAMA, A LAS DISTINTAS ORGANIZACIONES DE LA COMUNA:

\$ 44.283.332

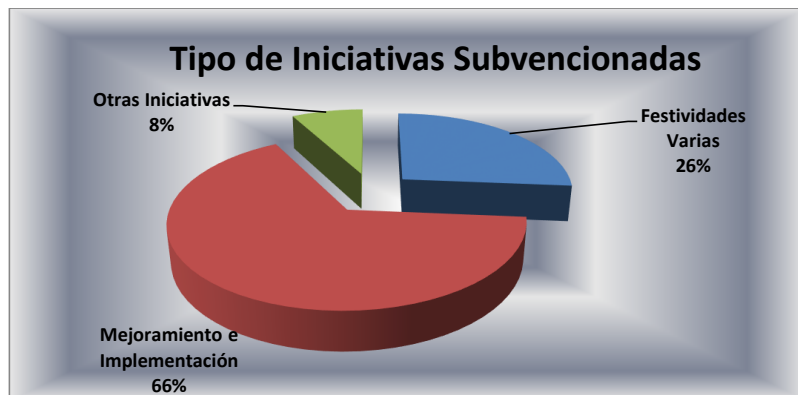



SUBVENCIONES ADJUDICADAS POR LAS ORGANIZACIONES, SIN COBRO EFECTIVO DE LOS RECURSOS.

Nº	ORGANIZACIÓN	NOMBRE PROYECTO	TEMÁTICA DEL PROYECTO	MONTO SOLICITADO	APORTE PROPIO PRESUPUESTADO	RAZONES DE NO COBRO
1.	AGRUPACIÓN EDUCACIONAL DE SAN PEDRO DE ATACAMA	DOCENTES INNOVADORES	El proyecto consiste en ejecutar un programa de capacitación para niños y docentes; y con ello cubrir los gastos de honorarios de los capacitadores.	\$ 1.000.000 No Entregado \$ 500.000 Correspondiente a la 2da. Cuota	\$ 500.000	Presentó Rendición 1ra. Cuota fuera de plazo
2.	JUNTA DE VECINOS DE SANTIAGO DE RIO GRANDE	MEJORAMIENTO EN LAS ACTIVIDADES RECREATIVAS PARA JUNTA DE VECINOS Nº 7	El proyecto consiste en la realización de distintas actividades de índole recreativa y celebración de festividades varias.	\$ 1.200.000 No Entregado \$ 356.668 Correspondiente a la 3ra. Cuota	\$ 45.257	Problema con documento de respaldo; lo cual implicó retraso en la entrega de la rendición definitiva
3.	JUNTA DE VECINOS DE	TOCONAO SE FORTALECE A	El proyecto consiste en llevar a cabo			La Directiva se

	TOCONAO	TRAVÉS DE ACTIVIDADES TRADICIONALES	actividades varias; tales como: Fiestas Patrias, Fiesta Patronal, Mejoramiento Iglesia de Toconao, Fiesta de Navidades y actividades académicas de la escuela	\$ 1.000.000 No Entregado \$ 1.000.000 Correspondiente a la Cuota Única	\$ 50.000	encuentra vencida
4.	COMUNIDAD INDIGENA DE CUCUTER	APOYO FONDO DE PROTECCIÓN AMBIENTAL	El proyecto consiste en apoyar un Fondo de Protección Ambiental, para la adquisición de paneles Fotovoltaicos	\$ 1.200.000 No Entregado \$ 1.200.000 Correspondiente a la Cuota Única	\$ 60.000	No ha rendido la Subvención Municipal del año 2012
5.	ASOCIACIÓN DE REGANTES Y AGRICULTORES DE ZAPAR	REPARACION DE COMPUERTA ACUMULADOR DE AGUA	Reparar la puerta del tranque acumulador de agua	\$ 1.200.000 No Entregado \$ 1.200.000 Correspondiente a la Cuota Única	\$ 60.000	No retiro Cheque en plazo establecido
6.	CLUB DE ADULTO MAYOR SAN LORENZO DE SOCAIRE	CONSTRUYENDO UN CIERRE PERIMETRAL PARA NUESTRA SEDE	El proyecto consiste en construir un cierre perimetral para la Sede del Club	\$ 1.000.000 No Entregado \$ 1.000.000 Correspondiente a la Cuota Única	\$ 50.000	No ha rendido la Subvención Municipal del año 2012
7.	CLUB SOCIAL Y CULTURAL ROSARIO DE TALABRE	IMPLEMENTACIÓN DEPORTIVA C.D.R.T.	El proyecto consiste en adquirir implementación deportiva para damas y varones (camisetas, balones, entre otros)	\$ 1.200.000 No Entregado \$ 1.200.000 Correspondiente a la Cuota Única	\$ 60.000	La organización extravió el cheque otorgado
8.	CLUB ALMIRANTE LATORRE	BAÑOS BÁSICOS	El proyecto consiste en construir baños básicos para damas y varones, pertenecientes al Club	\$ 1.200.000 No Entregado \$ 1.200.000 Correspondiente a la Cuota Única	\$ 60.000	La organización retiro el cheque y luego lo devolvió

En lo que respecta a dichas organizaciones, que no lograron ejecutar la totalidad del proyecto, es necesario señalar, que según se indica en la Ordenanza Municipal, los recursos deben ser utilizados durante el año calendario que se adjudicó la Iniciativa.

SUBVENCIONES AÑO 2013, LEY 19.862, RECHAZADAS:

Nº	ORGANIZACIÓN	NOMBRE PROYECTO	TEMÁTICA DEL PROYECTO	MONTO SOLICITADO	APORTE PROPIO
1.	CLUB DEPORTIVO HURACAN DE SEQUITOR	FORTALECIENDO NUESTRO LEGADO "HURACAN"	El proyecto consiste en: Implementación Deportiva Damas y Varones (vestimenta, balones, mallas etc.) - Almuerzo de Aniversario del Club. - Compra de Equipo de Amplificación	\$ 1.000.000	\$ 50.000
2.	JUNTA DE VECINOS DE SEQUITOR, YAYE Y CHECAR	RESCATAR MI ESPACIO DE COCINA	El proyecto consiste en la adquisición de una cocina semi industrial con sus utensilios respectivos	\$ 1.200.000	\$ 60.000
3.	ASOCIACIÓN DE TURISMO SAIRE HAALAR	CONOCIENDO MI ENTORNO NATURAL Y CULTURAL DE LA CUENCA ATACAMEÑA	llevar a cabo un tour hacia lugares turísticos y presentar charlas interactivas a los niños y niñas. Crear video y pagar honorarios del guía y comprar materiales	\$ 1.200.000	\$ 60.000
4.	ASOCIACIÓN ATACAMEÑA DE REGANTES Y AGRICULTORES DE CELESTE	IMPLEMENTACIÓN TURÍSTICA EN PUQUES	El proyecto consiste en Adquirir electrodomésticos, alimentación, combustible, y financiar flete. Lo anterior; para desarrollar gastronomía atacameña.	\$ 1.200.000	\$ 60.000
5.	C.G.P.A. ESCUELA G-27 DE PEINE	MEJORANDO NUESTRO ENTORNO DE TRABAJO Y CONTRIBUYENDO A UNA MEJOR CALIDAD DE EDUCACIÓN PARA NUESTRA COMUNIDAD EDUCATIVA DE LA ESCUELA G-27 SAN ROQUE DE PEINE	El proyecto consiste en la adquisición de mobiliario y materiales didácticos.	\$ 1.200.000	\$ 60.000
6.	CONJUNTO FOLCLÓRICO LAKITAS DE SANTIAGO DE RIO GRANDE	RECREACIÓN MUSICAL Y DEPORTIVA DE LAKITAS	El proyecto consiste en solventar los gastos de: Alimentación y bebestibles para convivencia, vestimentas y combustible.	\$ 1.200.000	\$ 400.000 (Valorizada mano de obra)

El proceso de Concurso de las Iniciativas de Subvenciones Municipales, establece Bases Administrativas para el Proceso de subvención Municipal, Año 2013. Dichas Bases establecen los Criterios

de selección de los proyectos y una Comisión compuesta por Funcionarios Municipales y Concejales, los cuales determinaran.

TRANSFERENCIAS AÑO 2013, LEY 19.862, OTORGADAS:

ORGANIZACIÓN	OBJETIVO TRANSFERENCIA	MONTO OTORGADO
FUNDACION INTEGRAL	Gastos de Funcionamiento de los Jardines Infantiles de la Comuna: Pauna Lickan de San Pedro de Atacama, Lican Antay de Toconao, Parinitas de Peine, Miscanti de Socaire	\$ 11.000.000
CONSEJO DE PUEBLOS ATACAMEÑOS	Gastos de Funcionamiento Internado Andino, Ciudad de Calama.	\$ 14.000.000
PARROQUIA	Mejoramiento Salón de Encuentro de la Parroquia.	\$7.000.000
BOMBEROS DE SPA	Gastos de Funcionamiento del Cuerpo de Bomberos	\$26.000.000
DIOCESIS DE CALAMA	Evangelización en los Pueblos del Interior, Convento Madres Verbo y Víctima de Toconao	\$2.500.000
ASEMUCH	Bienestar Funcionarios Municipales.	\$4.000.000

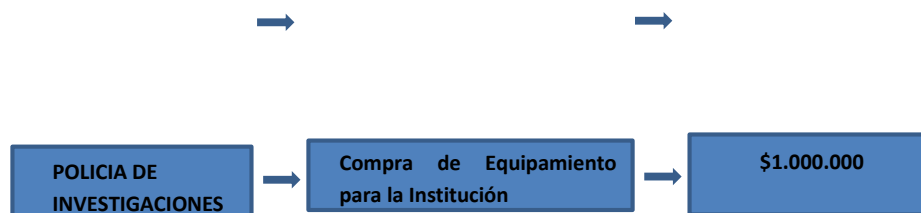

Es necesario destacar que las subvenciones entregadas por concepto de transferencias, corresponden a solicitudes realizadas por las distintas instituciones mencionadas anteriormente, según disponibilidad presupuestaria. Además, la tabla refleja que el Municipio, cada año realiza un esfuerzo para apoyar a las Organizaciones descritas anteriormente, principalmente porque el aporte va en directo beneficio de la Comunidad.-

B.- CAPACITACIÓN E INDUCCIÓN EN ORDENANZA DE SUBVENCIONES PARA DIRIGENTES DE SAN PEDRO DE ATACAMA.

Objetivo General: Dar a conocer a todas las organizaciones activas de nuestra comuna sobre la nueva ordenanza de entrega de subvenciones por parte del municipio a fin de que cada organización logre planificarse anualmente y gestionar aportes de terceros.

CAPACITACIÓN SUBVENCIÓN MUNICIPAL AÑO 2013, LEY 19.862

LOCALIDAD	Nº ORGANIZACIONES CAPACITADAS	Nº DIRIGENTES CAPACITADOS
San Pedro de Atacama	45	46
Toconao	10	10
Talabre	3	5
Camar	3	3
Socaire	7	8
Peine	8	8
Rio Grande	4	4
Matancilla	1	1
Machuca	1	1

CAPACITACION A DIRIGENTES COMUNITARIOS.

Se llevó a cabo Taller Diagnostico, dirigido a los Dirigentes Comunitarios a fin de Indagar los temas de interés en los cuales, requieren de Capacitación.

Se contó con la participación de más de 50 Dirigentes de la Comuna en su totalidad.

C.- PROGRAMA ACCESO A LA JUSTICIA

CORPORACIÓN DE ASISTENCIA JUDICIAL

Este convenio cuenta con la atención permanente de una asistente social y un Abogado, quien trabaja en logar acuerdos a través de las mediaciones familiares. Su atención es todos los miércoles, alternándose la atención en el municipio y en la sede de la Población Licancabur.

AÑO	CONVENIO APOORTE MUNICIPAL
2012	\$ 5.513.364
2013	\$ 5.513.364.-

ATENCION USUARIOS CORPORACION DE ASISTENCIA JUDICIAL

AÑO	Nº DE CASOS ATENDEIDOS
2012	288
2013	280

D.- BIBLIOTECA PÚBLICA DE SAN PEDRO DE ATACAMA.

CENTRO HAMATTIER TURI	TIPO DE CONTRATO	CARGO
ROSA CORTES	CODIGO DEL TRABAJO	ENCARGADA BIBLIOTECA (OCTUBRE 2013)
JORGE DORSY SAEZ	HONORARIOS	INFOCENTRO

INVERSION MUNICIPAL: \$ 6.000.000 (RECURSO HUMANO)

BIBLIOREDES

Año	Registro de Usuarios	Sesiones
2013	180	1999

Año	Capacitaciones	Total
2013	Alfabetización Digital	13
	Avanzada	05
	Contenido Locales	07
	Tramite el Línea	390
	TOTAL	415

Año	Préstamo Libros en Sala	Préstamo Libros a Domicilio
2013	12.622	2.224

Año	Auditorium Sesiones	Auditorium Asistentes
2013	180	1466

E.- CONVENIO INJUV - INFOCENTRO

Mediante la Celebración del Convenio, se cuenta con un total de cinco computadores para la utilización del público de la Comuna de San Pedro de Atacama. Lo anterior a través de convenio de colaboración con el Instituto Nacional de la Juventud.

Año	Registro de Usuarios
2013	5470 Personas

Los datos presentados anteriormente, corresponden a la cantidad de personas que hacen uso de los computadores habilitados en la Biblioteca Municipal. Los usuarios, utilizan dichas herramientas tecnológicas para canalizar diferentes temáticas, las cuales se asocian a: Capacitación en Alfabetización Digital, Utilización de Computadores a nivel usuario, Navegar por Internet (este último utilizado fundamentalmente por los niños y niñas en edad escolar para realizar tareas y además por aquellas personas que trabajan).-

F.- EMERGENCIA CLIMATICA 2013.

En el Mes de Enero y Febrero de 2013, nuestra Comuna se vio afectada por un frente de mal tiempo, que ocasiona que diversos daños en las viviendas de las familias de Nuestra Comuna.

El Municipio, realiza un Catastro de daños de las viviendas, el cual presenta el siguiente detalle:

Daño Menor Habitable	177
Daño Mayor No Habitable	66
Destruídas	4
Anegados	42

En este sentido, se recibe la visita del Subsecretario del Ministerio de Vivienda y Urbanismo, quien se compromete a realizar el Catastro con sus Funcionarios, con los datos entregados por el Municipio, es así que el Ministerio de Vivienda y Urbanismo, hace entrega de un total de 92 Gif Card (Subsidio de Banco Materiales)

Sin embargo, luego de transcurrido un año, hasta la fecha existen familias que no han logrado adquirir los Materiales para el arreglo de sus viviendas.

H.- PROGRAMA DE VIVIENDA MUNICIPAL - ENTIDAD PATROCINANTE, CONVENIO MINVU.-

El Programa de Vivienda de la Municipalidad de San Pedro de Atacama gestiona los siguientes subsidios otorgados por el Ministerio de Vivienda y Urbanismo:

- Fondo Solidario de Elección de Vivienda (D.S. 49)
- Programa de Protección al Patrimonio Familiar (D.S. 255)

Fondo Solidario de Elección de Vivienda (D.S. 49). Durante el año 2013, estuvieron detenidos los trabajos de ejecución de las viviendas de la población Lickanantay, correspondiente a los comités Lickanantay, Remanente y Pukará.

A mediados del año 2012 se entregaron las 104 viviendas de los comités Suyay Can y El Tatio. A fines del año 2012 se entregaron 20 viviendas correspondientes a los comités Lickanantay y Remanente. Sin embargo, debido a problemas de insolvencia económica de la empresa constructora no se pudieron entregar las 43 viviendas restantes pertenecientes a estos comités y las 10 viviendas pertenecientes al comité Pukará.

Las viviendas de los comités Lickanantay y Remanente alcanzaron un 83% de avance de ejecución. Las viviendas del comité Pukará alcanzaron un 67% de avance en ejecución.

En el mes de octubre de 2013 se emite la Resolución Exenta N° 7151 del Ministerio de Vivienda y Urbanismo que aprueba el incremento para los comités de vivienda Lickanantay, Remanente y Pukará con lo cual se

iniciaron las gestiones para la firma de los contratos para concluir las viviendas de la población Lickanantay.

Programa de Protección al Patrimonio Familiar (D.S. 255). En el año 2013 se postuló al comité de vivienda Sol Naciente de Toconao al subsidio del Programa de Protección al Patrimonio Familiar, Título II, modalidad Cierre Perimetral. Este comité se adjudicó dicho subsidio en octubre de 2013 mediante Resolución Exenta N° 7461 del Ministerio de Vivienda y Urbanismo. Este subsidio beneficia a 16 familias.

ANEXOS.

CONVENIOS MUNICIPALIDAD CON INSTITUCIONES.-

A.- PROGRAMA INTERVENCIÓN FAMILIAR "PAUNACOTA Y YAALIR"- CONVENIO SERVICIO NACIONAL DE MENORES.

El Programa de Intervención Breve Paunacota y Yaalir es un programa destinado a la prevención de derechos de infancia, dependiente administrativamente de la Municipalidad de San Pedro de Atacama y técnicamente del Servicio Nacional de Menores, el cual se inicia durante el año 2005 mediante el Programa de Fortalecimiento Familiar, continúa su gestión a través del Programa de Intervención y posteriormente, se constituye como Programa de Intervención Breve desde diciembre de 2007 a la fecha.

El Programa Paunacota y Yaalir, está destinado a contribuir a la superación de vulneraciones de derecho de mediana complejidad – negligencia, violencia intrafamiliar, maltrato leve, vínculos afectivos que interfieren con un desarrollo sano - que afectan a niños, niñas y adolescente de la comuna de San Pedro de Atacama, incluidas sus localidades.

Nuestro Programa, se constituye como la única oferta en la comuna destinada a proteger los derechos de infancia, igualmente en ocasiones, se abordan problemáticas de mayor complejidad como maltrato grave, abuso sexual, consumo de drogas, explotación económica, entre otros. A su vez, se implementan actividades de promoción de derechos, como es la Escuela de verano y actividades recreativas en general.

Si bien dicha intervención especializada y las actividades de promoción, no corresponden a los lineamientos establecidos por el Servicio Nacional de Menores para nuestro Proyecto, es una necesidad comunal que hemos asumido como un importante desafío profesional y que además, ha favorecido la validación del Programa por parte de la comunidad. Es así como año a año nuestra labor se ha visto incrementada en cuanto a frecuencia de atención, aumento de consultas espontáneas y utilización del Programa como una importante red de apoyo social para las familias más vulnerables de la comuna de San Pedro de Atacama.

MOTIVO DE INGRESO.

Las causales de ingresos durante el año 2013.

Total de Niños Atendidos 2013: 116

CAUSAL	Cantidad	Porcentaje
Víctima de Violencia Intrafamiliar	15 Niños, Niñas y Adolescentes	12.9%
Testigo de Violencia Intrafamiliar	33 Niños, Niñas y Adolescentes	28.4%
Negligencia	31 Niños, Niñas y Adolescentes	26.7%
Consumo Abusivo de Alcohol	14 Niños, Niñas y Adolescentes	12%
Otras Causales de Ingreso (separación de los padres, relación conflictiva con el adulto a cargo, consumo de otras drogas e inhabilidad parental)	23 Niños, Niñas y Adolescentes	20%
TOTAL	116 Niños y Niñas.	100%

ETNIA.

Atacameños	Otra Etnia (Aymara, Mapuche o Quechua)	Sin Etnia
52% (correspondiente a 60 Niños, Niñas y Adolescentes de los casos ingresados)	40% (correspondiente a 46 Niños, Niñas y Adolescentes de los casos ingresados)	8% (correspondiente a 10 Niños, Niñas y Adolescentes de los casos ingresados)

ESTABLECIMIENTO EDUCACIONAL DE LOS NIÑOS Y NIÑAS INGRESADOS EN EL PROGRAMA.

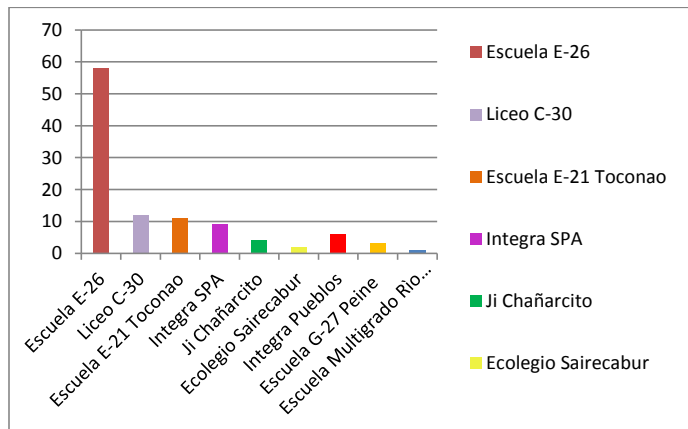

GRADO DE CUMPLIMIENTO

Evaluación de Resultados: Egresos y cumplimiento de objetivos propuestos en el Plan de Intervención Individual

No de Egresos Enero – Diciembre 2013	62 Casos	100%
Egresos 100% favorables	35	56.45%
Egresos parcialmente favorables, alrededor de 50%	18	29%
Egresos interrupción PII por traslado o derivación	7	11.29%
PII No Logrado	1	1.61%
No adhiere al Programa	1	1.61%

ACTIVIDADES DESARROLLADAS POR PROGRAMA, DURANTE EL AÑO 2013:

ESCUELA DE VERANO MUNICIPAL.

Desde hace ocho años el Programa de Intervención Breve Paunacota y Yaalir realiza "La Escuela de Verano" con la finalidad de brindar entretenimiento para los niños, niñas y adolescentes de la comuna de San Pedro de Atacama durante sus vacaciones. Uno de los principales motivos que la impulsan, es que los padres tienen que continuar trabajando en época estival, en este sentido, la escuela de verano se instala como una alternativa que cuenta tanto con espacios donde sus hijos e hijas se encuentran protegidos, como también una instancia de entretención, diversión y educación.

Una de las Actividades desarrolladas y que tuvo gran éxito durante el año 2013, fue un paseo desarrollado durante el año en curso.

TALLERES DE PADRES.

Nombre del taller	Duración	Número de Beneficiarios
Taller de competencias parentales	12 meses	33 padres y madres
Taller de desarrollo personal y autoconocimiento dirigido a adolescentes del Liceo C-30	6 meses	70 adolescentes
Taller escuela de verano (Natación, Teatro, misceláneo pre-escolares, cine, excursión)	1 mes	50 niños/as

B.- CONVENIO SERVICIO NACIONAL PARA LA PREVENCIÓN Y REHABILITACIÓN DEL CONSUMO DE DROGAS Y ALCOHOL – SENDA, PREVIENE EN TU COMUNA.

SENDA– PREVIENE EN COMUNA

1. Área de Gestión Territorial

1.1.- Política Comunal de Drogas

Levantamiento de Información necesario para la Elaboración de la Política Comunal de Drogas y Alcohol.

1.2.- Área de Capacitación.

Se llevó a cabo Capacitación de la Temática de Alcohol y Drogas para las Familias del Sistema Chile Solidario

1.3.- Buenas Practicas Locales de Prevención

Se participa de manera habitual en un Espacio Radial que cuenta el Municipio.

2.- Ámbito Educación:

2.1.- Programa Actitud

Se capacitaron los Docentes de los Distintos Establecimientos Educativos en la Implementación del programa.

2.2.- Certificación de Establecimientos Educativos Preventivos:

Certificación del Liceo Agropecuario Lican Antay, Etapa de Habilitación

2.3- Competencias Preventivas.

Capacitación a Docentes de la Escuela E- 26 Y Liceo de la Comuna en Guía de Tráfico y Detección Precoz.

2.4.- Curso de Formación Preventiva

Capacitación a Docentes de la Escuela de Socaire, motivos del enfoque al consumo de alcohol, las competencias desplegadas, aprendizajes reflexivos.

3.- Ámbito Laboral

3.1.- Mype Preventiva

Se trabaja con el Restaurante Adobe, a fin de Indagar información sobre el Consumo de Drogas y Alcohol. Taller de prevención del consumo, prevención en el ámbito laboral, promoción de la salud y estilos de vida saludable.

3.2.- Habilidades Preventivas Laborales.

Capacitación a Funcionarios del Museo Arqueológico Gustavo Lapaige y Restaurante Adobe.

3.3.- Trabajar con Calidad de Vida.

Acuerdo Protocolar de Colaboración para la Implementación y Desarrollo del Programa entre Hotel Kunza

4.- Ámbito Comunicaciones

4.1.- Campaña de Verano

Participación en Actividades de Verano de la Localidad de Toconao y Socaire

4.2.- Campaña de Prevención.

En el marco del mes de la prevención, se realiza una Feria Preventiva en la plaza principal de San Pedro con la participación de una serie de instituciones tanto locales como regionales. Entre ellas destacamos: Aduana, PDI (Brigada Antinarcóticos, Consultorio, Liceo Likán Antai, etcétera.

5.- Tratamiento

Reunión para establecer un diagnóstico de la Comuna, para ello participaron representantes de Mesa de tratamiento Senda Antofagasta, Hospital de Calama, C.T. Cepas Calama, Consultorio SPA y Previene SPA.

C.- CONVENIO DE COLABORACIÓN – CODELCO.

Desde el Año 2006, la Municipalidad de San Pedro de Atacama, mantiene vigente Convenio de Colaboración con Codelco para la Ejecución del Programa Municipal, Oportunidades de desarrollo y rehabilitación para niños y niñas con necesidades especiales de la comuna de San Pedro de Atacama.

Durante el Año 2013, la Matricula del Programa correspondió a un total de 43 Niños, niñas y Adolescentes.-

En relación al grupo de atención, podemos informar que el rango etareo va desde 1 año hasta 18 años, con diversos diagnósticos tales como:

- ∞ Trastornos del Lenguaje y Comunicación.
- ∞ Trastornos Específicos del Aprendizaje.
- ∞ Trastornos del desarrollo.
- ∞ Trastornos visuales y auditivos.
- ∞ Trastorno Motor.
- ∞ Trastorno de la Atención / Concertación.
- ∞ Retardo / Deficiencia Mental.
- ∞ Síndromes en su diversidad.

Los cuales son atendidos de manera integral en las áreas Neurokinésica, Educación Diferencial, Fonoaudiológica y Psicológica.

OBJETIVO DEL PROGRAMA: Desarrollar y Potenciar la rehabilitación de las áreas motoras, psicológica y del lenguaje en los niños pertenecientes al programa y en la pesquisa de nuevos casos,

mediante la intervención temprana de un equipo multidisciplinario de profesionales.

Clasificación de grupos en atención:

- a) Rehabilitación:** tratamiento aplicado a pacientes de los cuales se esperan avances a mediano o largo plazo.
- b) Mantención:** Tratamiento aplicado y enfocado a niños con patologías degenerativas, el cual se aplica con la necesidad de mantener y no retroceder potencialidades alcanzadas.
- c) Estimulación:** Tratamiento aplicado a niños que no cambian su diagnóstico (Ej. Síndrome de Down) sin embargo la estimulación irá en función de desarrollar y potenciar habilidades.

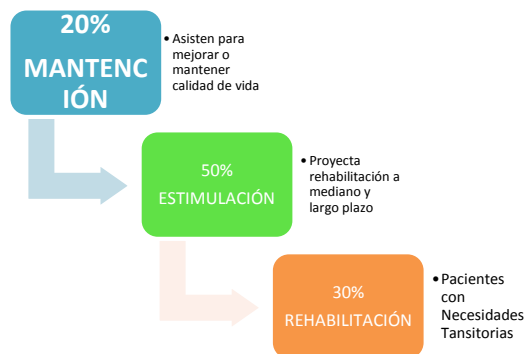

Es de gran importancia señalar y evidenciar que desde el año 2006 a la fecha el programa ha crecido de manera paulatina, sin embargo uno de los cambios y avances más impactantes e importantes es la creciente demanda por el servicio brindado a la comunidad. En el siguiente gráfico podemos observar el crecimiento que va desde los comienzos de nuestro programa a la fecha.

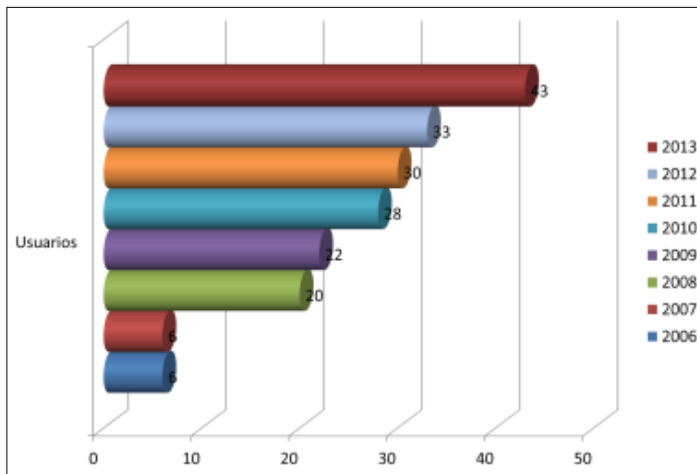

Al referirnos al crecimiento en número de usuarios y familias asistentes al programa, debemos destacar que la atención brindada se dirige no sólo al poblado de San Pedro de Atacama, sino que se brinda atención a localidades interiores y ayllus de la comuna. A continuación se grafica el número de usuarios proveniente de cada uno de los poblados.

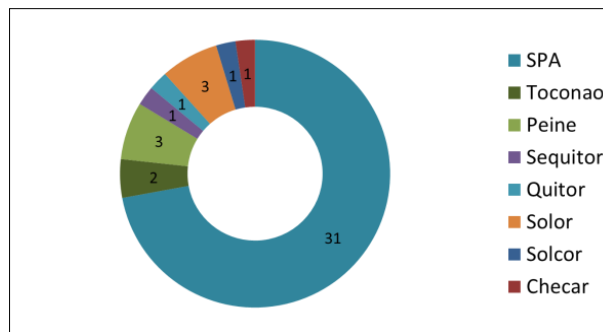

Para poder integrar a niños provenientes de pueblos interiores o de la misma comuna, es necesario un plan evaluativo de cada caso, en el cual en primera instancia puede ser por derivaciones de la red comunal o por pesquisa, como sucedió en el año 2013, pudimos realizar evaluaciones en escuela rural y jardín infantil de la comunidad de Peine ingresando 3 casos que ameritaban atención. Por otra parte se realizaron 37 evaluaciones en la comuna de San Pedro de Atacama contando con 20 de estas aplicadas en jardines infantiles y sala cuna de

JUNJI y Fundación Integra, con la finalidad de realización de pesquizaje oportuno en lactantes y poder derivar o atender oportunamente a niños con factores de riesgo.

Del total de 40 evaluaciones realizadas, fueron ingresados 14 casos, cuyo requerimiento era de las tres áreas en atención (Motora, Cognitiva y del Lenguaje). Hubo 19 casos los cuales fueron remitidos a evaluación en programa gubernamental Chile crece contigo, implementado en CESFAM de nuestra comuna en el cual una educadora de párvulos realiza estimulación temprana, coordinando en varios casos un seguimiento por parte de nuestro centro cada 6 meses.

En el caso de la lista de espera, hubo 7 casos los cuales no ingresaron por no existir cupo, además de presentar un diagnóstico transitorio y específicamente del área fonoaudiológica.

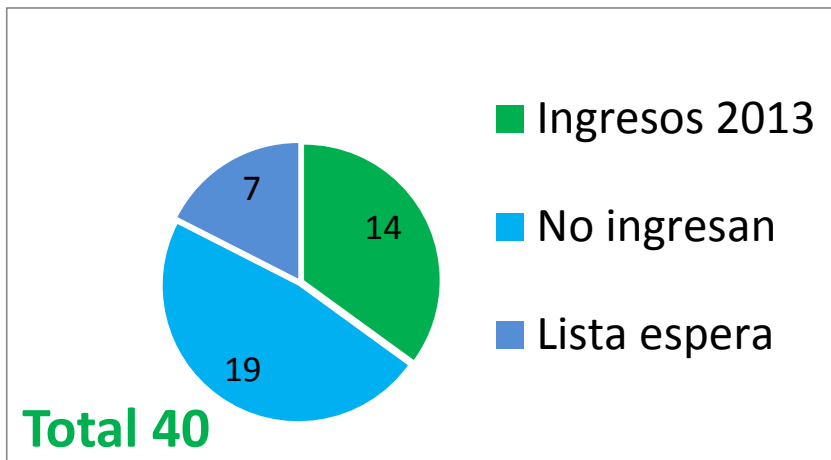

Actividades de vinculación con la comunidad: Realizadas una vez por mes, las cuales aportan tanto en el trabajo cognitivo como en el trabajo de vínculo entre usuarios promoviendo el sentido de pertenencia con su grupo de pares y programa. Dentro de este objetivo, se han realizado dos actividades en conjunto con diferentes instituciones afines como:

- **Plaza Ciudadana,** realizada en conjunto con SENADIS y TELETÓN. Dicha actividad mantuvo el objetivo de sensibilizar a nuestra comunidad, para lo cual se sometió al público a diferentes desafíos con la intención de identificar lo que siente una persona con limitaciones sensoriales o motoras.

- **Voluntariado** para adaptación estructural de viviendas de niños con trastorno Motor de nuestra comuna, realizada en conjunto con TELETÓN Antofagasta.
- **Participación en maratón por la Discapacidad**, organizada en Calama por CORCALDEM, institución que prepara a personas con capacidades especiales para desempeñarse laboralmente.
- **Realización de taller abierto a la comunidad denominado “Cuidando al que cuida”**, realizado por la Kinesióloga de nuestro programa destinado a cuidadores de personas postradas, el cual entrego técnicas posturales y entrega de conocimientos sobre la situación vinculante con el postrado.

C.- CONVENIO DE COLABORACIÓN – MINVU.

Programa de Recuperación de Barrios.

El programa recuperación de barrios es un convenio de colaboración entre el Ministerio de Vivienda y Urbanismo MINVU y la Municipalidad de San Pedro de Atacama, el cual tiene como objetivo contribuir al mejoramiento de la calidad de vida de los habitantes del Barrio Yacktamarí Lickan, integrado por 6 sectores (Poblaciones Lickantay, el Carmen, Conde Duque, Los Algarrobos, Alto Jama y Alto mirador, a través de la participación de los vecinos para la recuperación de espacios públicos para las familias.

Actividades.

- Marchas Exploratorias.
- Talleres de Autodiagnóstico.
- Diseños Arquitectónicos.
- Encuestas de Caracterización, percepción y satisfacción a Jefes de Hogar.

DOM
2013

V.- DIRECCIÓN DE OBRAS MUNICIPALES

GENERALIDADES:

Su estructura orgánica:

La Dirección de Obras Municipales se encuentra organizada internamente bajo el Organigrama que presenta la Fig. N° 1:

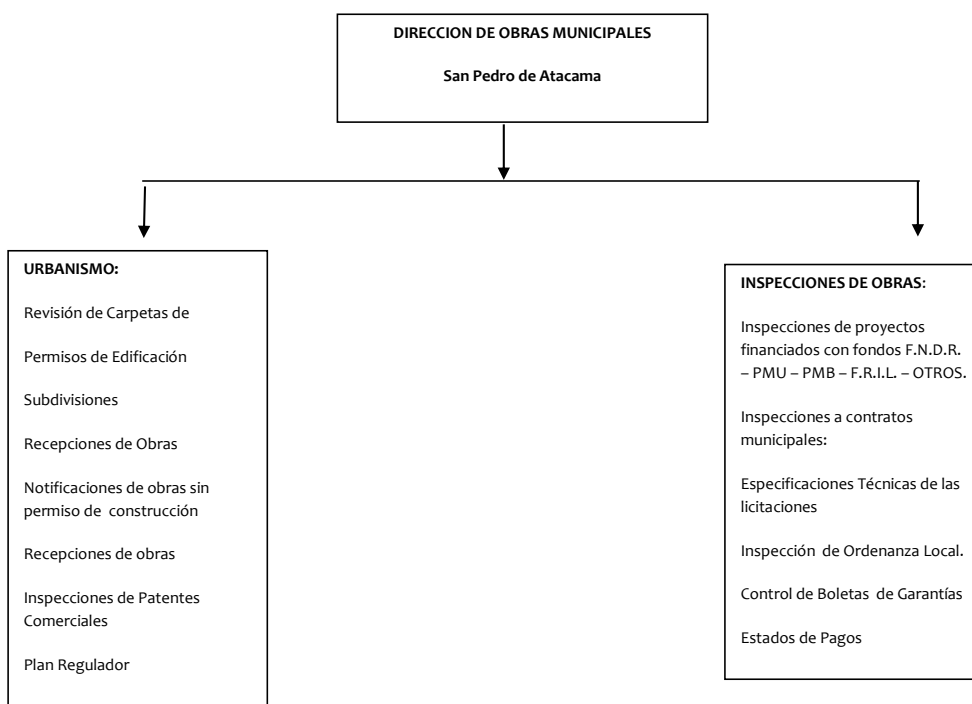

Estructura del personal 2013:

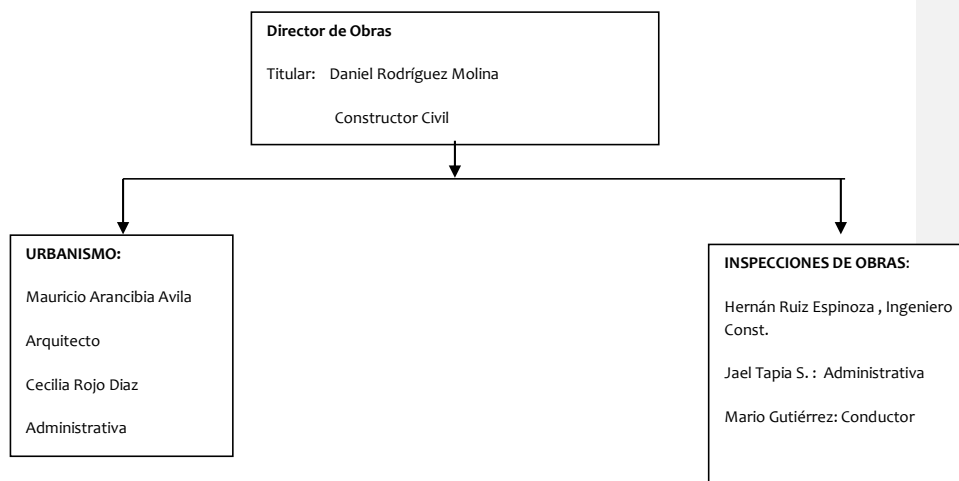

Acciones desarrolladas durante el 2013:

En el Área de Urbanismo y Construcción:

La Dirección de Obras tiene por función fiscalizar el cumplimiento de las disposiciones legales que regulan la planificación urbana y edificación en el territorio comunal tales como la Ley General de Urbanismo y Construcciones, el Plan Regulador Comunal y las Ordenanzas correspondientes.

Las principales funciones de la dirección de Obras son:

1. Velar por el cumplimiento de las disposiciones de la Ley General de Urbanismo y Construcciones, del Plan Regulador Comunal y de las Ordenanzas correspondientes, para cuyo efecto gozará de las siguientes atribuciones específicas:

- Dar aprobación a las subdivisiones de predios urbanos y urbano-rurales.
- Dar aprobación a los proyectos de obras de urbanización y de construcción.
- Otorgar los permisos de edificación de las obras señaladas en el número anterior.
- Fiscalizar la ejecución de dichas obras hasta el momento de su recepción.
- Recibirse de las obras ya citadas y autorizar su uso.

- La entrega de Certificados de; números, informes previos, uso de suelo, urbanización, Ruralidad, Deslindes, de afectación a utilidad pública y certificado de recepción definitiva.
2. Fiscalizar las obras en uso, a fin de verificar el cumplimiento de las disposiciones legales y técnicas que las rijan.
 3. Confeccionar y mantener actualizado el catastro de las obras de urbanización y edificación realizadas en la comuna.
 4. En general, aplicar las normas legales sobre construcción y urbanización en la comuna.

Trámites realizados por la Dirección de Obras en el año 2013

Dentro de las funciones realizadas por la Dirección de Obras, se atiende alrededor de unas 2.900 personas en el año, en su gran mayoría solicitan información para regularizar sus viviendas, revisión de carpetas de construcción, solicitudes de certificados entre otros.

a) Certificados:

En cuanto a certificados, se detalla lo siguiente:

Certificado	Cantidad
Certificado de: números, informes previos, uso de suelo, urbanización, Ruralidad y Deslindes	369
Certificados de afectación a utilidad pública	20
Certificado de recepción definitiva	4
TOTAL	393

b) Notificaciones:

Otro ámbito dentro de la Dirección de Obras, corresponde a la fiscalización tanto de obras en construcción, según permisos de edificación (tres visitas mensuales) y cumplimiento de las Ordenanzas Municipales en las cuales se cursaron 39 notificaciones durante el año 2013, por diferentes causas: Imagen Urbana; Permisos de Edificación y Patentes.

c) **Permisos:**

Durante el periodo de análisis de la cuenta se ingresaron antecedentes para tramitación de los siguientes permisos:

- ✚ 1 Permiso de Alteración
- ✚ 3 Permiso de Ampliación
- ✚ 11 Permiso de Edificación Obras Nuevas
- ✚ 1 Social, viviendas Comité Vaytiquina.
- ✚ Resumen de los pagos de Derecho de Construcción, en la Comuna De San Pedro de Atacama.

N°	TIPO DE PERMISO	M2
1	Permiso de construcción(OBRA NUEVA)	3.425,75m2
2	Permiso de construcción Proyectos Sociales (1)	902,5 m2
3	Permiso de Alteración (1)	113 m2
4	Permiso de Ampliación (3)	352,94
	Total	4.794,75m2

	Propietario	Ubicación	Destino	Clasificación de la Construcción	M2	Nº Giro	N Permiso	\$
1	Jorge Sepúlveda Covarrubias	Calle San José N° 443 Población El Carmen	Hospedaje	F-3 C-3	144,77 26,08	71820	08-01-2013	217.172
2	Sandra Zeidler Leon	Calle Andacollo S/N Población Punta de Diamante	Vivienda	G-3	93,75	72342	29-01-2013	147.680
3	Prelatura de Calama	Caracoles N° 330	Alteración Comercio	G-3	114,12			125.848
4	Javiera Escobar Medallo	Caracoles N° 359	Vivienda	F-3	235,85	70998	18-01-2013	260.088
6	Adelina Vilca Navea	Los Laureles N° 220 Villa Los Algarrobos	Vivienda	D-3	49,60	72993	28-02-2013	109.410
5	Wilson Gavia Butrón	Cerro Quimal N° 192 Ayllu de Solor	Vivienda	D-4	528,44	73943	12-05-2013	1.165.574
7	Tomas Poblete Alday	Tocopilla N° 8 Ayllu de Larache	Hotel	F-4	1.292,56	76634	13-05-2013	1.020.179
8	Tomas Poblete Alday	Tocopilla N° 11 Ayllu de Lrache	Hotel	F-4 D-4 G-4	457,75 250,04 145,05	76634	13-05-2013	921.065
9	Corporación Universidad de Tokio	Palpana N° 5 Ayllu de Larache	Centro de Estudio e Investigaciones	D-3	554	76635	05-06-2013	1.225.252
10	Abdon Puca Flores	Ckilapana N° 687 Población Punta de Diamante	Vivienda	F-4	85,60	80575	30-09-2013	67.380
11	Felipe Almeyda Gajardo	Los Lagarrobos N° 170 Villa Los Algarrobos	Hotel	B-3	210,24	80619	09-10-2013	534.611
12	Carlos Freire Muñoz	Las Parinas N° 456 Población Conde Duque	Hostal	F-3	214,05	82271	16-12-2013	251.247
13	Prelatura de Calama	Calle Lascar N° 123 Localidad de Toconao	Capilla	D=3	40,35	70998	18-12-2013	90.959
14	Junia Flores Fariña	Calle la Playa N° 33 Ayllu de Yaye	Hostal	F=3	300,90	82206	10-12-2013	356.409
15	Patricia Martinez Ramos	Los Perales N° 170 Villa Los Algarrobos	Local Comercial	F-4	51,60	82326	20-12-2013	83.071
				TOTAL	4.794,75m2			\$6.575.945

- Permiso de Construcción, ampliación, regularización, obra nueva y alteración En la Comuna de San Pedro de Atacama.
- Permiso de Construcción de Proyectos Sociales, En la Comuna de San Pedro de Atacama.
- Permiso de Construcción de Proyectos Sociales, En la Comuna de San Pedro de Atacama.

	Propietario	Ubicación	Destino	Clasificación de la Construcción	M2	Nº Giro	N Permiso	\$
16	Comité Vaytiquina	TOCONAO	HABITACIONAL	D-4	902,5	82206	16/2013	\$4.859
				TOTAL	902,5m2			\$4.859

Se emitieron un total de 16 permisos con 4.794,75m2, lo que equivale a un valor de \$6.575.945.-

INVERSIÓN 2013:

La inversión municipal se orienta de acuerdo a los lineamientos establecidos por el Plan de Desarrollo Comunal de San Pedro de Atacama, consiste básicamente en invertir los fondos municipales disponibles para inversión, en aportar al financiamiento de proyectos que son postulados a fondos externos y que no pueden ser ejecutados con fondos municipales por su envergadura.

Comentado [LRC1]: El siguiente cuadro no es necesario, confunde tanto dato....es mejor separar por fuente de financiamiento y poner nombre, monto, estado

GASTADO EN EL AÑO 2013**FUENTE: F.N.D.R. - F.R.I.L.**

NOMBRE	MONTO CONTRATADO	MONTO GASTADO 2013	ESTADO
Mejoramiento Desarenador de Agua Potable y Energía Río Grande S.P.A.	\$ 27.324.637	\$ 20.448.101	Terminado
Mejoramiento Desarenador de Emergencia Localidad de Socaire S.P.A.	\$ 46.005.400	\$ 34.382.075	Terminado
Mejoramiento y Sectorización Red Eléctrica Localidad de Peine, San Pedro de Atacama	\$ 38.283.000	\$ 27.870.500	Terminado
Mejoramiento Redes y Reposición de Transformadores Eléctricos Socaire	\$ 33.510.000	\$ 24.323.200	Terminado
Reposición Obras Definitivas Redes Eléctricas Toconao	\$ 21.371.000	\$ 21.371.000	Terminado
Reparación Techumbres Posta Rurales de Peine y Socaire	\$ 26.677.000	\$ 26.677.000	Terminado

FUENTE: F.N.D.R. - Tradicional

NOMBRE	MONTO CONTRATADO	MONTO GASTADO 2013	ESTADO
Conservación de Calles Sectores Varios San Pedro de Atacama	\$ 1.084.819.569	\$ 958.162.948	Terminado
Habilitación Cancha de Fútbol Localidad de Socaire SPA	\$ 657.206.967	\$ 298.161.608	Declarado Resuelto
Mejoramiento Sistema de Agua Potable Localidad de Talabre	\$ 29.800.000	\$ 26.820.000	Terminado
Reposición Aducción Vilaco Localidad de Toconao, San Pedro de Atacama	\$ 1.075.457.651	\$ 511.076.049	En Ejecución

FUENTE: F.N.D.R. y Minera Escondida			
NOMBRE	MONTO CONTRATADO	MONTO GASTADO 2013	ESTADO
Construcción Sistema de APR Localidad de Río Grande	\$ 433.986.683	\$ 371.855.285	Terminado

FUENTE: F.N.D.R. - Residuos Solidos			
NOMBRE	MONTO CONTRATADO	MONTO GASTADO 2013	ESTADO
Normalización y Ampliación de Relleno Sanitario San Pedro de Atacama	\$ 74.920.000	\$ 35.402.778	Falta la aprobación de la Resolución de Calificación Ambiental (RCA)

FUENTE: PMU (PROGRAMA MEJORAMIENTO URBANO)			
NOMBRE	MONTO CONTRATADO	MONTO GASTADO 2013	ESTADO
Mejoramiento Parque Infantil Toconao (Equipamiento - Obras)	\$ 49.946.041	\$ 49.946.041	Terminado
Reparación Escuela de Río Grande	\$ 29.976.000	\$ 29.976.000	Terminado
Reparación Escuela de Camar	\$ 16.490.011	\$ 16.490.011	Terminado
Reparación Mejoramiento Instalaciones Piscina Municipal Centro de Eventos Coyo Antay SPA	\$ 49.401.501	\$ 44.461.351	Se encuentra con plazo abierto hasta que el ministerio de Salud autorice el funcionamiento de la piscina
Habilitación Patio Cubierto Escuela de Socaire	\$ 49.774.046	\$ 49.774.046	Terminado
Construcción Sombreadero Sede Social Ayllu de Quitar	\$ 19.993.233	\$ 19.993.233	Terminado
Limpieza y Relleno Emergencia 2013 Calles Varias, San Pedro de Atacama	\$ 46.767.000	\$ 46.767.000	Terminado

FUENTE: PMB (PROGRAMA MEJORAMIENTO DE BARRIOS)			
NOMBRE	MONTO CONTRATADO	MONTO GASTADO 2013	ESTADO
Asistencia Técnica para el Desarrollo de Declaración de Impacto Ambiental Reposición Museo Arqueológico G. Le Paige S.P.A.	\$ 59.509.520	\$ 59.509.520	Terminado
PROFESIONALES - Asistencia Técnica para el Desarrollo de Declaración de Impacto Ambiental Reposición Museo Arqueológico G. Le Paige S.P.A.	\$ 9.000.000	\$ 9.000.000	Terminado
Construcción Sistema de Disposición Final Aguas Servidas S.P.A.	\$ 120.300.000	\$ 73.635.198	Terminado

FUENTE: MINISTERIO DEL INTERIOR			
NOMBRE	MONTO CONTRATADO	MONTO GASTADO 2013	ESTADO
Reparación de 51 Viviendas Comuna de San Pedro de Atacama	\$ 319.947.288	\$ 179.353.581	Terminado

FUENTE: MUNICIPAL			
NOMBRE	MONTO CONTRATADO	MONTO GASTADO 2013	ESTADO
Reparación Plazoleta El Carmen	\$ 2.980.757	\$ 447.439	Terminado
Construcción Modificación Sombreaderos Plazoleta Sector Punta Diamante San Pedro de Atacama	\$ 2.500.000	\$ 2.500.000	Terminado
Reconstrucción Muro Medianero Sede Social Toconao - Mayor Obra	\$ 5.126.831	\$ 437.474	Terminado
Reparación Dependencias Jardín Infantil Localidad de Toconao	\$ 2.944.214	\$ 2.944.214	Terminado
Habilitación Piscina Centro de Eventos Coyo Antai	\$ 4.000.000	\$ 4.000.000	Terminado
Reparaciones Viviendas Kunza Turi Segunda Etapa Localidad de Toconao	\$ 8.299.443	\$ 8.299.443	Terminado
Trabajos de Mantenición y Puesta en Marcha de la Planta de Agua Potable de la Localidad de Socaire Víctor G L	\$ 15.420.000	\$ 15.420.000	Terminado

FUENTE: SQM			
NOMBRE	MONTO CONTRATADO	MONTO GASTADO 2013	ESTADO
Construcción Muro Perimetral Escuela y Multicancha de Toconao	\$ 11.250.000	\$ 2.594.089	Terminado

MONTO TOTAL GASTADO EN EL AÑO 2013	\$ 2.972.099.184
------------------------------------	------------------

Localidad	Monto \$
S.P.A URBANO	\$ 1.510.416.115
S.P.A RURAL	\$ 274.722.753
TOCONAO	\$ 1.174.395.180
TALABRE	\$ 29.800.000
CAMAR	\$ 16.490.011
SOCAIRE	\$ 801.916.413
PEINE	\$ 64.960.000
RIO GRANDE	\$ 491.287.320

INVERSION POR LOCALIDADES

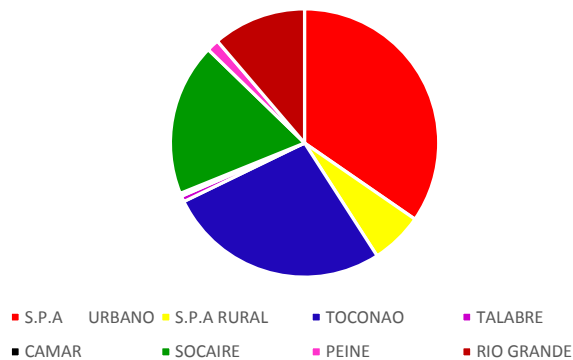

Localidad	Monto \$
S.P.A URBANO	\$ 1.309.327.517
S.P.A RURAL	\$ 114.905.531
TOCONAO	\$ 596.668.310
TALABRE	\$ 26.820.000
CAMAR	\$ 16.490.011
SOCAIRE	\$ 435.399.429
PEINE	\$ 41.209.000
RIO GRANDE	\$ 422.279.386

INVERSION GASTADO EN EL AÑO 2013

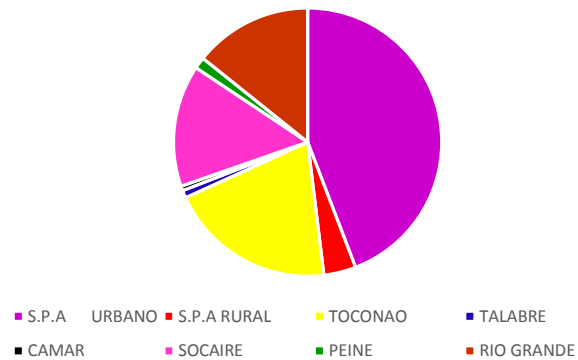

LOCALIDADES BENEFICIARIAS DE PROYECTOS EJECUTADOS EL AÑO 2013

NOMBRE	LOCALIDADES							
	S.P.A	URBANO	S.P.A RURAL	TOCONAO	TALABRE	CAMAR	SOCAIRE	PEINE RIO GRANDE
Mejoramiento Desarenador de Agua Potable y Energía Río Grande S.P.A.								X
Construcción Sistema de APR Localidad de Río Grande								X
Reparación Escuela de Río Grande								X
Mejoramiento y Sectorización Red Eléctrica Localidad de Peine, San Pedro de Atacama								X
Reparación Techumbres Posta Rurales de Peine y Socaire							X	X
Mejoramiento Desarenador de Emergencia Localidad de Socaire S.P.A.							X	
Mejoramiento Redes y Reposición de Transformadores Eléctricos Socaire							X	
Habilitación Cancha de Fútbol Localidad de Socaire SPA							X	

NOMBRE	LOCALIDADES							
	S.P.A	URBANO	S.P.A RURAL	TOCONAO	TALABRE	CAMAR	SOCAIRE	PEINE RIO GRANDE
Habilitación Patio Cubierto Escuela de Socaire							X	
Trabajos de Mantención y Puesta en Marcha de la Planta de Agua Potable de la Localidad de Socaire Víctor G L							X	
Reparación Escuela de Camar						X		
Mejoramiento Sistema de Agua Potable Localidad de Talabre - DISEÑO					X			
Reposición Obras Definitivas Redes Eléctricas Toconao				X				
Mejoramiento Parque Infantil Toconao				X				
Reconstrucción Muro Medianero Sede Social Toconao				X				
Reparación Dependencias Jardín Infantil Localidad de Toconao				X				

NOMBRE	LOCALIDADES							
	S.P.A	URBANO	S.P.A RURAL	TOCONAO	TALABRE	CAMAR	SOCAIRE	PEINE RIO GRANDE
Construcción Muro Perimetral Escuela y Multicancha de Toconao				X				
Reparaciones Viviendas Kunza Turi Segunda Etapa Localidad de Toconao				X				
Reposición Aducción Vilaco Localidad de Toconao, San Pedro de Atacama				X				
Construcción Sombreadero Sede Social Ayllu de Quitor			X					
Normalización y Ampliación de Relleno Sanitario San Pedro de Atacama			X					
Reparación Plazoleta El Carmen	X							
Construcción Modificación Sombreaderos Plazoleta Sector Punta Diamante San Pedro de Atacama	X							
Reparación de 51 Viviendas Comuna de San Pedro de Atacama	X							

NOMBRE	LOCALIDADES							
	S.P.A	URBANO	S.P.A RURAL	TOCONAO	TALABRE	CAMAR	SOCAIRE	PEINE RIO GRANDE
Conservación de Calles Sectores Varios San Pedro de Atacama		X						
Reparación Mejoramiento Instalaciones Piscina Municipal Centro de Eventos Coyo Antay SPA		X						
Habilitación Piscina Centro de Eventos Coyo Antai		X						
Limpieza y Relleno Emergencia 2013 Calles Varias, San Pedro de Atacama		X						
Construcción Sistema de Disposición Final Aguas Servidas S.P.A. - DISEÑO		X	X					
Asistencia Técnica para el Desarrollo de Declaración de Impacto Ambiental Reposición Museo Arqueológico G. Le Paige S.P.A.			X					

Localidad	Nº de Proyectos
S.P.A URBANO	8
S.P.A RURAL	4
TOCONAO	7
TALABRE	1
CAMAR	1
SOCAIRE	6
PEINE	2
RIO GRANDE	3

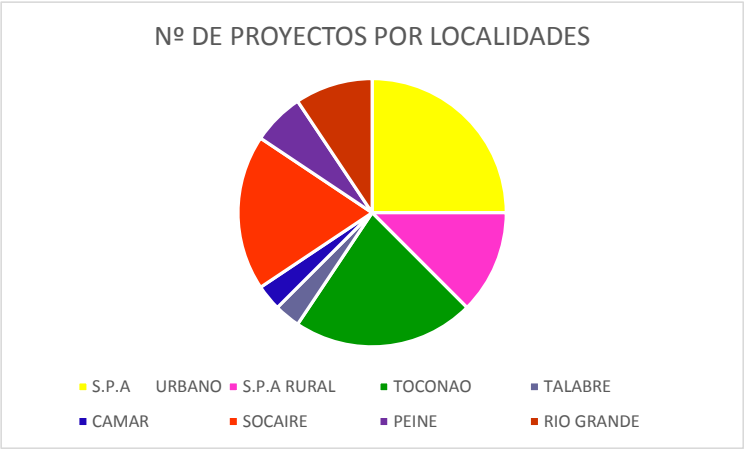

**DEPARTAMENTO DE ADMINISTRACION Y
FINANZAS MUNICIPAL**

2013

DEPARTAMENTO DE ADMINISTRACION Y FINANZAS

MUNICIPAL

INGRESOS

INGRESOS	2012	2013	%	Variación 2012-2013
Patentes y Tasas por Derecho	653.903.554	709.010.476	18,21%	8%
Derechos de Aseo	38.330.736	67.801.037	1,74%	77%
Otros Ingresos	201.100.367	296.807.978	7,62%	48%
Permiso de Circulación	285.674.238	299.026.735	7,68%	5%
Otros	61.872.001	-	0,00%	-100%
Participación Impuesto Territorial	57.990.746	94.603.730	2,43%	63%
Rentas de la Propiedad	2.088.167	1.813.327	0,05%	-13%
Otros Ingresos Corrientes	1.546.703	-	0,00%	-100%
Multas y Sanciones Pecunarias	29.095.526	65.643.320	1,69%	126%
Participación del Fondo Común Municipal	975.932.818	908.022.085	23,32%	-7%
Otros	32.540.526	31.143.000	0,80%	-4%
Ventas de Activos no Financieros	4.500.000	7.430.000	0,19%	65%
Tesoro Público - Patentes Mineras	1.021.044.331	831.654.578	21,36%	-19%
Saldo de Caja	550.000.000	580.000.000	14,90%	5%
TOTALES	3.915.619.713	3.892.956.266	100,00%	-1%

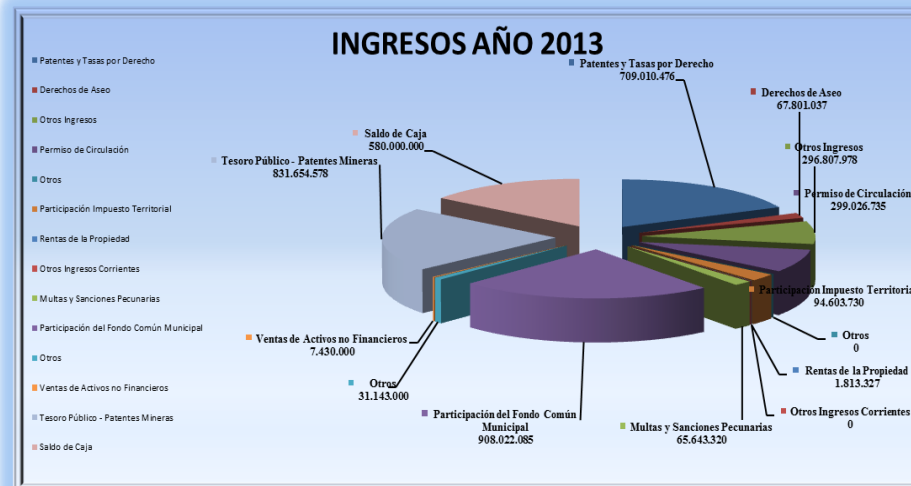

- **Patentes Municipales:**

En el año 2013 tuvimos un incremento del 8%, esto debido al gran interés que hay en desarrollar nuevos proyectos en nuestra comuna, además que muchos contribuyentes que lograron regularizar las instalaciones eléctricas de sus locales, tramite exigido por CESPA, lo que permitió que pudiesen obtener sus patentes comerciales definitivas.

La distribución de Patentes al 31 de Diciembre de 2013, según su tipo es la siguiente:

PATENTES MUNICIPALES	2012	2013
Comerciales	617	695
Alcoholes	86	106
Industriales	4	4
Profesionales	81	53
TOTAL	788	858

PATENTES MUNICIPALES	2012	2013	%	Variación 2012-2013
Comerciales	112.279.089	119.711.246	16,88%	7%
Alcoholes	10.537.855	13.077.491	1,84%	24%
Industriales	543.253.238	575.860.000	81,22%	6%
Profesionales	598.702	361.739	0,05%	-40%
TOTAL	666.668.884	709.010.476	100,00%	6%

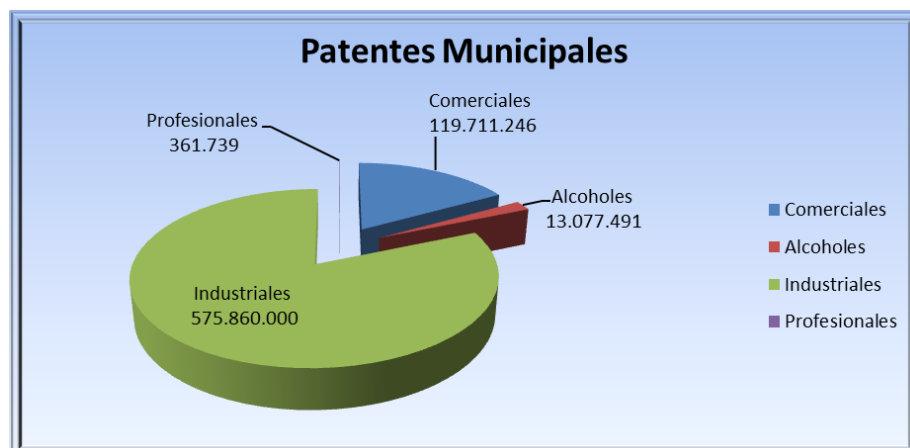

2.- Derechos de Aseo:

Si bien los ingresos por derechos de aseo solo dan cuenta de un incremento del 5%, por los cobros efectuados a los contribuyentes que tienen patente comercial, también se da cuenta del incremento de un 166% por concepto de cobros por Exceso de Basura, debido al control de acceso que se lleva del vertedero municipal, debiendo los contribuyentes pagar por anticipado el depósito de sus residuos.

Derechos de Aseo	2012	2013	%	Variación 2012-2013
En Patentes Municipales	22.543.083	23.776.045	35,07	5,47%
Cobro por exceso basura	16.515.085	44.024.992	64,93	166,57%
Total	39.058.168	67.801.037	100,00	

3.- Otros Ingresos:

Estos ingresos son propios de nuestra gestión y son los servicios y el uso de las instalaciones que el municipio administra, y que por ello cobra un derecho; que entre otros son: los Permisos de Construcción, Permisos Provisorios, Propaganda, Complejo Deportivo, Centro de Eventos, uso de los salones de biblioteca municipal, etc; lo cual reporta ingresos que pueden solventar el funcionamiento de estos, no en su totalidad pero una parte de los gastos que generan.

OTROS INGRESOS	2012	2013	%	Varación 2012-2013
Otros Ingresos	62.861.953	-	0,00%	-100%
Participación Impuesto Territorial	58.526.452	94.603.730	31,87%	62%
Otrs Rentas de la Propiedad	2.120.285	1.813.327	0,61%	-14%
Recuperación Licencias Médicas	1.579.173	-	0,00%	-100%
Multas y Sanciones Pecuniarias	29.411.075	65.643.320	22,12%	123%
Participación del Fondo Común Municipal	988.620.459	908.022.085	305,93%	-8%
Otros	32.936.460	31.143.000	10,49%	-5%
Venta de Activos No Financieros	4.572.000	7.430.000	2,50%	63%
Patentes Mineras Ley N° 19.143	1.041.169.101	831.654.578	280,20%	-20%
TOTAL	2.221.796.958	1.940.310.040	653,73%	-13%

4.- Permisos de Circulación:

Los Permisos de Circulación son nuestro segundo mayor ingreso en gestión interna para el periodo 2013, solo tuvimos un incremento solamente del 3%, debido a que las empresas que nos aportaban una gran cantidad de permisos (Ejemplo EXCON que funcionaba en el Salar), dejaron de prestar servicios en la zona, lo cual rebaja considerablemente nuestros ingresos; lo que logró solventar esta baja es que se realizaron salidas a terreno y el esfuerzo de los funcionarios para atraer nuevos contribuyentes por este concepto, logro contrarrestar esta baja;

cabe hacer mención que el año anterior por este concepto tuvimos un déficit del 9%, comparado con un crecimiento del 3% de este periodo.

PERMISOS DE CIRCULACION	2012	2013	%	Variación 2012-2013
	291.066.658	299.026.735		
62,5% FONDO COMUN MUNICIPAL	181.914.936	186.932.602	62,5%	3%
37,5% BENEFICIO MUNICIPAL	109.151.722	112.094.133	37,5%	3%
TOTAL PERMISOS	291.066.658	299.026.735	100,00%	3%

En términos de ingresos propios para empezar no tuvimos un déficit en comparación al periodo anterior, pero debido a la demanda de mayores recursos para el funcionamiento del municipio y la comuna en general, estos ingresos no son suficientes; ya que nuestra comuna crece día a día y necesitamos mayores recursos para responder al cumplimiento de estas necesidades.

GASTOS

GASTOS	2012	2013	%	Variación 2012-2013
Sueldos y Sobresueldos Planta, Contrata, Honorarios	668.573.537	891.269.981	23,67%	33%
Bienes y Servicios de Consumo	454.283.770	353.432.054	9,39%	-22%
Mantenimiento y Reparaciones	137.836.565	136.500.169	3,63%	-1%
Publicidad y Difusión	36.567.720	26.365.705	0,70%	-28%
Servicios Generales	696.265.592	705.102.109	18,73%	1%
Arriendos	21.866.025	15.808.116	0,42%	-28%
Serv.Financieros, Seguros, Técnico Profesionales, de Consum	49.797.698	23.266.088	0,62%	-53%
Transferencias al Sector Privado	217.433.942	166.108.436	4,41%	-24%
Transferencias a Entidades Públicas	1.040.877.671	1.117.905.129	29,69%	7%
Activos No Financieros	42.359.878	24.215.486	0,64%	-43%
Proyectos, Inversiones	385.857.123	304.872.689	8,10%	-21%
Deuda Flotante	33.395.345	-	0,00%	-100%
TOTALES	3.785.114.866	3.764.845.962	100,00%	-1%

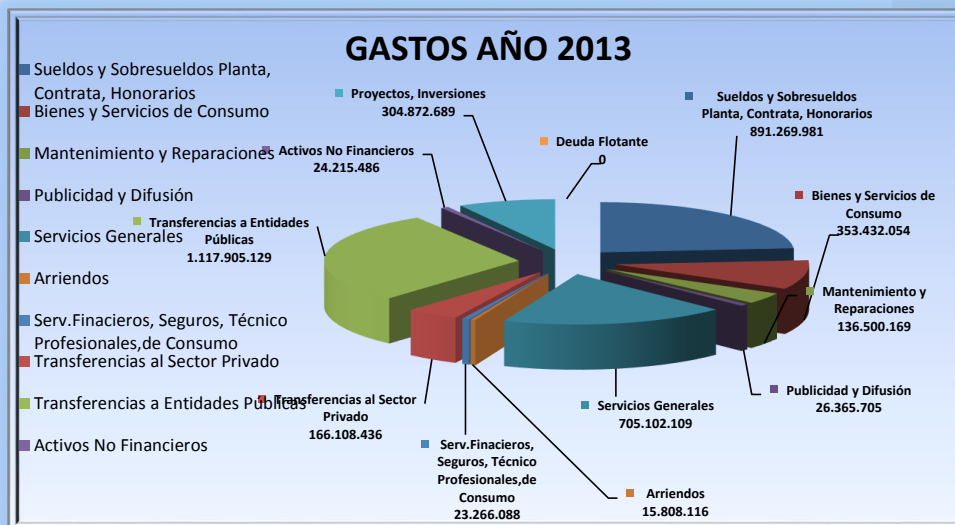

Bienes y Servicios de Consumo:

Para este periodo en vista que nos dimos cuenta que el nivel de nuestros ingresos no eran los presupuestados y óptimos, se tomaron medidas de rebajar los gastos dentro de los ítemes que nos permitieran poder hacerlo, lo cual se refleja en la rebaja del 22% de los gastos en comparación al periodo anterior, como lo muestra el siguiente cuadro resumen:

- Por licitación y mejor oferta en la compra de uniformes escolares pudimos rebajar un 18%.
- Optimización del Uso de los Vehículos Municipales, rebajamos un 27% del gasto en combustibles.
- Programar las compras de Materiales de Oficina y Utiles de Aseo, tuvimos un menor gasto de 17% y 42%, respectivamente.
- Mayor gasto en repuestos de vehículos debido al uso fue de un 30%
- En servicios básicos se produjeron fugas de agua en distintas dependencias de propiedad del municipio, ya sea por fatiga de material y por la antigüedad de las instalaciones, lo cual nos produjo un mayor gasto por este concepto del 122%.

BIENES Y SERVICIOS DE CONSUMO	2012	2013	%	Variación 2012-2013
Alimentos y Bebidas	2012	2013		
Para Personas	2.619.794	3.004.140	1%	15%
Total	2.619.794	3.004.140		
Textiles Vestuario y Calzado	2012	2013	%	Variación 2012-2013
Vestuario, Accesorios y Prendas Diversas	2.450.164	1.996.892	1%	-18%
Calzado	1.885	-	0%	-100%
Total	2.452.049	1.996.892		
Combustibles y Lubricantes	2012	2013	%	Variación 2012-2013
Para Vehículos	85.773.664	62.444.618	18%	-27%
Total	85.773.664	62.444.618		
Materiales de Uso o Consumo	2012	2013	%	Variación 2012-2013
Materiales de Oficina	42.567.879	35.340.667	10%	-17%
Materiales y Útiles de Aseo	4.061.914	2.356.241	1%	-42%
Insumos Repuestos y Accesorios Computac.	5.042.731	5.012.907	1%	-1%
Repuestos y Acces para Mant. y Rep. de vehículo	14.844.281	19.282.212	5%	30%
Otros Materiales, Repuestos y Útiles Diversos	8.559.448	15.348.706	4%	79%
Total	75.076.253	77.340.733		
Servicios Básicos	2012	2013	%	Variación 2012-2013
Electricidad	220.649.275	138.342.518	39%	-37%
Agua	11.416.183	25.290.824	7%	122%
GAS	108.956	985.002	0%	804%
Correo	2.012.492	1.451.581	0%	-28%
Telefonía Fija	20.519.619	16.906.324	5%	-18%
Telefonía Celular	19.256.497	13.478.526	4%	-30%
Acceso a Internet	14.398.988	12.190.896	3%	-15%
Total	288.362.010	208.645.671		
Total General	451.831.721	353.432.054	100%	-22%

Mantenimiento y Reparaciones:

Debido a la mantención de pintura y algunas reparaciones menores de algunas dependencias municipales, esto generó un mayor gasto por consiguiente una variación del 23%; a su vez por una programación de las mantenciones de los vehículos y la optimización del uso se pudo rebajar el gasto por mantenciones en un 10%.

Siguiendo esta política de optimizar los recursos y debido a que el mobiliario es relativamente nuevo no se realizaron mayores gastos por este concepto permitiendo una rebaja del 95%, en comparación al periodo anterior

Mantenimiento y Reparaciones	2012	2013	%	Variación 2012-2013
Mantenimiento y Reparaciones de Edificaciones	14.350.415	17.714.082	13%	23%
Mantenimiento y Reparaciones de Vehículos	26.504.067	23.834.141	17%	-10%
Mantenimiento y Reparación Mobiliario y Otros	3.524.174	161.445	0%	-95%
Mantenimiento y Reparación de otras Maq. y Equipo	93.457.909	94.790.501	69%	1%
Mant. y Reparación de Equipos Informáticos	-	-	0%	0%
Total	137.836.565	136.500.169	100%	-1%

Servicios Generales:

No existieron mayores variaciones en el gasto por este concepto solamente mencionar el aumento en el gasto en la mantención de jardines propios del reajuste de un nuevo contrato que fue de un 8%, Mantención de Alumbrado Público mayor gasto por reemplazo de luminarias, ampolletas y postes, en general tuvo un aumento del 77% y la rebaja en el gastos de Servicio de producción y desarrollo de Eventos en un 3%, esto debido a la grandes empresas y mineras aportaron para el desarrollo de algunas actividades del Aniversario de la Comuna.

Cabe mencionar que tenemos contratos de:

- Servicio de Aseo Domiciliario (Contrato Socol) de M\$ 36.500.- Mensual, con lo que llegamos a M\$ 438.000.- Anuales.
- Servicio de Aseo de Dependencias Municipales de M\$ 3.950.- Mensual, M\$ 47.400.- Anuales.
- Servicio de Vigilancia, personal para cuidar las dependencias del Centro de Eventos y Pueblo de Artesanos
- Servicio de Mantención de Areas Verdes por M\$ 8.450.- Mensuales.
-

Servicios Generales	2012	2013	%	Variación 2012-2013
Servicios de Aseo	373.824.332	340.142.210	48%	-9%
Servicio de Vigilancia	9.390.390	11.346.656	2%	21%
Servicios de Mantención de Jardines	81.025.147	87.775.522	12%	8%
Servicio de Mantencion Alumbrado Publico	12.427.112	22.045.262	3%	77%
Servicios de Mantencion de Señaliz Transito	5.271.897	2.144.849	0%	-59%
Pasajes, Fletes y Bodegajes	28.258.716	34.361.015	5%	22%
Servicios de Suscripción y Similares	166.262	148.750	0%	-11%
Servicios de Producción y Desarrollo de Eventos	148.920.823	143.790.705	20%	-3%
Otros	36.980.913	63.347.140	9%	71%
Total	696.265.592	705.102.109	100%	1%

También hacemos mención al gasto por los siguientes conceptos:

Arriendos	2012	2013	%	Variación 2012-2013
Arriendo de Terrenos	1.823.400	1.800.000	11%	-1%
Arriendos de Edificios	9.384.360	6.125.000	39%	-35%
Arriendo de vehiculos	10.658.265	7.883.116	50%	-26%
Total	21.866.025	15.808.116	100%	-28%

Servicios Financieros y de Seguros	2012	2013	%	Variación 2012-2013
Primas y Gastos de Seguro	29.558.161	13.107.851	100%	-56%

Servicios Tecnicos Profesionales	2012	2013	%	Variación 2012-2013
Cursos de Capacitación	7.883.728	3.211.824	100%	-59%

Otros Gastos en Bienes y Servicios de Consumo	2012	2013	%	Variación 2012-2013
Gastos Menores	6.530.015	6.011.410	87%	-8%
Gastos de Representación, Protocolo y Ceremonial	5.825.793	935.003	13%	-84%
Total	12.355.809	6.946.413	100%	-44%

Transferencias Corrientes al Sector Privado:

Los fondos de emergencia propiamente tal como su nombre lo indica es para solventar gastos de imprevistos causado por desastres naturales, contratiempos, la calificación de Emergencia la realiza Secretaría Municipal y que son autorizados por la Alcaldía o Administradora Municipal;

Las Transferencia a organizaciones comunitarias son fondos que se entregan a las diferentes entidades de la comuna que postulan a fondos para desarrollar diferentes actividades propias o la compra de implementación, mobiliario, infraestructura etc.

La asistencia a personas naturales son los recursos que se entregan a personas que lo requieran previo informe social, que implica la visita de una asistente social y la emisión del respectivo informe autorizado por la Directora de DIDECO..

Premios y otros es generalmente las compra de trofeos, medallas y estímulos, cuando se realizan actividades deportivas y recreativas.

Transf. Corrientes al sector Privado	2012	2013	%	Variación 2012-2013
Fondos de Emergencias	54.268.874	31.703.418	19%	-42%
Organizaciones Comunitarias	55.068.880	56.133.332	34%	2%
Otras personas Jurídicas Privadas	9.601.578	4.000.000	2%	-58%
Asistencia Social a Personas Naturales	38.181.077	37.648.209	23%	-1%
Premios y Otros	44.312.225	24.164.320	15%	-45%
Otras Transf. Sector Privado	16.001.309	12.459.157	8%	-22%
Total	217.433.942	166.108.436	100%	-24%

A continuación se detallan todas las subvenciones entregadas a Organizaciones Comunitarias en el año 2013, que representa un 34% del total de las Transferencias Corrientes al sector Privado :

INSTITUCION	MONTO
ASOCIACION DE COSTUMBRES Y TRADICIONES DE TOCONAO	1.500.000
JUNTA DE VECINOS N° 7 DE RIO GRANDE	421.666
PARROQUIA DE SAN PEDRO DE ATACAMA	2.450.000
CENTRO GRAL.DE PADRES Y APODERADOS ESCUELA SAN BARTOLOME DE SOCAIRE	200.000
JUNTA DE VECINOS DE TALABRE	1.200.000
CLUB ADULTO MAYOR ACHACHES Y AMAUTAS	1.200.000
JUNTA DE VECINOS POBLACION CONDEDUQUE	1.200.000
COMUNIDAD ATACAMEÑA SANTIAGO DE RIO GRANDE	1.200.000
CLUB DEPORTIVO DE SOCAIRE	1.200.000
LIGA DEPORTIVA DE FUTBOL DE SAN PEDRO DE ATACAMA	1.200.000
CENTRO GRAL.DE PADRES Y APODERADOS ESCUELA E-21 TOCONAO	800.000
CENTRO GRAL.DE PADRES Y APODERADOS LICEO C-30 LICAN ANTAI	600.000
AGRUP. EDUCACIONAL COMUNITARIA SAN PEDRO DE ATACAMA	500.000
COMUNIDAD ATACAMEÑA SAN PEDRO DE ATACAMA	1.200.000
COMUNIDAD ATACAMEÑA DE CATARPE	1.200.000
COMUNIDAD ATACAMEÑA DE SEQUITOR	1.200.000
CENTRO DE MADRES LIBERTAD DE PEINE	1.200.000
AGRUPACION AMISADAI	1.200.000
CLUB DEPORTIVO SOCIAL Y CULTURAL SANTA ROSA DE SOCAIRE	1.200.000
AGRUP. DE HOSPEDAJE Y TURISMO EN SAN PEDRO DE ATACAMA	1.200.000
COMUNIDAD ATACAMEÑA DE MACHUCA	1.200.000
ASOC. ATACAMEÑA DE REGANTES Y AGRICULTORES DE MATANCILLA	1.200.000
CLUB DE RA YUELA SOCIAL Y CULTURAL TONCORAZO	900.000
AGRUPACION DE MONTAÑA CABUR	1.200.000
JUNTA DE VECINOS POBLACION LICKANANTAY	1.200.000
CLUB DEPORTIVO SOCIAL Y CULTURAL ROSARIO DE TALABRE	1.200.000
JUNTA DE VECINOS DE PEINE	250.000
CLUB SOCIAL DEPORTIVO Y CULTURAL UNION Y ESTRELLA	1.200.000
JUNTA DE VECINOS N° 7 DE RIO GRANDE	421.666
CENTRO GRAL.DE PADRES Y APODERADOS ESCUELA E-26	1.200.000
COMUNIDAD ATACAMEÑA DE YAYE	1.200.000
AGRUPACION LIQCAU NINCHES	1.200.000
COMUNIDAD ATACAMEÑA DE CAMAR	1.200.000
JUNTA DE VECINOS DE CAMAR	1.200.000
ASOC. IND. GANADEROS Y AGRICULTORES DE TAMBILLO	1.200.000
BAILE RELIGIOSO TOBAS PEINE NISAYA PANICOTA	1.200.000
PARROQUIA DE SAN PEDRO DE ATACAMA	7.000.000
CLUB DEPORTIVO ALMIRANTE LATORRE	1.200.000
JUNTA DE VECINOS DE PEINE	250.000
JUNTA DE VECINOS DE SOCAIRE	1.200.000
JUNTA DE VECINOS POBL. PUNTA DE DIAMANTES	1.140.000
ASOC.ATACAMEÑA DE REGANTES Y AGRICULTORES DE SONCOR	1.200.000
COMUNIDAD ATACAMEÑA DE TOCONAO	1.200.000
JUNTA DE VECINOS DE PEINE	700.000
CENTRO GRAL.DE PADRES Y APODERADOS ESCUELA SAN BARTOLOME DE SOCAIRE	400.000
CENTRO GRAL.DE PADRES Y APODERADOS LICEO C-30 LICAN ANTAI	600.000
CENTRO DE MADRES UNION Y PROGRESO	1.200.000
CENTRO GRAL.DE PADRES Y APODERADOS ESCUELA SAN BARTOLOME DE SOCAIRE	600.000
CENTRO GRAL.DE PADRES Y APODERADOS ESCUELA E-21 TOCONAO	200.000
TOTAL	56.133.332

Transferencias Corrientes a Otras Entidades Públicas:

En este ítem hay que destacar las transferencias que se realizan a otras entidades públicas tales como:

- **Cuerpo de Bomberos de San Pedro de Atacama \$ 26.000.000.-**
- **Fundación Educacional Integra \$ 11.000.000.-**
- **Asoc. Indígena Consejo de Pueblos Atacameños \$ 14.000.000.-**
- **PDI \$ 1.011.667.-**

Además de las transferencias que se realizan a los servicios incorporados a nuestra gestión, aporte comprometido:

- **Departamento de Salud Municipal \$ 500.000.000.-**
- **Departamento de Educación Municipal \$ 400.000.000.-**

Teniendo en consideración además que se hicieron aportes adicionales a los comprometidos de **\$ 8.885.000.-** al Departamento de Salud, y de **\$ 43.588.935.-** al Departamento de Educación

Transf. Corrientes a Otras Entidades Publicas	2012	2013	%	Variación 2012-2013
A los Servicios de Salud	2.040.574	2.737.863	0%	34%
A las Asociaciones	9.604.747	500.000	0%	-95%
AL F.C.M. - Permisos de Circulación	182.110.039	187.015.001	17%	3%
Al Fondo Común Municipal - Multas	-	-	0%	0%
A otras Entidades Publicas	50.698.963	52.011.667	5%	3%
A Servicios Incorporados a su Gestión	796.423.349	875.640.598	78%	10%
Total	1.040.877.671	1.117.905.129	100%	7%

Cabe destacar que los aportes al Departamento de Salud y Educación Municipal son de Recursos Propios de la Municipalidad y corresponden al 25% del Presupuesto de Gasto Municipal año 2013.

Saldo Final de Caja

Es lo que va quedar en caja para el próximo período para cumplir con los compromisos y obligaciones de pagos pendientes.

Ingresos V/S Gastos	2012	2013
Ingresos	3.915.619.713	3.892.956.266
Gastos	3.736.355.551	3.764.845.962
Total	179.264.162	128.110.304

D.A.E.M.
2013

Ingresos D.A.EM

Los ingresos del Departamento de educación "DAEM" se originan desde tres fuentes. La primera corresponde a la Subvención Escolar que entrega el Ministerio de Educación, y que viene a representar aproximadamente el 63% de los ingresos; la segunda fuente corresponde a Aporte entregados por la Municipalidad de San Pedro de Atacama, que representa un 17% de los ingresos; la tercera fuente a considerar corresponde a Otros Aportes, que son entregados por proyectos o ingresos que no califican en Subvención escolar, pudiendo ser públicos y/o privados, que representa un 15% de los ingresos.

El porcentaje restante de ingresos corrientes corresponde a otras transferencias o Ingresos de operación, los que en su conjunto alcanzan aproximadamente un 5%.

El total de los ingresos para el sector educación en el año 2013, alcanzó M\$ 2.675.263.

CONCEPTO	MS 2012	M\$ 2013	VARIACIÓN	%
De la Subsecretaría de Educación	1.408.028	1.671.230	263.202	1,09%
Otros Aportes	351.964	411.437	59.473	1,14%
De otras entidades públicas	45.404	115.806	70.402	2,50%
De la Municipalidad (A.P).	374.909	440.000	65.091	1,15%
Recuperación de licencia Médicas	26.420	30.882	4.462	1,14%
Otros Ingresos	4.891	5.908	1.017	1,80%
		-	-	
TOTAL	2.211.616	2.675.263	463.647	

De la Subsecretaría de Educación	1.408.028	1.671.230	263.202	1,09%
Otros Aportes	351.964	411.437	59.473	1,14%
De otras entidades públicas	45.404	115.806	70.402	2,50%
De la Municipalidad (A.P).	374.909	440.000	65.091	1,15%
Recuperación de licencia Médicas	26.420	30.882	4.462	1,14%
Otros Ingresos	4.891	5.908	1.017	1,80%
		-	-	
TOTAL	2.211.616	2.675.263	463.647	

INGRESOS D.A.E.M. 2013

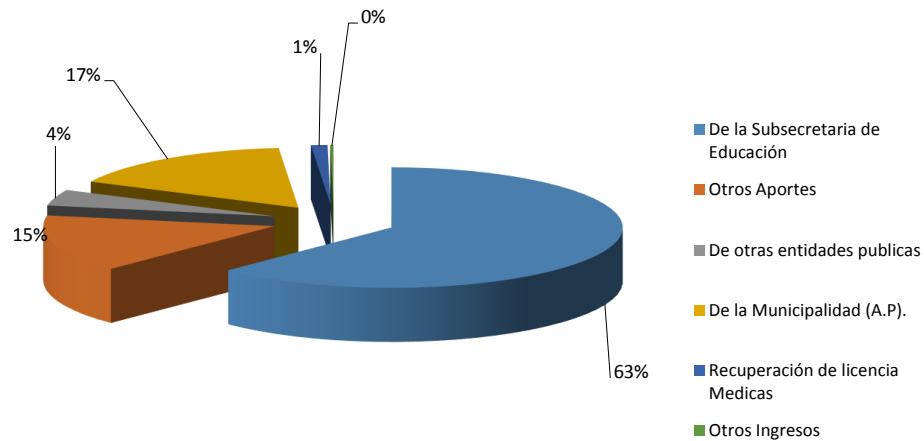

- Subvención Escolar año 2013

Subvención Escolar Establecimiento 2013 INGRESOS

ESTABLECIMIENTOS	M\$ 2013
Escuela Basica G-30 Socaire	82.456
Escuela Basica G-29 Talabre	29.400
Escuela Basica G-28 Rio Grande	36.941
Escuela Basica G-27 Peine	70.570
Escuela Basica G-25 Solor	48.924
Escuela Basica G-22 Camar	30.292
Escuela Basica E-26 San Pedro	873.844
Escuela Basica E-21 Toconao	188.089
Liceo C-30 Sequitor	310.714
TOTAL	1.671.230

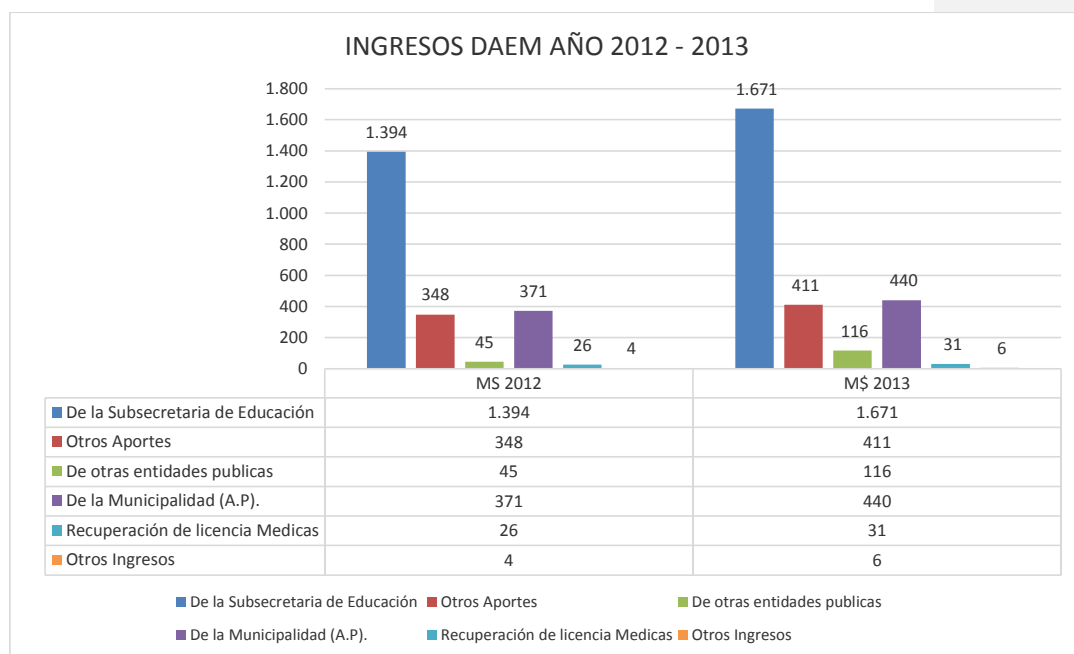

- **Subvención Escolar**

La subvención Educacional corresponde a los ingresos generados por la asistencia medida de los alumnos del sistema escolar.

La fórmula de cálculo y los montos están explicitados en la Ley de Subvenciones.

- Ingresos proyecto de integración P.I.E 2013
Corresponde al Programa de Integración Escolar.

PROYECTO DE INTEGRACIÓN "P.I.E"
INGRESOS

ESTABLECIMIENTOS	M\$ 2013
Escuela Básica G-30 Socaire	14.037
Escuela Básica G-29 Talabre	
Escuela Básica G-28 Rio Grande	7.048
Escuela Básica G-27 Peine	12.450
Escuela Básica G-25 Solor	8.365
Escuela Básica G-22 Camar	2.387
Escuela Básica E-26 San Pedro	126.603
Escuela Básica E-21 Toconao	36.250
Liceo C-30 Sequitor	12.897
	-
TOTAL	220.037

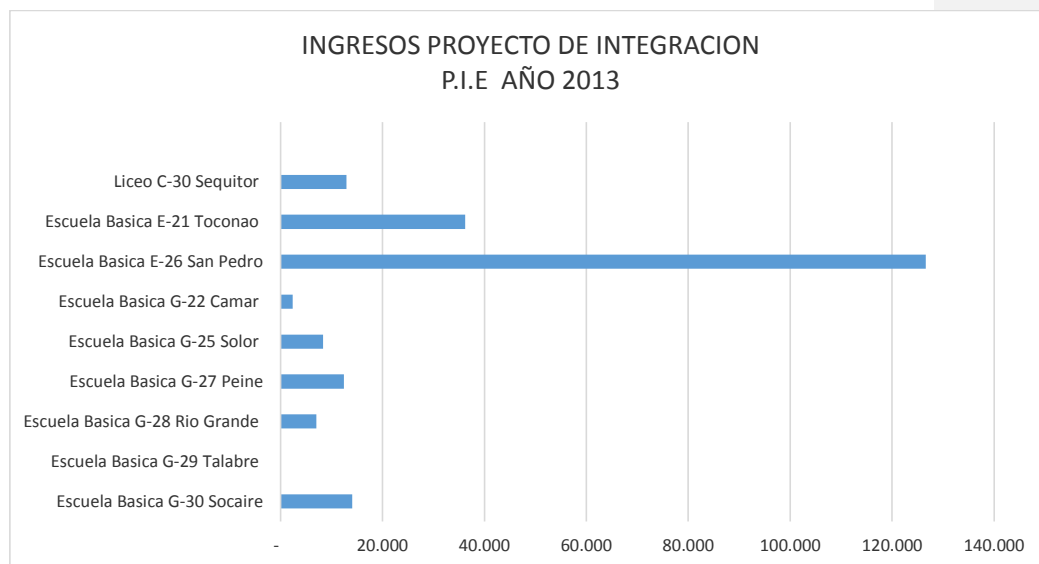

- Aporte Municipal.

Este ingreso ha tenido un incremento a través de los años, destinado especialmente a financiar la dotación Administrativa del Departamento de Educación Municipal y a diversos requerimientos.

En el cuadro siguiente, se refleja el comportamiento de los últimos 4 años

APORTE MUNICIPAL

Aporte Municipal M\$	M\$	variación
2010	197.009	23,34%
2011	237.421	8,53%
2012	339.549	2,95%
2013	440.000	
TOTAL	1.213.978	

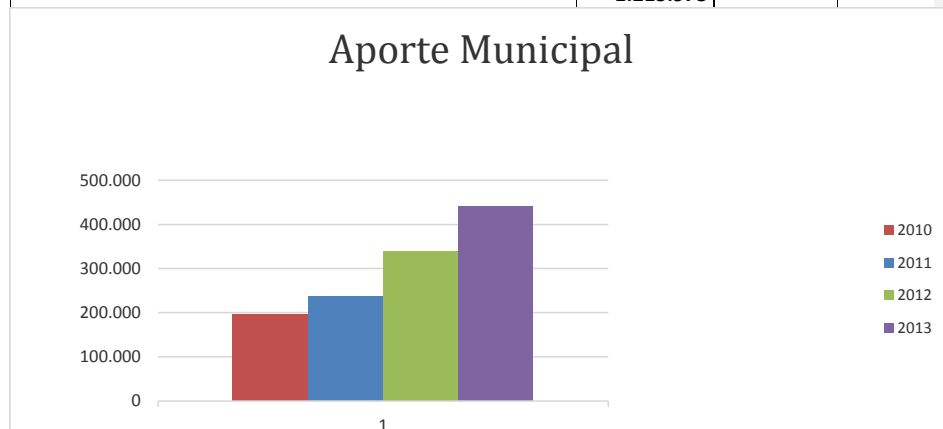

- Otros Aportes

Lo correspondiente a otros aporte ha incrementado su valor en comparación a los años anteriores, siendo aportes del Mineduc, como son; recursos FAGEM, Revitalización, Sep (subvención de educación preferencial) y Bono Reconocimiento Profesional “BRP”

A continuación se hace una comparación de los años 2012 y 2013 de acuerdo a su comportamiento:

Otros Aportes

Detalle	2012	2013	%
otros aportes	348.376	411.437	18.10 %

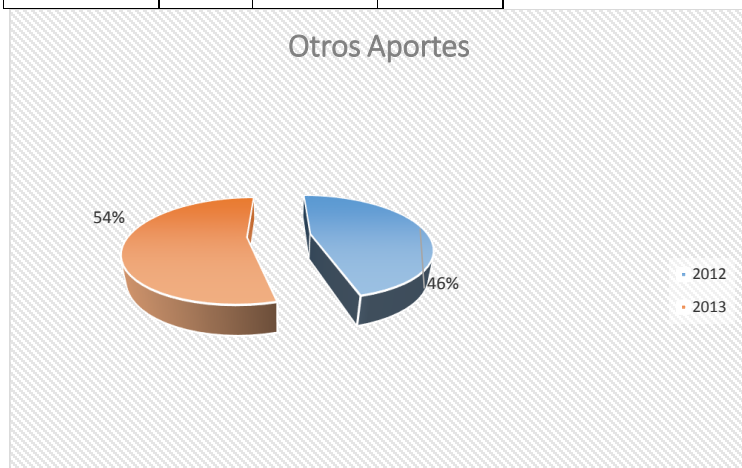

Detalle de FAGEM:

PROPUESTA Y RESOLUCION DE EJECUCION FAGEM 2013

NOMBRE DE INICIATIVAS	VALOR \$
CAPACITACION PERSONAL DAEM Y/O EQUIPO GESTION	3.507.215
REPOSICION ESC. E-21 TOCONAO CONFECCION DISEÑO	25.000.000
REPARACION Y TRABAJO DE MEJORAMIENTO ESC. E-26 Y OFICINAS DEL DAEM	10.000.000

ADQUISICION DE MEDIO DE TRANSPORTE PARA ALUMNOS DE LA COMUNA	31.000.000
TOTAL FAGEM 2013	\$ 69.507.215

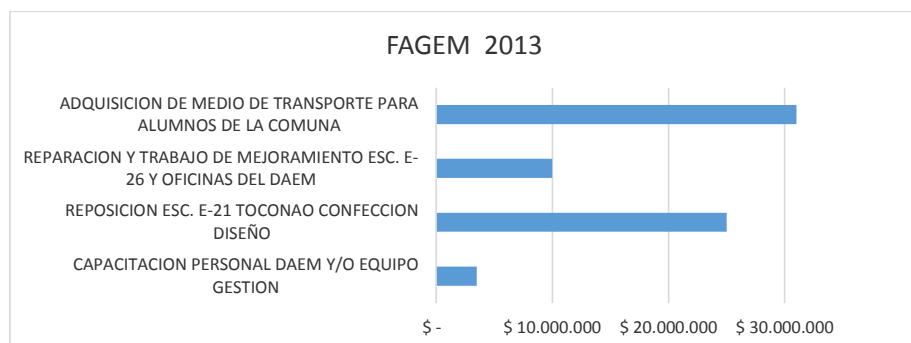

Detalle Revitalización

A continuación se hace mención de los fondos de Revitalización correspondiente al año 2013;

FONDOS DE APOYO A LA EDUCACION PUBLICA MUNICIPAL DE CALIDAD		
ESTABLECIMIENTOS EDUCACIONALES	INICIATIVAS APROBADAS	VALOR \$
ESCUELA BASICA E-26 SAN PEDRO DE ATACAMA	NORMALIZACION DE ESTABLECIMIENTO - MEJORAMIENTO DE INFRAESTRUCTURA Y EQUIPAMIENTO EDUCATIVO DEL ESTABLECIMIENTO	\$ 28.590.419
ESCUELA BASICA E-21 TOCONAO	MEJORAMIENTO DE INFRAESTRUCTURA Y EQUIPAMIENTO EDUCATIVO DEL ESTABLECIMIENTO	\$ 6.745.316
ESCUELA BASICA G-22 DE CAMAR	MEJORAMIENTO DE INFRAESTRUCTURA Y EQUIPAMIENTO EDUCATIVO DEL ESTABLECIMIENTO	\$ 1.113.059

ESCUELA BASICA G-25 DE SOLOR	MEJORAMIENTO DE INFRAESTRUCTURA Y EQUIPAMIENTO EDUCATIVO DEL ESTABLECIMIENTO	\$ 1.136.513
ESCUELA BASICA G-27 DE PEINE	MEJORAMIENTO DE INFRAESTRUCTURA Y EQUIPAMIENTO EDUCATIVO DEL ESTABLECIMIENTO	\$ 1.353.320
ESCUELA BASICA G-28 DE RIO GRANDE	MEJORAMIENTO DE INFRAESTRUCTURA Y EQUIPAMIENTO EDUCATIVO DEL ESTABLECIMIENTO	\$ 1.119.776
ESCUELA BASICA G-29 DE TALABRE	MEJORAMIENTO DE INFRAESTRUCTURA Y EQUIPAMIENTO EDUCATIVO DEL ESTABLECIMIENTO	\$ 1.049.586
ESCUELA BASICA G-30 DE SOCAIRE	MEJORAMIENTO DE INFRAESTRUCTURA Y EQUIPAMIENTO EDUCATIVO DEL ESTABLECIMIENTO	\$ 1.520.227
LICEO AGROPECUARIO LIKAN - ANTAI C-30	MEJORAMIENTO DE INFRAESTRUCTURA Y EQUIPAMIENTO EDUCATIVO DEL ESTABLECIMIENTO - NORMALIZACION DE ESTABLECIMIENTOS - MEJORAMIENTO DE CAPACIDADES TECNICO PEDAGOGICAS DEL ESTABLECIMIENTO O SOSTENEDOR	\$ 6.911.776
TOTAL FONDO DE APOYO A LA EDUCACION PUBLICA		\$ 49.539.992

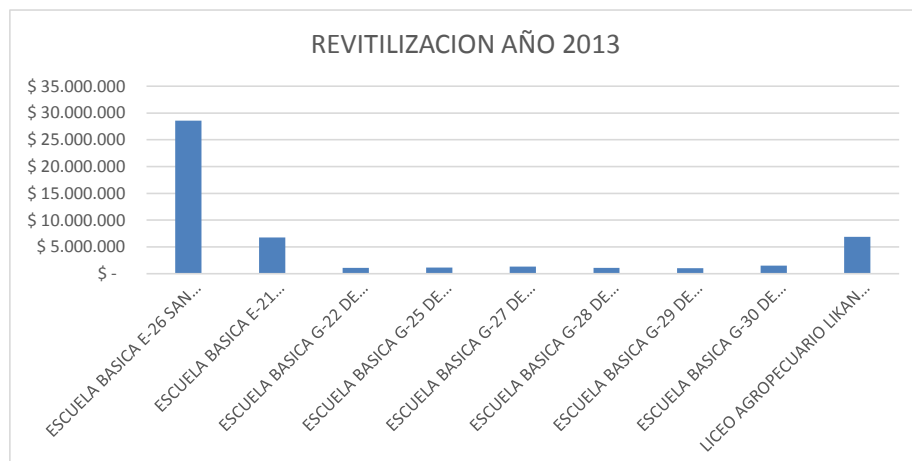

- De Otras Entidades públicas

Se estima en el presupuesto de educación esta cuenta debido a los recursos acotados que llegan de acuerdo a beneficios que por ley son para los docentes, asistentes y administrativos del Daem.

Tales como; Bono Zona Extrema, Bono Escolar, Aguinaldos Fiestas Patria y Navidad, Bono Especial, Bono Desempeño Laboral

En el año 2013 se percibió la suma M\$ 115.806.

- Otros ingresos Corrientes.

Se contempla dentro del presupuesto por los ingresos de Reembolso de Licencia Médica, Provenientes de enfermedades profesionales "MUTUAL" y de enfermedades común "ISAPRES. SERVICIO DE SALUD Y CAJA DE COMPENSACIONES LOS ANDES". Que en el año 2013 se percibió la suma de M\$ 30.882, y Otro ingresos, que se determina de acuerdo a los reintegro de dineros que no contemplan impuestos, que en el año se percibió la suma de M\$ 5.908.

Gastos D.A.E.M.

Los gastos correspondientes al sector de educación se concentran principalmente en las Remuneraciones del Personal, contratado bajo la modalidad de planta, contrata, remplazos y honorarios, con incidencia de un 85% en el presupuesto. Los gastos en funcionamiento concentran la segunda partida de gastos más relevantes, con aproximación del 15% de incidencia lo que cubre los consumos básico, todo tipo de mantención y mantenimiento de bienes inmuebles y vehículos, artículos de escritorios, etc.

El total de los gastos en el año 2013 alcanzo la suma de M\$ 2.542.898.-

CONCEPTO	M\$ 2012	M\$ 2013	VARIACION	%
Gastos en Personal	1.791.303	1.998.796	207.493	12,70%
Personal de Planta (Docentes)	867.198	939.200	72.002	0,94%
Personal a Contrata (Docentes)	422.869	446.185	23.316	0,64%
Otras Remuneraciones (Honor., Código Trabajo, Reemp.y Otros)	501.236	613.411	112.175	23,59%
Bienes y Servicios de Consumo	358.372	441.939	83.567	24,50%
A Otras Entidades Publicas	7.937	7.641	- 296	0%
Integros al Fisco (Impuestos 2º catogoria)	8.539	4.578	- 3.961	6,60%
Adquisiciones de Activos no Financieros	21.088	9.481	- 11.607	2,30%
Deuda Flotante	16.897	80.463	63.566	70,59%
TOTAL	2.204.136	2.542.898	338.762	

GASTOS 2012 - 2013

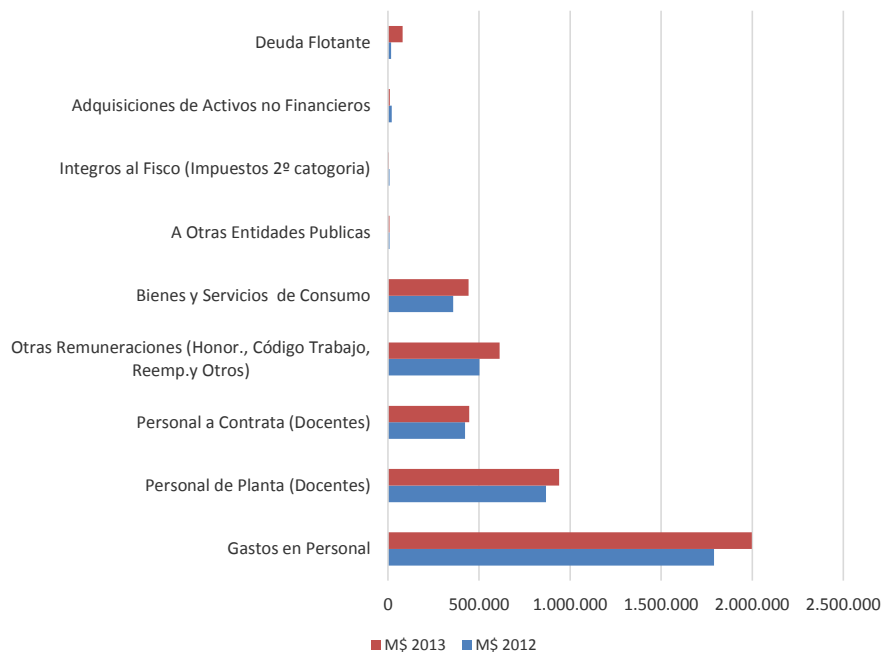

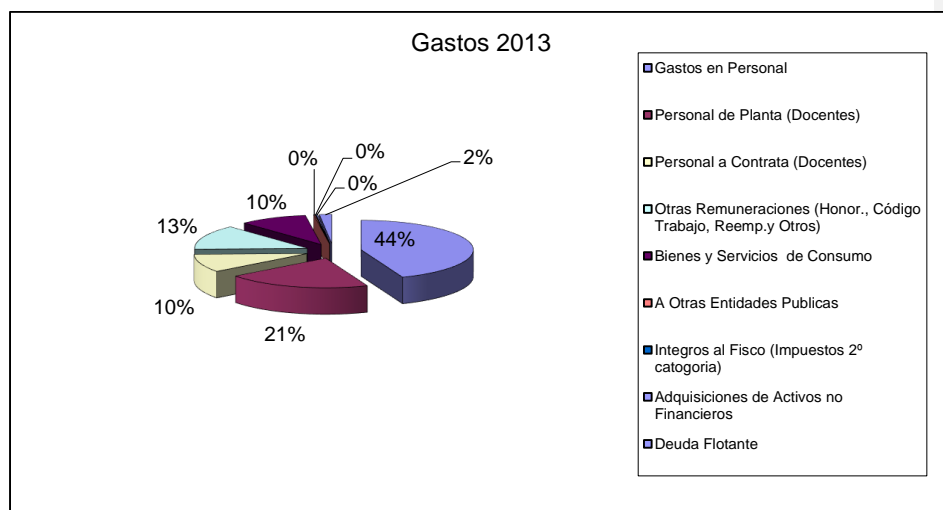

Bienes y Servicios de consumo.

- Agua Potable

El consumo por el suministro de Agua Potable para los establecimientos E – 26 San Pedro de Atacama, G-25 Solor, liceo C-30 Lickan Antai corresponden a los colegio que llegan mensualmente los cobros por los servicios y además al departamento de educación ,que al finalizar el año genera un costo de M\$ 91.960.

A continuación se hace una comparación entre años 2012 y 2013, de acuerdo al consumo por cada establecimiento antes mencionado

Consumo de Agua Potable M\$			Variacion
	2012	2.013	
Liceo C-30	41.784	67.152	60.71%
Esc E-26	28.865	24.220	
Esc G -25	160	253	5.8%
Daem	290	335	1.55%
Total Anual	71.099	91.960	29.34%

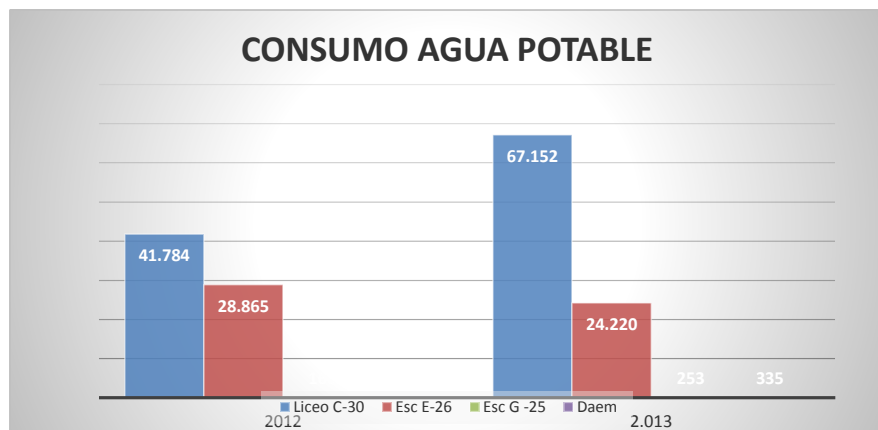

- Electricidad

Lo correspondiente a consumo de energía eléctrica de los establecimientos de la comuna de San Pedro de Atacama, se detalla más abajo, comparando los años 2012 y 2013 respectivamente. El costo anual de los establecimientos por el servicio de energía eléctrica es de M\$ 27.303.-

Consumo Electricidad M\$	2012	2.013
Liceo C-30	10.075	12.451
Esc E-26	10.522	8.477
Esc G -25	294	789
toconao e-21	1.174	3.550
Daem	3.489	2.034
Total Anual	25.554	27.301

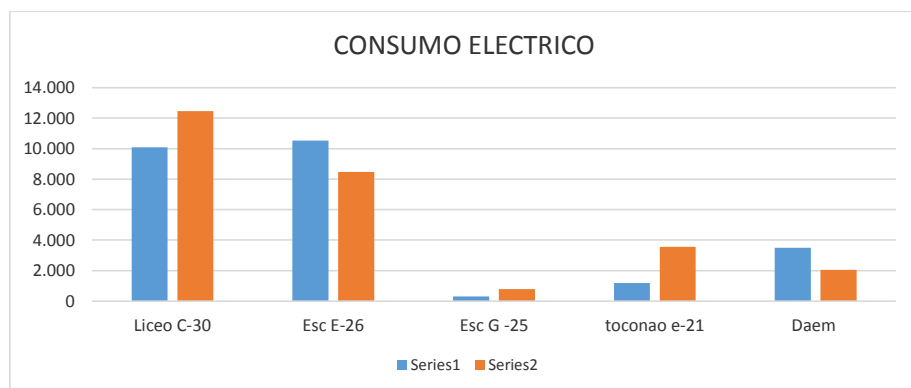

- Internet establecimiento

Este servicio empieza a funcionar a fines del 2012 logrando tener la totalidad de los establecimientos de la comuna el año 2013 conectados, lo que permite que cada establecimiento cuente con su propia red computacional.

El costo de este servicio el año 2013 asciende a M\$ 41.751.

INTERNET ESTABLECIMIENTO M\$	2013 M\$
Liceo C-30	3.896
ESCUELA G-30	3.697
ESCUELA G-29	3.610
ESCUELA E-22	3.604
ESCUELA E-21	2.128
ESCUELA E-26	2.006
ESCUELA G-25	9.656
ESCUELA G-28	9.463
ESCUELA G-27	3.691
TOTAL ANUAL SERVICIO	41.751

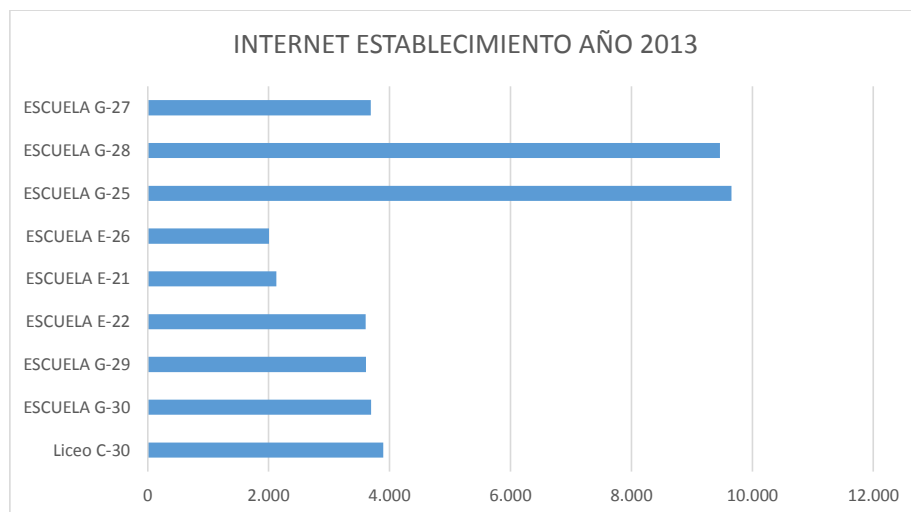

- Detalle de gasto de combustible para transporte del D.A.E.M

DETALLE DE GASTO DE TRANSPORTE DEL DAEM AÑO 2013

VEHICULO	TIPO COMBUSTIBLE	LITROS DIARIOS	DETALLE	MONT O DIARIO \$ 650 LITROS	VALOR MENSUAL	VALOR ANUAL
BUS	PETROLEO	20 LITROS	X 4 SEMANA	13.000	390.000	4.680.000
CAMIONET A	PETROLEO	16 LITROS	3 VIAJES A LA SEMANA	10.400	124.800	1.497.600
MINI	PETROLEO	20 LITROS	X 4 SEMANA	13.000	390.000	4.680.000
BUS	PETROLEO	21 LITROS	X 4 SEMANA	13.000	390.000	4.680.000
						15.537.600

Preuniversitario

PREUNIVERSITARIO 2012 -
2013

	AÑO 2012	AÑO 2013	%
INTERNADO	37.000	7.000	52,97%



- INTERNADOS

Los internados de la comuna de San Pedro de Atacama son específicamente dos, el primero corresponde a la Escuela E -21 de toconao y el segundo corresponde al Liceo C – 30.

INGRESOS INTERNADOS 2013

ESTABLECIMIENTOS	N° ALUMNOS	M\$
LICEO c-30	39	1.729
ESCUELA E-21	15	1.284
TOTAL INGRESOS	54	3.013

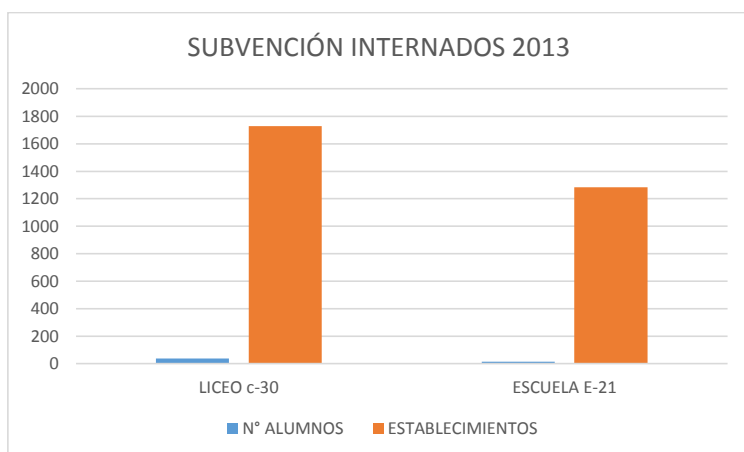

- GASTOS INTERNADOS

GASTOS INTERNADO

SUELDO

ESTABLECIMIENTOS	CTD	M\$
LICEO c-30	2 Y 1	2.487
ESCUELA E-21	3	1.891
TOTAL INGRESOS	3	4.378

Alimentación

ESTABLECIMIENTOS	ALUMNOS	M\$
LICEO c-30	39	2.656
ESCUELA E-21	15	1.035
TOTAL INGRESOS	54	3.691

GASTOS COMUNES

ESTABLECIMIENTOS	AGUA 82%	LUZ 85%
LICEO c-30	379	480
ESCUELA E-21	2928	830
TOTAL INGRESOS	3307	1.310

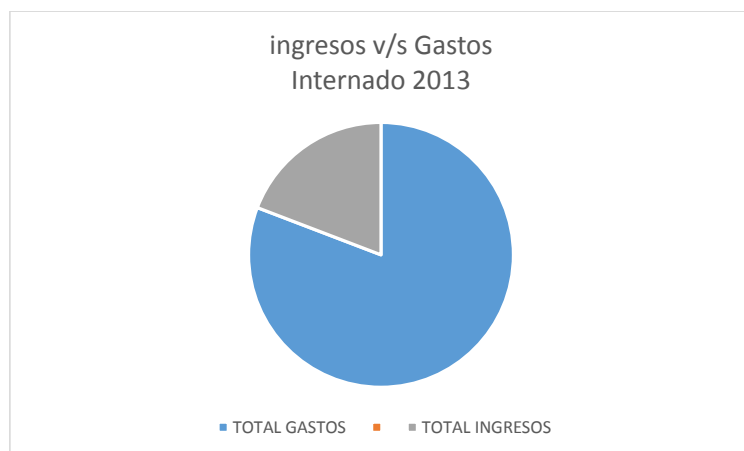

DEPARTAMENTO DE SALUD

AÑO 2013

INTRODUCCION

La administración de la Salud en la Comuna , es asumida desde el año 1987 por la Municipalidad de San Pedro de Atacama, a través del Departamento de Salud, fecha en que asume la responsabilidad de la Atención Primaria, con una escasa dotación de personal y equipamiento para el funcionamiento de las Postas de Toconao, Socaire, Peine y San Pedro de Atacama. En más de dos décadas podemos observar un importante crecimiento poblacional, lo que se traduce en mejorar los planes de inversión en materia de infraestructura y recurso humano en esta área; es así que desde el año 2010 contamos con un Centro de Salud Familiar, 4 Posta de Salud Rural y 2 Estaciones Médicos Rurales, lo que refuerza el Modelo de Salud integral desde la mirada biopsicosocial de la persona.

El Municipio en su calidad de administradora del sistema define la estructura organizacional de los Establecimientos de Atención Primaria y de la Unidad Encargada de la Salud, sobre la base del PLADECO, del Plan Anual de Salud comunal y del modelo de atención definido por el Ministerio de Salud.

ORGANIGRAMA DEL DEPARTAMENTO DE SALUD

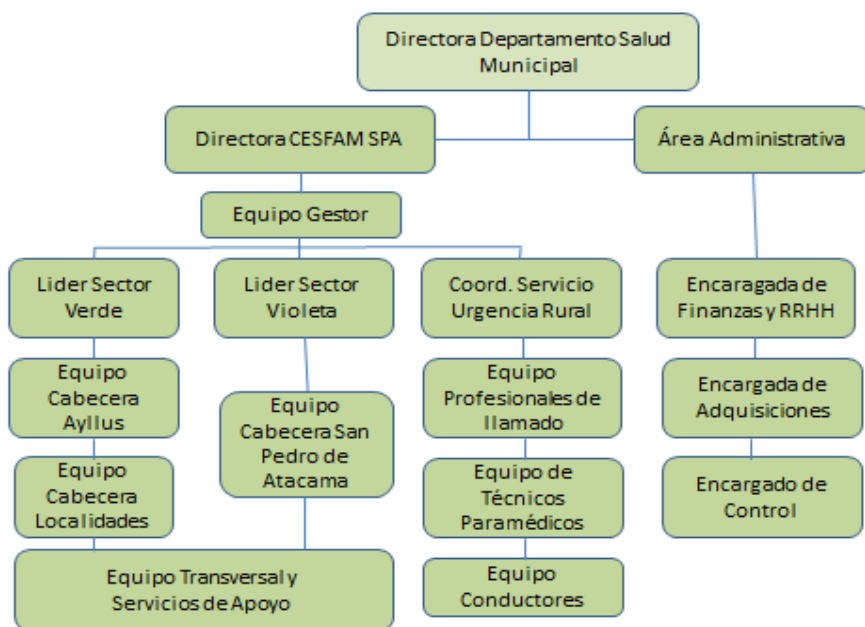

EJES DE GESTION NORMATIVOS MINISTERIALES DE APS

Metas Sanitarias:

El artículo N° 4 de la Ley N° 19.813, establece las metas sanitarias y de mejoramiento de la atención, las que son publicadas en el diario oficial durante el mes de Septiembre. Determina el componente variable de la asignación de desarrollo y estímulo al desempeño colectivo, lo que cumplió la Comuna con un 91,28%, que de acuerdo a los resultados obtenidos permite otorgar beneficio pecuniario al personal, ubicándolo en el tramo 1.

Las metas sanitarias cumplidas el 2013 para la comuna de San Pedro de Atacama, son las siguientes:

Número	Descripción	Meta %	Meta Numérica	Cumplimiento
1	Recuperación del riesgo en el Desarrollo Psicomotor de los niños y niñas entre 12 y 23 meses	80%	77	80%
2	Reducción del número de mujeres de 25 a 64 años sin el PAP vigente en los últimos tres años (2011-2012-2013)	Disminución en un 20% de la Brecha existente entre la meta nacional y la local año 2012, equivalente a una cobertura del 78%.	336	100%
3 a	Cobertura de alta odontológica en adolescentes de 12 años	67%	53	62,03%
3 b	Cobertura de alta odontológica en embarazadas	62%	77	57.64%
3 c	Cobertura de alta odontológica total en niños de 6 años	72%	66	72,53%
4	Cobertura efectiva de personas de 15 y más años con Diabetes Mellitus tipo 2 controlada	Aumentar en un 2% en relación al año 2012	10,44%	7,72%
5	Aumento de la cobertura efectiva de personas de 15 y más años con Hipertensión arterial	Aumentar en un 2,8% en relación al año 2012	14.96%	9,14%

	controlada			
6	Mantener o reducir la obesidad en niños menores de 6 años bajo control	8%	39	2,76%
7	Consejo de Desarrollo Local en Salud funcionando regularmente	100%	SI	100%
8	Evaluación anual del pie en personas con Diabetes bajo control de 15 y más años	50%	43	87,10%

CUMPLIMIENTO FINAL DE META SANITARIA : 91.28 %

Con esta evaluación, se analiza las áreas que no alcanzaron a cumplir la meta y se hace el esfuerzo para incorporar el recurso necesario, como es el caso de la Nutricionista para el año 2014, dentro del Programa Apoyo al Desarrollo Biopsicosocial.

Índice de Actividad de la Atención Primaria en Salud

El IAAPS establece un conjunto de ámbitos a evaluar, con sus respectivos indicadores y funciona aplicando rebajas ante los incumplimientos. Las prestaciones que evalúa se definen en el Decreto N° 82 del 24 de diciembre de 2012, firmado por: el Ministerio de Salud, el Ministerio de Hacienda y la Subsecretaría de Desarrollo Regional, respectivamente.

- 1.- Cobertura Examen de Medicina Preventiva (EMP) en hombres entre 20-44 años
- 2.- Cobertura Examen de Medicina Preventiva (EMP) en mujeres de 45-64 años
- 3.- Cobertura Examen de Medicina Preventiva del Adulto Mayor (EMPAM) 65 y más
- 4.- Ingreso control prenatal antes 14 semanas
- 5.- Cobertura examen de salud adolescente entre 10-14 años.
- 6.- Proporción de menores de 20 años con alta odontológica total
- 7.- Cobertura de atención Diabetes Mellitus tipo 2 en personas de 15 años y más.
- 8.- Cobertura de atención Hipertensión Arterial en personas de 15 años y más.

9.- Cobertura de Evaluación del Desarrollo Psicomotor de niños/as de 12 a 23 meses bajo control.

10.- Gestión de reclamos en Atención Primaria de Salud.

11.- Tasa de Visita Domiciliaria Integral.

12.- Tasa Visita Domiciliaria a Postrados

Garantías Explícitas en Salud: Patologías APS

El sistema de Garantías Explícitas en Salud es un complejo mecanismo que permite al Estado chileno otorgar prestaciones específicas en ámbitos prioritarios para las personas y la salud pública nacional, que tiene por objeto garantizar la cobertura por parte de Fonasa y las Isapres, a partir del 1 de julio de 2006 de 56 enfermedades. Este número se ha ido ampliando hasta llegar el 1° de Julio del 2013 a 80 garantías.

PROGRAMAS EXTRAPRESUPUESTARIOS EN CONVENIO CON EL SERVICIO DE SALUD DE ANTOFAGASTA AÑO 2013.

Con la finalidad de apoyar la gestión de la Municipalidad, en conformidad a lo establecido en el Art. 56° de la Ley 19.378, el aporte estatal podrá incrementarse cuando se hayan dictado normas técnicas, planes y programas con posterioridad a la entrada en vigencia de la ley, lo que implica un mayor gasto para la entidad administradora; en virtud de ello anualmente el Ministerio de Salud a través del Servicio de Salud de Antofagasta, celebra convenios para impulsar programas orientados a mejorar la accesibilidad, oportunidad y calidad técnica de la atención que se entrega en los establecimientos de Atención Primaria de Salud. En este contexto, el Municipio a través del Departamento de Salud ejecutó durante el 2013, los siguientes Programas:

N° Res.	Programa	Subtit.	Monto convenio	Ingreso	Gasto	% Rendición al S.S.A. según Convenio	Nota
1349	APOYO AL DESARROLLO BIOSICOSOCIAL 2013	24	\$ 22.671.328	\$ 22.681.328	\$ 17.339.580	76%	
1342	MEJORÍA DE LA EQUIDAD EN SALUD RURAL	24	\$ 15.046.368	\$ 12.638.948	\$ 9.329.168	62%	

1239	ODONTOLOGICO INTEGRAL	24	\$ 8.233.829	\$ 8.233.829	\$ 4.906.414	60%	*
1269	REHABILITACIÓN INTEGRAL EN LA RED DE SALUD	24	\$ 3.015.000	\$ 3.015.000	\$ 1.773.389	59%	
1122	IRA	24	\$ 8.845.376	\$ 8.945.000	\$ 8.897.964	100%	
798	ERA	24	\$ 15.287.052	\$ 13.903.018	\$ 13.724.301	98%	*
2809	ADDENDUM ERA	24	\$ 2.467.584	\$ 2.467.584	\$ 2.463.316	100%	
2161	REMESAS AÑOS 2008 AL 2012 PROGRAMA ENFERMEDADES RESPIRATORIAS	24	\$ 20.275.318	\$ 20.275.318	\$ 18.704.593	92%	
1323	SERVICIO DE URGENCIA RURAL AÑO 2013	24	\$ 23.283.375	\$ 23.283.373	\$ 23.283.373	100%	*
2145	REMANENTES AÑO 2010, 2011 Y 2012 DE PROGRAMA DE MEJORA DE LA EQUIDAD EN SALUD RURAL	24	\$ 9.559.105	\$ 9.559.105	\$ 5.560.938	58%	
1658	SALUD MENTAL	24	\$ 16.704.341	\$ 13.791.181	\$ 13.751.419	82%	
1822	MANTENIMIENTO E INFRAESTRUCTURA DE ESTABLECIMIENTOS DE ATENCIÓN PRIMARIA MUNICIPAL	24	\$ 12.800.000	\$ 12.800.000	\$ 12.800.000	100%	*
2683	GES ODONTOLOGICO FAMILIAR	24	\$ 6.183.499	\$ 6.183.499	\$ 4.287.152	69%	*
1270	PREVENTIVO EN SALUD BUCAL EN POBLACION PRE-ESCOLAR EN APS AÑO 2013	24	\$ 903.333	\$ 903.333	\$ 539.963	60%	
2806	PLAN DE INVIERNO AÑO 2013	24	\$ 500.000	\$ 500.000	\$ 500.000	100%	
2982	APOYO DIAGNOSTICO RADIOLOGICO EN APS PARA LA RESOLUCION EFICIENTE DE NEUMONIA EN LA COMUNIDAD (NAC)	24	\$ 2.000.000	\$ 1.200.000	\$ 1.197.000	60%	*
3020	IMÁGENES DIAGNOSTICAS EN APS	24	\$ 4.357.510	\$ 4.357.510	\$ 2.612.180	60%	*
2998	REMANENTES AÑOS 2010, 2011 Y 2012 PROGRAMA ESPECIAL DE SALUD Y PUEBLOS INDIGENAS	24	\$ 9.550.930	\$ 9.550.930	\$ 9.550.930	100%	
2857	COMPLEMENTARIO GES APS MUNICIPAL	24	\$ 6.509.547	\$ 6.509.547	\$ 3.906.504	60%	*
3215	RESOLUTIVIDAD EN APS	24	\$ 7.964.826	\$ 7.964.826	\$ 0	0%	
4908	DESARROLLO DE RRHH EN ATENCION PRIMARIA MUNICIPAL	24	\$ 2.400.000		\$ 2.400.000	100%	**
3587	DESARROLLO DE RRHH CAPACITACION FUNCIONARIA PARA ATENCION PRIMARIA MUNICIPALIZADA	24	\$ 707.000	\$ 707.000	\$ 707.000	100%	

Nota: * Programas prorrogados hasta el primer trimestre del año 2014; ** Convenio en comodato con el Servicio de salud de Antofagasta.

OTROS PROGRAMAS VIA CONVENIO COMUNA SAN PEDRO DE ATACAMA

Comuna	N°Res	Fecha Res	Programa	Vía convenio	Monto Convenio	% Gastado
San Pedro de Atacama	1631	23-05-2013	Rehabilitación oral e integral a través de Prótesis Dentales para los habitantes de la comuna de San Pedro de Atacama	GORE	\$21.588.699	92%
San Pedro de Atacama	1642	24-05-2013	Promoción de salud 2013 Las acciones del Programa, se enmarcan en la Estrategia Nacional de Salud 2011 – 2020, sobre los estilos de vida saludable. La Comuna realizó diversas actividades con la comunidad.	SEREMI de Salud Antofagasta	\$13.467.104	100 %

INFORME EJECUCIÓN PRESUPUESTARIA AÑO 2013

INGRESOS

La composición del Presupuesto anual del Departamento de Salud, considera entre otros el aporte de la Municipalidad de San Pedro de Atacama y del Ministerio de Salud, conforme lo establecido en el Art. 49° de la Ley 19.378, Estatuto de Atención Primaria, lo que permite financiar las acciones de salud en Atención Primaria.

1. Transferencias Corrientes.

Durante el año 2013 se percibió por concepto de transferencias corrientes M\$ 742.557.-, en donde al término del período, se deduce que un 63% de los ingresos corrientes es aportado por la Municipalidad.

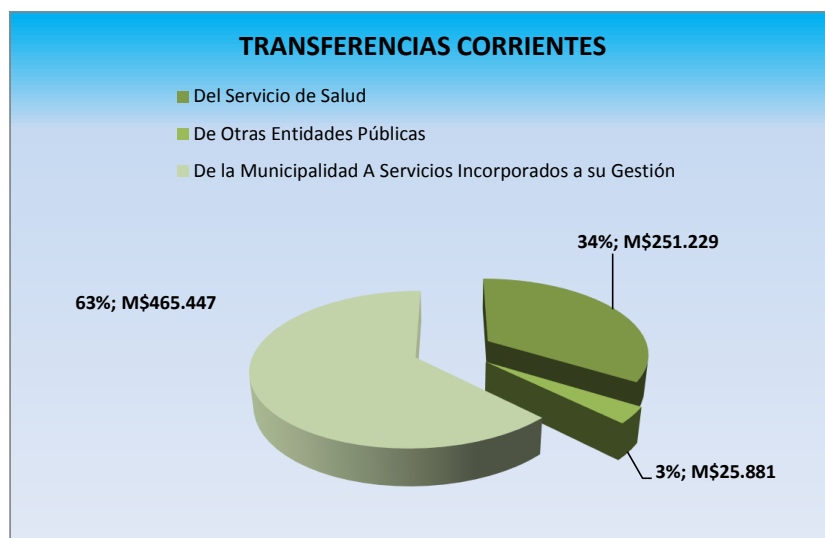

Aporte Municipal.

El Aporte Municipal ha sufrido un incremento en el transcurso de los años, destinado a financiar parte de la dotación de personal acorde a los requerimientos del Centro de Salud Familiar de San Pedro de Atacama (CESFAM) y las Postas Rurales.

En este ámbito es necesario destacar además, el financiamiento del área administrativa del Departamento y del Servicio de Urgencia adosado al Cesfam, que permite éste último mantener un personal las 24 horas con turnos de permanencia.

En el cuadro siguiente, se refleja este aumento en los tres últimos años:

Aporte Municipal	M\$	Aumento en %
Año 2011	360.357	-
Año 2012	426.368	18.32%
Año 2013	465.447	9.17%

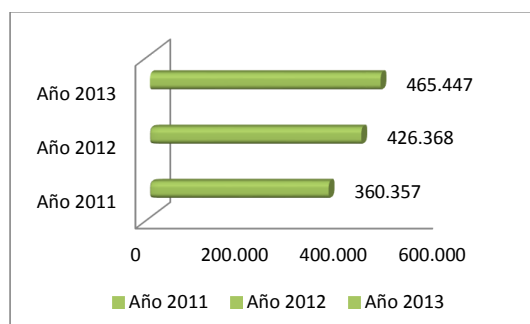

Del Servicio de Salud.

Por su parte El Ministerio de Salud, a través del Servicio de Salud Antofagasta, entrega un aporte estatal, bajo la calificación de Comuna de Costo Fijo, que alcanza la suma anual de M\$ 169.617.- Los establecimientos de Salud de la Comuna están reconocidos como rurales por el Ministerio, por su condición de ruralidad, nivel socioeconómico y dificultad para prestar y acceder a las atenciones de salud, lo que le permite al sistema percibir recursos de beneficio del personal:

Concepto	M\$
Percápita, Ley 19.378	145.955
Asignación Desempeño Díficil, Art. 28 Ley 19.378 y 20.157	18.739
Asignación Desempeño Colectivo, Ley 19.813	1.522
Cambio de Categoría, Ley 20.157	181
Bonificación Ley 19.429	3.219
Total	169.617

Por aplicación de las Leyes Nos. 19.813, y 20.250, el Servicio de Salud transfiere adicionalmente recursos en forma trimestral para pago de asignaciones y bonificaciones al personal por concepto de cumplimiento de metas sanitarias y zona extrema.

Concepto	M\$
Asignación de Zonas Extremas, Ley 20.250	34.669
Asignación Desempeño Colectivo Fijo, Ley 19.813	19.187
Asignación Desempeño Colectivo Variable, Ley 19.813	22.168
Mejoramiento de la Calidad de Trato al Usuario, Ley 20.645	5.588
Total	81.612

2. Ingresos de Operación.

Se estimó dentro del Presupuesto de Salud, percibir por concepto de cobros a pacientes particulares e isapres, un monto anual de M\$ 20.000.-, cifra que se vió incrementada en los meses de Noviembre y Diciembre por aplicación de los nuevos aranceles de cobros, lo que alcanzó a M\$ 22.048.-

3. Otros Ingresos Corrientes

Durante el año 2013, se percibió por concepto de recuperación de valores de licencias médicas por ausencias del personal de salud, un monto anual de M\$ 14.276.- lo que refleja un aumento en el uso de este derecho.

GASTOS

El mayor gasto generado el año 2013, corresponde al Personal de Atención Primaria contratado bajo la modalidad de planta, contrata y reemplazos, lo que alcanzó a un 84%, del presupuesto anual y sólo un 16% para solventar gastos de operación como: adquisición de medicamentos, combustibles, seguros, mantenciones y reparaciones de vehículos entre otros.

Dotación Comunal 2013

ESTAMENTO	PERSONAL DE PLANTA	PERSONAL A CONTRATA	PERSONAL DE REEMPLAZOS
PROFESIONALES	4	3	-
TEC. DE NIVEL SUPERIOR	11	1	2
TEC. PARAMEDICOS	3	-	-
ADMINISTRATIVOS	4	2	1
AUXILIARES DE SERVICIO	5	1	1
CONDUCTORES	4	1	0
TOTAL DOTACION	31	8	4

<u>Gastos en Atención Primaria M\$</u>	
GASTOS EN PERSONAL	603.196
BIENES Y SERVICIO DE CONSUMO	114.270
ADQUISICIÓN DE ACTIVOS NO FINANCIEROS	1.333
Gastos Totales en APS	718.799

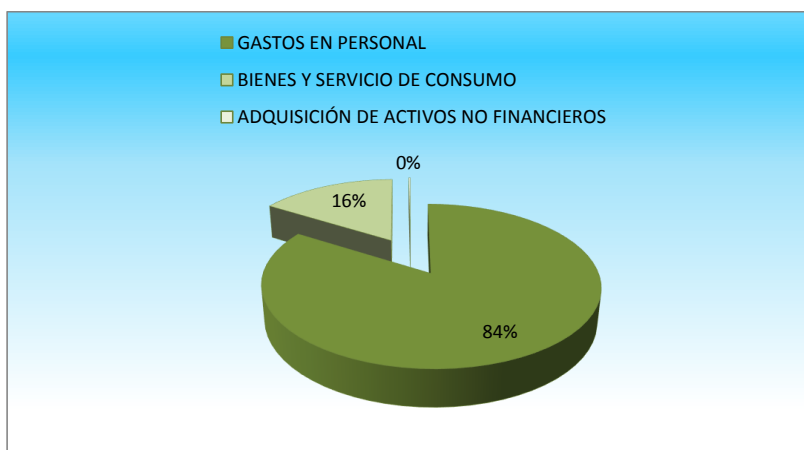

GASTOS EN PERSONAL DE PLANTA CUBIERTOS POR EL MINISTERIO DE SALUD
EN M\$

Gastos asumidos por la Municipalidad	194.815
Gastos cubiertos por el Minist.	251.229
Total gastos en personal de planta	446.044

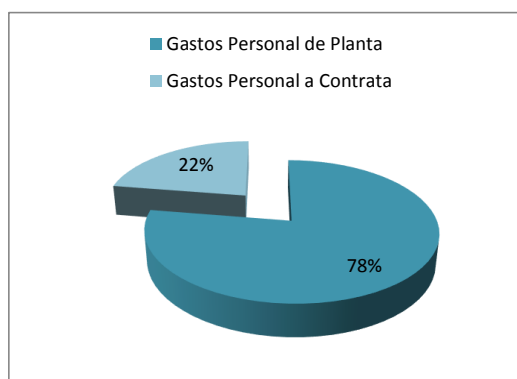

El análisis realizado al Presupuesto de Salud, nos puede indicar que el aporte del Ministerio de Salud, solventa sueldos del personal de planta en un 56% aproximadamente del total de gastos ejecutados en este ítem, por lo que el 44% restante es asumido con aporte de la Municipalidad, además del costo de los demás ítems presupuestarios como: personal a contrata, reemplazos y otros.

GASTOS EN EL SERVICIO DE URGENCIAS DEL CESFAM

El Servicio de Urgencia, actualmente cuenta con un personal Técnico de Nivel Superior y conductores, que desarrollan funciones de atención regular en turnos distribuidos las 24 horas, con sistema de permanencia y personal de llamado fuera de jornada de trabajo en las Postas Rurales, con un costo anual de M\$ 177.032.-

GASTOS	AÑO 2012	AÑO 2013	VARIACION
<ul style="list-style-type: none"> ✓ Técnicos Nivel Superior (6) Sistema turnos ✓ Conductores (3) Sistema de turnos ✓ Técnicos Nivel Superior (4) de llamados Postas Rurales 	M\$122.421	M\$152.037	24.19%
<ul style="list-style-type: none"> ✓ Medicamentos, insumos médicos, oxígeno, combustible ambulancias, mantenciones de vehículos, seguros y permisos, etc. 	M\$35.124	M\$24.995	-28.84%
TOTAL	M\$157.545	M\$177.032	12.37%

Los Costos del Servicio de Urgencia se incrementan en un 12.37% con respecto al periodo anterior, pero dentro de los Ítems que la componen, se diferencian en la variación, ya que el Ítems de Gasto en Personal aumenta en un 24.19% y disminuyen en un 28.84% los Gastos por Bienes y Servicios de Consumo.

En el último periodo los gastos en bienes y servicios de consumo se vieron afectados por una baja del 28.84% con respecto al año anterior, totalizando a la fecha M\$ 24.995.-, la baja se debe a la situación presupuestaria existente, ya que ha dado pie a una mayor rigurosidad y prudencia en la ejecución de los gastos.

GASTOS EN LA UNIDAD DE MEDIO AMBIENTE Y ACCIÓN SANITARIA DEL DEPARTAMENTO DE SALUD

La Unidad de Medio Ambiente tuvo un costo anual para la
Municipalidad de \$89.238.000.-

GASTOS	AÑO 2012	AÑO 2013	VARIACION
✓ Operadores de maquinaria ✓ Coordinador	M\$37.182.-	M\$43.053.-	15.79%
✓ Combustibles ✓ Mantenciones de vehículos ✓ Seguros	M\$33.217.-	M\$46.185.-	39.04%
TOTAL	M\$70.399	M\$89.238.-	26.76%

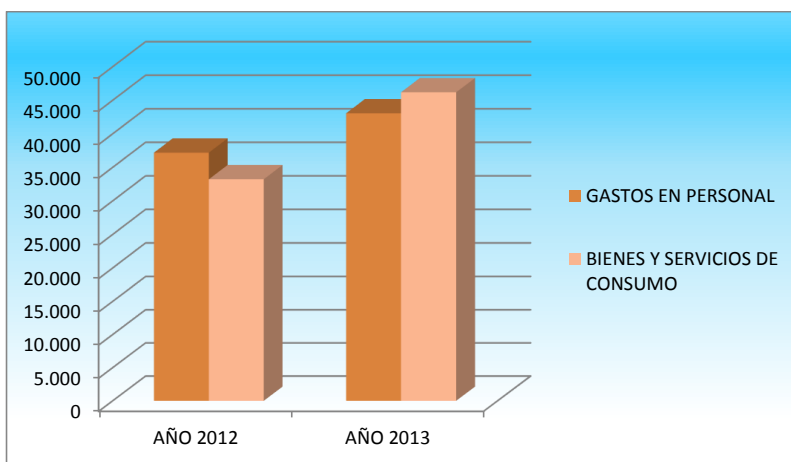

Del total del Aporte Municipal traspasado al Departamento de Salud, que alcanzó a M\$ 465.447.-, un 19% es destinado para la Unidad de Medio Ambiente y un 81% destinado para los gastos propios de la Red de Salud, como es detallado en el siguiente recuadro.

APORTE MUNICIPAL	
Unidad de Medio Ambiente	M\$89.238
Salud	M\$376.209
Total Aporte Municipal	M\$465.447

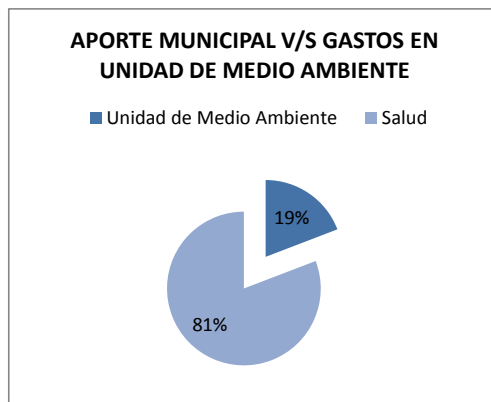

UNIDAD DE MEDIO AMBIENTE.

El objetivo de este equipo humano es mejorar las condiciones medio ambientales de nuestra comunidad, en este ámbito se desarrollan actividades tales como: extracción de residuos domiciliarios en operativos de limpieza en las distintas localidades de nuestra comuna, movimiento de tierra, nivelación de terrenos, mejoramiento de caminos y traslado de agua potable.

De esta forma, demostramos gráficamente la cantidad de solicitudes realizadas en el año 2013, de las cuales está Unidad cumplió con los trabajos requeridos en su totalidad, con maquinaria adquirida para situaciones de emergencias por gestión del Municipio.

SOLICITUDES AÑO 2013	
N° SOLICITUDES ORGANIZACIONES	73
N° SOLICITUDES PARTICULARES	61
TOTAL SOLICITUDES	134

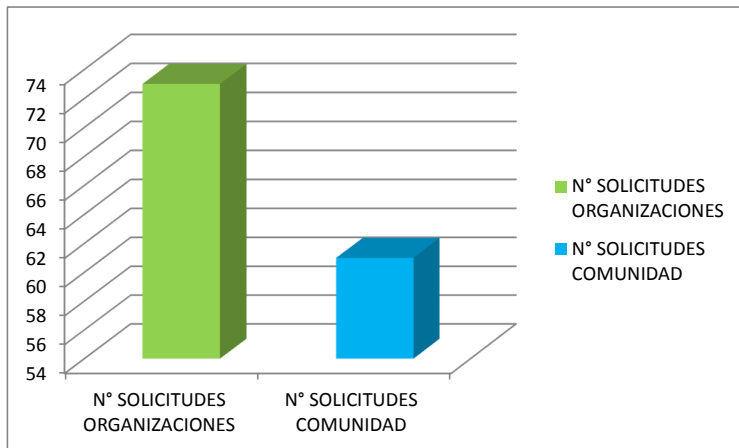

El costo total de combustible ocupado el año 2013 es:

COSTO COMBUSTIBLE UTILIZADO
AÑO 2013
\$ 25.826.380

MANTENCIONES REALIZADAS AÑO 2013					
EQUIPO	MARCA	MODELO	PATENTE	TIPO MANTENCION	COSTO MANTENCION
MOTONIVELADORA	CATERPILLAR	140K	DLKG-15	PREVENTIVA	\$ 2.251.516
BULLDOZER	CATERPILLAR	D6T	DSDF-44	PREVENTIVA	\$ 1.055.945
CARGADOR FRONTAL	KOMATSU	WA200-6	DPGB-48	PREVENTIVA	\$ 644.206
CAMION TOLVA	MACK	GU813	DTJT-23	PREVENTIVA	\$ 1.090.841
TRACTO CAMION	MACK	CXU613	DTJT-22	PREVENTIVA	\$ 1.413.978
COSTO TOTAL					\$ 6.456.486

A continuación se realiza cuadro explicativo de cantidad de solicitudes tanto organizaciones, juntas de vecinos y comuneros

CUADRO COMPARATIVO SOLICITUDES AÑO 2011/2012/2013			
PERIODO	AÑO 2011	AÑO 2012	AÑO 2013
TOTAL SOLICITUDES	51	102	134

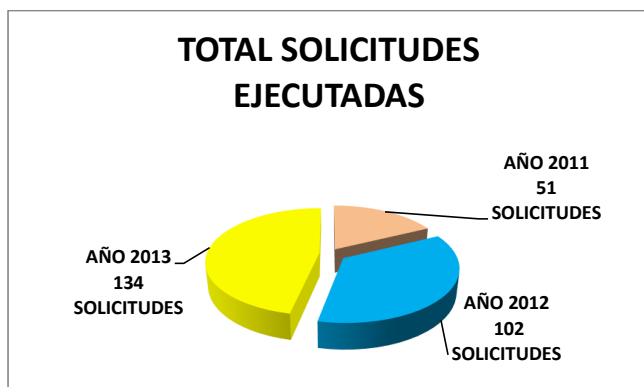

El siguiente cuadro nos muestra la cantidad de solicitudes ejecutadas generadas por asociaciones de agricultores y junta de vecinos de nuestra comunidad V/S personas de la comunidad.

CUADRO COMPARATIVO SOLICITUDES AÑO 2011/2012/2013			
PERIODO	AÑO 2011	AÑO 2012	AÑO 2013
N° SOLICITUDES ORGANIZACIONES	51	61	73
N° SOLICITUDES COMUNIDAD	0	41	61
TOTAL SOLICITUDES	51	102	134

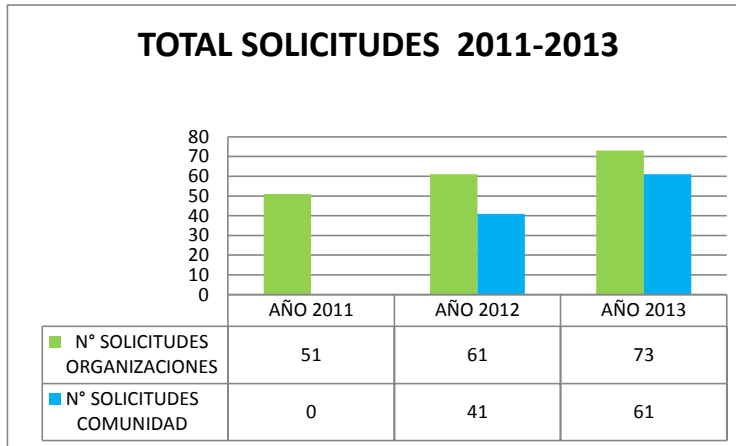

En el ejercicio de estimar costos que involucran el préstamo de vehículos y maquinarias a la comunidad realizamos un cuadro comparativo para realzar el verdadero costo, efectuado hacia la comunidad periodo 2013

EQUIPOS MAQUINARIA PESADA UTILIZADA 2013			
EQUIPO	HORAS TRABAJO	VALOR ARRIENDO UTM	COSTO ARRIENDO
CARGADOR FRONTAL KOMATSU	500	41.181	\$ 20.590.500
RETROEXCAVADORA NEW HOLLAND	250	41.181	\$ 10.295.250
BULLDOZER CATERPILLAR D6T	275	82.362	\$ 22.649.550
MOTONIVELADORA 140 K CATERPILLAR	300	41.181	\$ 12.354.300
CAMION TOLVA MACK GRANITTE 14 MT3	70	32.944	\$ 2.306.080
CAMION ALJIBE INTERNATIONAL 30 MT3	48	61.771	\$ 2.965.008
MINICARGADOR CATERPILLAR	68	20.590	\$ 1.400.120
TRACTO CAMION CAMA BAJA	9008	2.676	\$ 24.105,408
RODILLO COMPACTADOR	40	28.826	\$ 1.153.040
COSTO TOTAL			\$ 73.737.953

COSTO TOTAL DE MAQUINARIAS FACILITADAS AÑO 2013
\$ 73.737.953

Además de los trabajos ejecutados por solicitudes, se realizan distintas labores programadas en ayuda a la comunidad.

PROGRAMACION DE TRABAJO AÑO 2013				
EQUIPO	FRECUENCIA	ORGANIZACIÓN	ACTIVIDAD	N° DE VIAJES ANUALES
CAMION ALJIBE 30 MT3	CADA 7 DIAS	COMUNIDAD DE SOCAIRE	ENTREGA DE AGUA POTABLE	48
CAMION ALJIBE 8 MT3	CADA 15 DIAS	AYLLUS SAN PEDRO DE ATACAMA	ENTREGA DE AGUA POTABLE	60
CAMION LIMPIA FOSA	CADA 4 MESES	TOCONAO / PEINE / SAN PEDRO DE ATACAMA	RETIRO DE RESIDUOS	