



CUENTA GESTION ANUAL 2014

SAN PEDRO DE ATACAMA, ABRIL 2015.

SECRETARIA ALCALDIA Y COMUNICACIONES

SECRETARIA ALCALDIA Y COMUNICACIONES
AÑO 2014

GENERALIDADES:

La Secretaria de Alcaldía y la Unidad de Comunicaciones son quienes colaboran directamente en la Gestión Municipal.

ALCALDÍA : **FANNY AGUIRRE OLIVARES**

- PROFESIÓN : SECRET. EJE. BILINGÜE

- GRADO : 14° CONTRATA

COMUNICACIONES : **HUGO MIRANDA IRIARTE**

ASESOR COMUNICACIONAL

HONORARIOS

: **DENISSE TITO ROJAS**

: PERIODISTA

: HONORARIOS

: **ALEJANDRA ESPINDOLA C.**

: PERIODISTA

: HONORARIOS

Dentro del trabajo desarrollado durante el año 2014 destacan:

1. ATENCIÓN DE PUBLICO (AUDIENCIAS) 2014

Con la finalidad de optimizar el tiempo de la Alcaldesa, es que se ha establecido los días Lunes de cada semana, para la atención de las Audiencias Públicas, por lo que a las 08:30 horas se entregan las horas de atención. No obstante, la atención para la gente que viene de los pueblos del interior es entregada en cualquier horario. Cabe destacar que la cantidad de personas que se presentan en este registro, corresponde solamente a las personas que quedan registradas en la hora dispuesta para ello, a parte, hay un número de personas indeterminadas que se atiende fuera de horario.

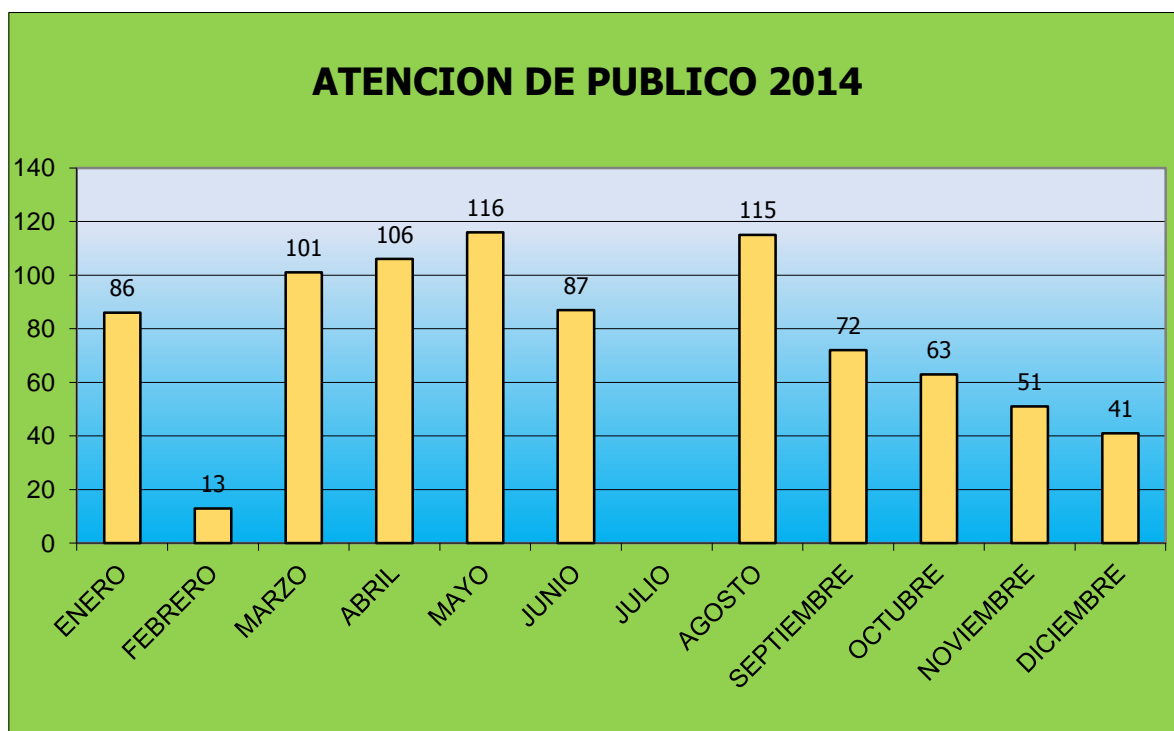

Durante el año 2014, se unió a este equipo de trabajo el señor **HUGO MIRANDA IRIARTE**, atendiendo actividades enmarcadas en el Contrato de Prestación de Servicios Personales, con este municipio, entre las cuales se destacan las siguientes actividades

1.1.- Coordinación de la Agenda de la Alcaldesa, con diversas Direcciones y/o Departamentos Municipales

1.2.- Participación en reuniones Semanales con Equipo Directivo Municipal

1.3.- Seguimiento de tareas encomendadas en las reuniones directivas

1.4.- Coordinación de la Alcaldesa, con Unidades Funcionales y Territoriales

1.5.- Participación en Reuniones con organizaciones comunitarias, tales como, Juntas de Vecinos, Comunidades Indígenas, Deportivas, Religiosas

1.6.- Responder y coordinar oportunamente las solicitudes de la comunidad planteadas a Alcaldía y atender derivaciones de audiencias

1.7.- Asistir a las actividades y/o ceremonias que determine la Alcaldía con los servicios públicos o privados

1.8.- Atención de Público, cuando la Alcaldesa por razones de su cargo se encuentra fuera de la comuna.

2. REUNIONES ORGANIZACIONES SOCIALES 2014

Las reuniones con las organizaciones sociales se realizan en su mayoría por las tardes en el municipio, o en algunas ocasiones, en los mismos pueblos del interior, a los cuales acude la señorita Alcaldesa en compañía de los profesionales, según sea la necesidad planteada y que por lo general corresponde a necesidades de índole social, servicios básicos y habitacional. En relación al año 2014, estas tuvieron una leve baja, lo que se debe exclusivamente a que gran parte de los servicios básicos ya se han solucionado y que por lo tanto, las necesidades han ido variando, concentrándose gran parte de ellas, en temas, relacionados con las solicitudes de terreno.



3. REUNIONES SERVICIOS PUBLICOS 2014

Las reuniones con los servicios públicos que se realizaron durante el año 2014, se concentraron principalmente con la Seremía de Educación, y que tienen relación con la construcción de los proyectos educativos que se encuentran en ejecución.

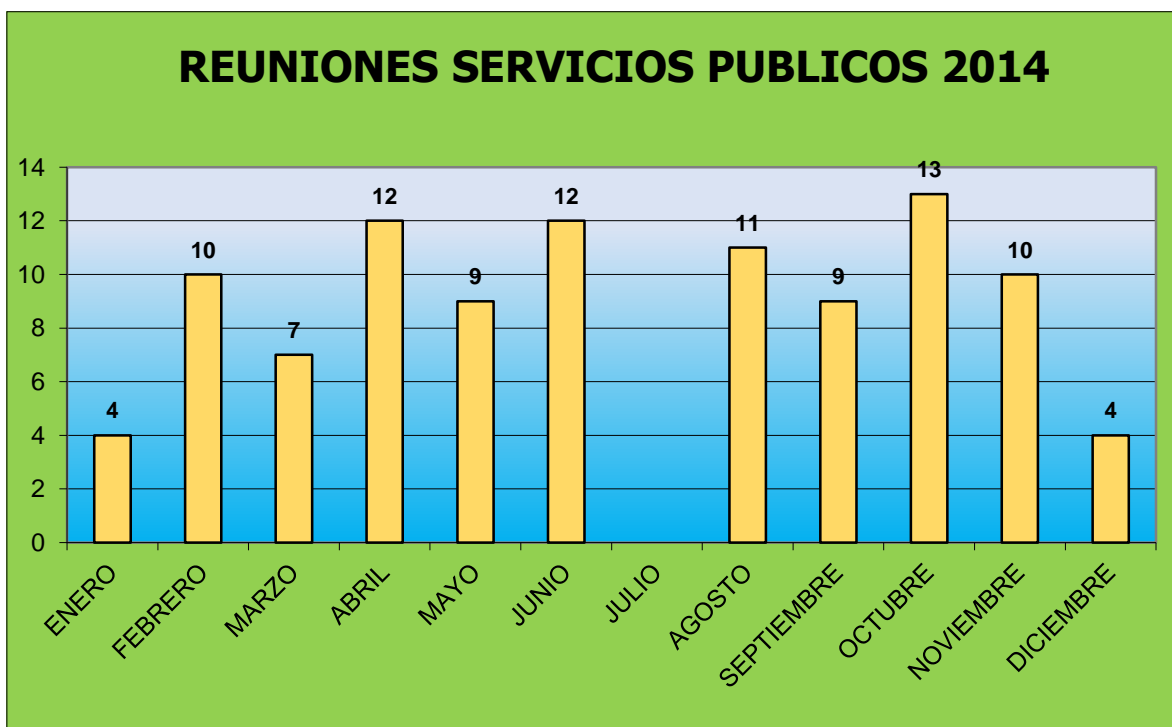

4. ORGANIZACIÓN Y COORDINACION DE CEREMONIAS Y EVENTOS PUBLICOS 2014

Además dentro de las funciones que debe realizar la Secretaria de Alcaldía está la de organizar y coordinar los principales eventos sociales de la municipalidad, los cuales se desglosan de la siguiente forma:

CANTIDAD	ACTIVIDADES
06	ORGANIZACIÓN DE CEREMONIAS
07	VISITAS PROTOCOLARES AUTORIDADES NACIONALES E INTERNACIONALES -Sra. Aurora Williams Bauzza, Ministra de Minería -Sra.Claudia Barattini, Ministra de Cultura -Sra. Paulina Saball, Ministra de Desarrollo Social -Embajador de EE.UU., Mr. Michael Hammer -Sr. Carlos Furche, Ministro de Agricultura -Sr.Aloysius Lele Madja, Embajador de Indonesia Sr.Máximo Pacheco, Ministro de Energía

5. UNIDAD DE COMUNICACIONES 2014

El área de comunicaciones cumple un rol fundamental como instrumento de vinculación, que permite al municipio cumplir con el compromiso de informar a la sociedad acerca de sus gestiones.

Múltiples actividades son entregadas de manera periodística, principalmente, mediante comunicados de prensa, los que son difundidos en los medios locales, regionales y nacionales, ya sean online, escritos y radiales. Además, mediante la información se refleja la diversa gama de actividades que están a disposición de los diferentes sectores de la comunidad, son una muestra representativa de la importancia que tiene la comunicación para la gestión municipal.

Objetivos:

Algunos de los objetivos que se definieron para la comunicación el año 2014 fueron los siguientes:

- Cambiar la imagen que la sociedad tiene de la institución
- Generar credibilidad, confianza y transparencia entre la ciudadanía
- Generar visibilidad de la entidad
- Reducir distancias entre las administraciones y la ciudadanía
- Mejorar el proceso de comunicación y de atención a la ciudadanía gracias a la inmediatez de las redes sociales.
- Ofrecer información de interés para la ciudadanía, favoreciendo el conocimiento y el uso de los productos y los servicios públicos.
- Fomentar la participación ciudadana

- Promocionar las actitudes y valores cívicos, propiciando la utilización racional de los servicios y los bienes públicos.
- Informar de la gestión realizada con transparencia
- Incrementar el trabajo en equipo
- Fomentar la lealtad del equipo

Metas:

“Situación a la administración ante la ciudadanía, como una institución cercana a ella y transparente en sus actuaciones”.

El 2014 se logró:

- a) Difundir a los medios de comunicación notas informativas con las principales actividades y actuaciones de la Administración en cuestión, con un mínimo mensual fijado según la actividad de la entidad.
- b) Durante 2014 la transmisión del programa radial, “Municipio más cerca”, se realizó solamente el primer semestre, programa que era transmitido los días lunes, miércoles y viernes de 09.00 a 11.00 horas.
- c) Se consolida la entrega de información comunal y municipal con la puesta en marcha de la página web www.municipiosanpedrodeatacama.cl

Público Objetivo Principal:

En este caso, en su mayoría son las mujeres dueñas de casa que por las actividades que realizan permanecen en el hogar a esa hora.

Público Objetivo Secundario

Trabajadores de empresas aledañas con familia en la comuna y turistas nacionales que llegan a la comuna.

Los objetivos del programa

Entretener e informar de forma amena a la comunidad acerca de la labor municipal. Además, de sensibilizar a la población del quehacer municipal con respecto al costo del desarrollo y el bienestar de la comuna.

ADMINISTRACION MUNICIPAL - SECPLA

La Ley Orgánica Constitucional de Municipalidad define las funciones de la administración municipal de la siguiente forma:

"El administrador municipal será el colaborador directo del alcalde en las tareas de coordinación y gestión permanente del municipio, y en la elaboración y seguimiento del plan anual de acción municipal y ejercerá las atribuciones que señale el reglamento municipal y las que le delegue el alcalde, siempre que estén vinculadas con la naturaleza de su cargo."

En este sentido, y de acuerdo a lo establecido, la Administración municipal de San Pedro de Atacama depende directamente de la Alcaldesa y tiene por objetivo administrar estratégicamente la organización interna de la entidad, de acuerdo a los planes y programas establecidos, a las atribuciones que le señale el Reglamento Municipal y a las que le delegue la Alcaldesa.

Atendiendo a que la Planta Municipal de San Pedro de Atacama está limitada a 3 cargos directivos la administración desarrolla también las labores inherentes a la Secretaría Comunal de Planificación que tiene a su cargo la gestión de planes y programas de inversión y con ello la postulación de los proyectos de inversión a las diferentes fuentes de financiamiento

Entre otras funciones, además, le corresponde a la administración:

- Planificar y ejecutar las tareas de dirección y coordinación permanente de todas las unidades municipales y servicios municipalizados, de acuerdo a las instrucciones del Alcalde.
- Adoptar las providencias necesarias para el adecuado cumplimiento de la gestión y ejecución técnica de las políticas, planes, programas y proyectos municipales, que se relacionen con la gestión interna del Municipio.
- Ejercer las atribuciones que le delegue el Alcalde y el Concejo, en conformidad con la Ley y las demás funciones que se le encomienden, de acuerdo con el reglamento interno.

- Realizar estudios y proponer alternativas de reorganización de los servicios que prestan, así como detectar necesidades e implementar acciones de optimización de los procesos administrativos internos.
- Analizar las instrucciones, reglamentos, manuales de organización, procedimientos y descripción de cargos, a fin de comprobar su utilidad y actualización, de acuerdo a la normativa vigente. En caso de no contar con estos instrumentos, deberá dirigir y supervisar su elaboración por las unidades respectivas.
- Estudiar y velar por el cumplimiento de la estructura de la organización, en cuanto al número de unidades que la componen, a sus encargados y a la distribución de funciones, con especial énfasis en los límites de responsabilidad, en la centralización de decisión y delegación, etc.
- Asesorar la puesta en marcha de cualquier nueva función que se establezca, así como de cualquier cambio o modificación de la organización de la Municipalidad o de su funcionamiento.
- Elaborar, proponer y programar en coordinación con otras unidades municipales, los gastos de inversión en la Municipalidad necesarios para la adecuada Gestión Municipal y los gastos de operación.
- Orientar el quehacer de la Dirección en función del Plan de Desarrollo Comunal, la Misión Municipal y la Planificación Estratégica.
- Cumplir otras funciones que el Alcalde le encomiende, de conformidad con la legislación vigente

Se indica además que en la comuna, la Administración Municipal asume las funciones de:

- Servir de secretaría técnica permanente de la alcaldesa y del concejo en la formulación de la estrategia municipal, como asimismo de las políticas, planes, programas y proyectos de desarrollo de la comuna;

- Asesorar a la alcaldesa en la elaboración de los proyectos de plan comunal de desarrollo y de presupuesto municipal.
- Evaluar el cumplimiento de los planes, programas, proyectos, inversiones y el presupuesto municipal, e informar sobre estas materias al concejo, a lo menos semestralmente;
- Efectuar análisis y evaluaciones permanentes de la situación de desarrollo de la comuna, con énfasis en los aspectos sociales y territoriales;
- Elaborar las bases generales y específicas, según corresponda, para los llamados a licitación, previo informe de la unidad competente, de conformidad con los criterios e instrucciones establecidos en el reglamento municipal respectivo;
- Fomentar vinculaciones de carácter técnico con los servicios públicos y con el sector privado de la comuna, y
- Recopilar y mantener la información comunal y regional atinente a sus funciones.
- Presentar iniciativas para ser financiadas a través de diversos fondos de financiamiento.
- Dar cumplimiento a lo lineamientos planteados por el actual PLADECO.

GENERALIDADES:

En el contexto del organigrama municipal general, se debe indicar que la Administración Municipal depende jerárquicamente de Alcaldía e internamente el departamento se estructuró el primer cuatrimestre del año 2014 de la siguiente manera:

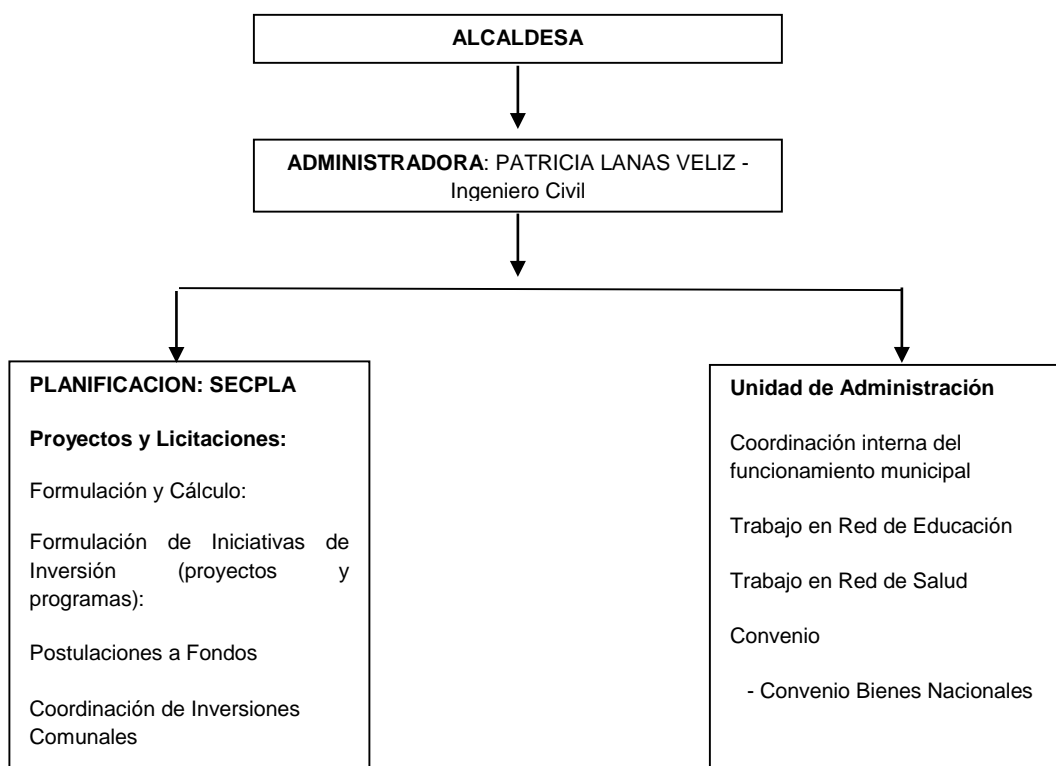

Se indica que a contar del mes de mayo del año 2014, tras modificación de planta municipal se incorpora la SECPLA, asumiendo las funciones propias que le otorga la ley.

A partir de esa fecha se trabaja de manera conjunta iniciativas en diversas áreas, siempre apoyando y formulando iniciativas y posteriormente efectuando la postulación a fondos externos para concretarlos.

Acciones desarrolladas durante el 2014

En materias de presentación de iniciativas y proyectos

Se debe señalar que en relación a la presentación de iniciativas, este departamento trabajo bajo las directrices que se indican en el actual PLADECO, el cual fuera aprobado durante el primer trimestre del año 2013, y que nos entrega las estrategias y líneas de acción que fueran planteadas por los propios habitantes de la comuna.

Es por ello que los proyectos presentados obedecen a las necesidades y requerimiento de la población de manera que respondan a sus demandas.

De esta manera el durante el año 2014, se presentan diversas iniciativas y a distintos fondos de financiamiento los cuales han pasado por revisión, encontrándose en diversos estados de acuerdo a disponibilidad presupuestaria, emergencias, prioridades, etc.

En general, los proyectos en la medida que cuentan con aprobación de financiamiento se licitan a través del portal Mercado Público, de acuerdo a la Ley de Compras Públicas y ejecutados para dar cumplimiento a los objetivos planteados.

Los proyectos ingresados para el período 2014 son:

Fondo Nacional Desarrollo Regional (FNDR)

CODIGO BIP	NOMBRE PROYECTO
30100127-0	REPOSICIÓN LICEO POLITÉCNICO C-30 SAN PEDRO DE ATACAMA
30237072	CONSTRUCCION JARDIN INFANTIL LICANANTAY SAN PEDRO DE ATACAMA
30108045	REPOSICION JARDIN INFANTIL LOCALIDAD DE TOCONAO
30120017	REPOSICION ESCUELA DE CAMAR
30101198	NORMALIZACIÓN COMPLEJO EDUCATIVO LOCALIDAD DE TOCONAO, SAN PEDRO DE ATACAMA
30237072	CONSERVACIÓN Y REPOSICIÓN DE CANALES Y CALLEJONES PÚBLICOS JERE TOCONAO

Circular N° 33

Se ingresan además iniciativas para ser consideradas a través de financiamiento público, según instrucciones de la **Circular N° 33** del 13/07/09 que complementa la circular N° 36 de 2007.

De lo anterior, lo siguiente:

CODIGO	NOMBRE DEL PROYECTO	ESTADO
3013768	REPOSICIÓN AMBULANCIA CESFAM SAN PEDRO DE ATACAMA	Proyecto ejecutado y el vehículo en uso por parte del CESFAM
30151572	ADQUISICIÓN BUS Y MINIBUS ESCOLAR LOCALIDAD DE SAN PEDRO DE ATACAMA	Se adquirieron los dos vehículos y fueron entregados al DAEM, los cuales se encuentran en uso.
30294672	CONSERVACION SISTEMAS ELECTRICOS LOCALIDADES VARIAS	Proyecto en ejecución
30295325	CONSERVACION SISTEMA ALUMBRADO PÚBLICO COMUNAL	Proyecto en ejecución

Se debe indicar el apoyo prestado como planificación para la ejecución de proyectos con fondos municipales los cuales corresponden aproximadamente a 10 iniciativas.

Se precisa que durante el año 2014 se trabaja fuertemente en la presentación Red Educacional Municipal, dando a conocer a la comunidad educativa en diferentes instancias y reuniones organizadas de los alcances y proyectos asociados. En dicha oportunidad se efectúa visita a terreno a todos los establecimientos donde asistieron y participaron distintos actores de la comunidad educativa.

Respecto a los diversos programas que tiene **SUBDERE (PMU – PMB)** se postularon diversas iniciativas, entre las cuales se tiene:

Nombre de la iniciativa
CONSTRUCCION ACERAS CALLE LASCAR ENTRE CALLE CAMINO INTERNACIONAL Y CAMPAMENTO LOCALIDAD DE TOCONAO
CONSTRUCCION ACERAS CALLE LASCAR ENTRE CALLES HUAYTIQUINA Y PJE COPIAPO LOCALIDAD DE TOCONAO
CONSTRUCCION ACERAS CALLE LASCAR ENTRE CALLES PJE COPIAPO Y CAMINO INTERNACIONAL LOCALIDAD DE TOCONAO
INSTALACION CANALETAS AGUAS LLUVIAS Y HABILITACIÓN ZONA DE SEGURIDAD ESCUELA DE SOCAIRE
MEJORAMIENTO EVACUACION AGUAS LLUVIAS Y REFUERZO TECHUMBRE PARA CARGA DE NIEVE ESCUELA G-30 SOCAIRE
MEJORAMIENTO PARQUES INFANTILES LOCALIDAD DE SAN PEDRO DE ATACAMA
MEJORAMIENTO TECHUMBRE Y NORMALIZACIÓN SANITARIA ESCUELA G-27 SAN ROQUE DE PEINE
MEJORAMIENTO TECHUMBRE ZONA ADMINISTRATIVA ESCUELA E-26 SAN PEDRO DE ATACAMA
MEJORAMIENTO Y REFUERZO LINEA MEDIA TENSIÓN EL LITIO – PEINE

Durante el año 2014 se trabajó además en:

- Se formuló y confeccionó proyectos de pavimentos participativos 2014 , donde se presentaron las siguientes calles:

Nombre de Calle	Localidad
Latorre	Toconao
José Miguel carrera	Toconao

Además se informa que el municipio desarrolló el proyecto postulado al Fondo Nacional para Fomento del Deporte denominado:

NOMBRE PROYECTO	LOCALIDAD BENEFICIARIA
HABILITACION GIMNASIO AL AIRE LIBRE LOCALIDAD DE TOCONAO	TOCONAO

En materia de Convenios:

Se informa que tras la firma de convenio con el Ministerio de Vivienda y Urbanismo, para la ejecución del Programa Recuperación de Barrios el año 2013, se continúa avanzando y concretando.

El objetivo planteado ha sido contribuir al mejoramiento de la calidad de vida de los habitantes de barrio

s que presentan problemas de deterioro urbano, segregación y vulnerabilidad social, a través de un proceso participativo de recuperación de los espacios públicos y de los entornos urbanos de las familias.

Para esto el Programa, contempla la realización de distintas gestiones, tanto a nivel de obras urbanas como de gestión social, que financiará el Ministerio de Vivienda y Urbanismo, directamente o a través de los Servicios de Vivienda y Urbanización.

Tal como fuera planteado y requerido por los propios vecinos, se ejecutaron los proyectos de construcción de sedes vecinales, correspondiendo a:

Nombre de la iniciativa
CONSTRUCCION SEDE SOCIAL POBLACION LOS ALGARROBOS
CONSTRUCCION SEDE SOCIAL POBLACIÓN ALTO JAMA

Se precisa que el polígono de intervención que considera el programa en la comuna, incluye a las poblaciones:

- El Carmen
- Lickan Antai
- Conde Duque
- Los Algarrobos
- Alto Jama
- Alto Mirador
- Nuevo Loteo El calvario

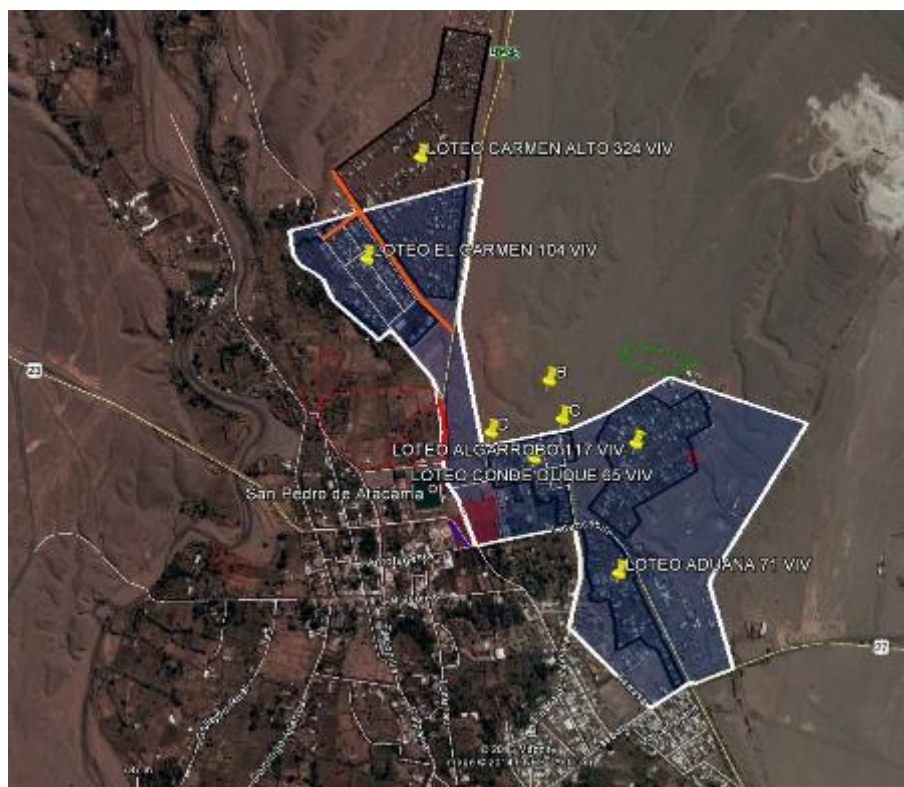

Cabe señalar que en este mismo contexto se presentan diversos proyectos para ser financiados a través del programa de Pavimentación participativa, los cuales fueron seleccionados para financiamiento, correspondiendo a:

POBLACIÓN	CALLE	DESDE – HASTA
Conde Duque	Pasaje 2	Las Parinas – calle sin salida
Conde Duque	Pasaje 1	Las Parinas – calle sin salida
El Carmen	Calle Puripica	Remanente – Sandra Berna
Alto Jama	Calle Geyser	28 de Agosto – Lascar
Villa Los Algarrobos	Calle Los Chañares	Los Granados – Los Perales
Alto Jama	Calle CKilapana	Gustavo Le Paige – Socaire
Villa Los Algarrobos	Calle Los Tamarugos	Los Granados – Los Laureles
Alto Jama	Pasaje Los Chañares	Socaire - Los Geyser
Alto Jama	Pasaje Aduana	Gustavo Le Paige- camino a Toconao

Además, tras postulación han quedado en lista de espera los siguientes:

POBLACIÓN	CALLE	DESDE – HASTA
Villa Los Algarrobos	Los Granados	Los Pimientos – Los Tamarugos
Lickanantay	Calle Los Andes	Puripica – Remanente
Villa Los Algarrobos	Calle Los Pimientos	Los Granados – Los Laureles
Lickanantay	Calle Ramanente	Puripica – Valle de la Luna
Lickanantay	Calle Solcor	Los Andes – Sandra Berna
Lickanantay	Calle Sandra Berna	Puripica – Solcor
Lickanantay	Calle Eclipse	Ramanente – Sandra Berna

Durante el 2014 se continuó trabajando con:

Supervisión y coordinación **Convenio de Bienes Nacionales**: el trabajo se orientó fundamentalmente a la regularización de propiedades fiscales en lo relacionado a:

- Equipamientos
- Nuevos loteos en la comuna: se trabajó en regularizar loteos que contaban con un número de familias asentadas, tales como el Alto Mirador y Calvario en San Pedro de Atacama,

SECRETARIA MUNICIPAL

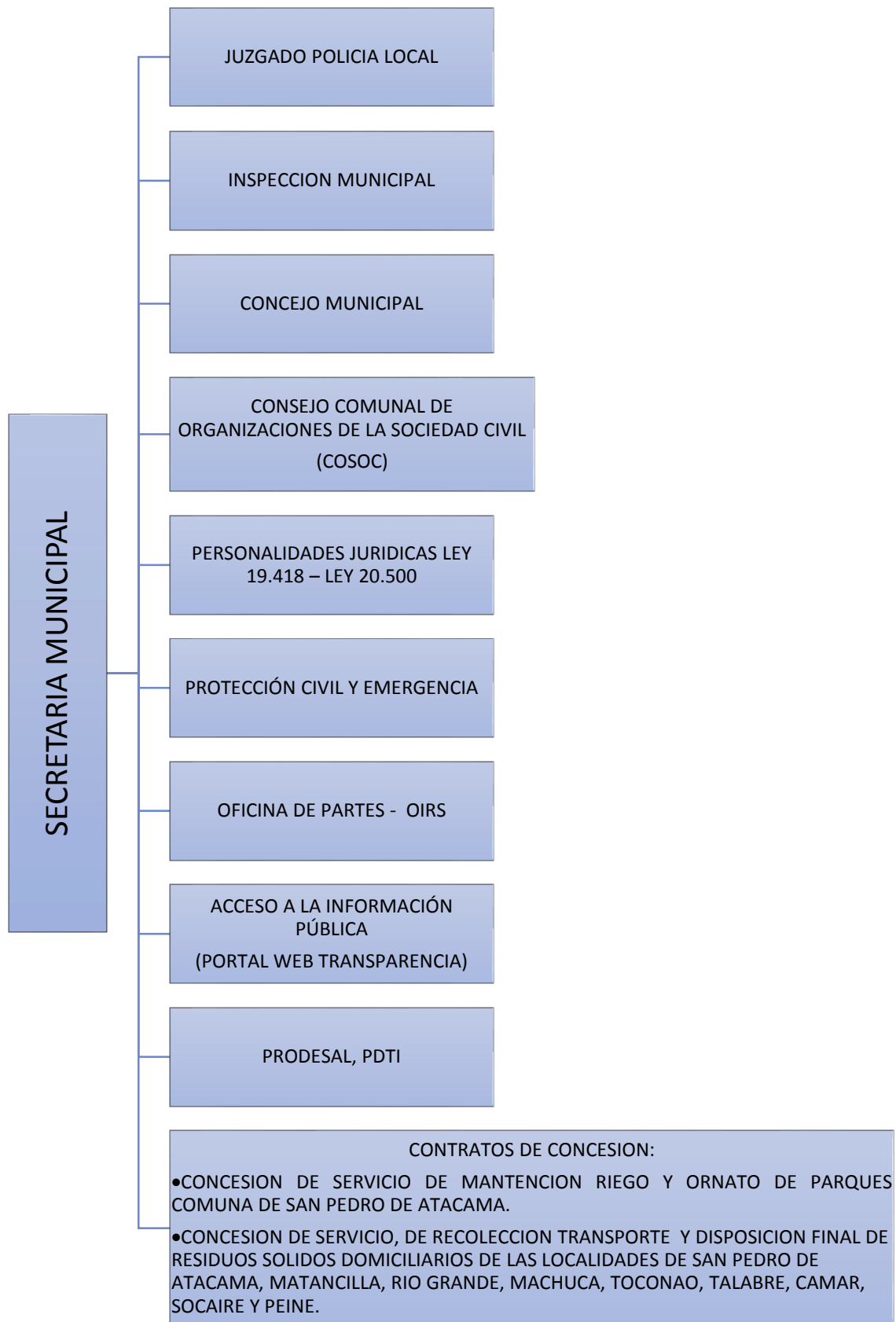

La Secretaria municipal tiene asignada sus funciones de acuerdo a la ley orgánica y al reglamento interno teniendo entre ellas:

- Juzgado de policía local e Inspecciones
- Oficina de partes e informaciones, reclamos y sugerencias de la municipalidad
- Secretaria del Concejo Municipal
- Secretaria del Consejo Comunal de organizaciones de la sociedad civil
- Ley acceso a la información, portal web transparencia
- Funciones propias de la secretaria municipal, incluyendo además la supervisión del programa PRODESAL, PDTI, protección civil y emergencias, supervisión de contratos de servicios de mantención y riego de parques, tramitación de personalidades jurídicas, supervisión contrato de extracción de basura, además de otras tareas asignadas propias del municipio.

El objetivo principal de esta secretaria es mantener el funcionamiento interno administrativo, es transversal a todas las áreas de gestión de la municipalidad, es decir, ser el nexo como asimismo entregar la asesoría e información necesaria en las labores municipales como también proporcionar la adecuada a los usuarios de la municipalidad.

El personal que se desempeña en esta área es: cuatro administrativos, y un profesional que dirige las labores encomendadas, además cuenta con dos asesores jurídicos.

De acuerdo a lo anterior la gestión de esta área municipal durante el periodo se resumen de la siguiente forma:

1.- CONCEJO COMUNAL

Las funciones y atribuciones del Concejo Comunal se encuentran definidas en los Artículos 79º y 80º del Texto Refundido, Coordinado, Sistematizado y Actualizado de la Ley N° 18.695, Orgánica Constitucional de Municipalidades, D.F.L. 1-19.704, entre las que destacan: Fiscalizar el cumplimiento de planes y programas municipales, fiscalizar las unidades y servicios municipales, supervisar el cumplimiento del PLADECO y las actuaciones del Alcalde. El concejo comunal se compone de las siguientes autoridades en ejercicio durante el año 2014:

ALCALDESA

Nombre Completo	:	Sandra Berna Martínez
Estado Civil	:	Soltera
Fecha de nacimiento	:	07 de Abril de 1954
Cedula de Identidad	:	7.270.519-k
Enseñanza	:	Estudios Completos

CONCEJALES (AS)

Nombre Completo	:	Nazario Tito Condori
Estado Civil	:	soltero
Fecha de nacimiento	:	28 de Julio de 1960
Cedula de Identidad	:	8.066.773-6
Enseñanza	:	Enseñanza media completa
Profesión	:	Técnico

Nombre Completo	:	Humberto Argandoña Catur
Estado Civil	:	Casado
Fecha de nacimiento	:	26 de Diciembre de 1976
Cedula de Identidad	:	13.171.680-K
Enseñanza	:	Universitarios Completos
Profesión	:	Kinesiólogo

Nombre Completo	:	Rubén Reyes Aymani
Estado Civil	:	Casado
Fecha de nacimiento	:	18 de Marzo de 1968
Cedula de Identidad	:	12.082.641-7
Enseñanza	:	Universitarios completos
Profesión	:	Profesor general básico, Licenciado en Educación, Contador

Nombre Completo	:	Ricardo Vilca Solís
Estado Civil	:	Casado
Fecha de nacimiento	:	20 de Septiembre de 1964
Cedula de Identidad	:	6.991.937-5
Enseñanza	:	Enseñanza media completa

Nombre Completo : **María Teresa Veliz Guerra**
Estado Civil : **Casada**
Fecha de nacimiento : **04 de Enero de 1972**
Cedula de Identidad : **13.742.925 -K**
Enseñanza : **Universitarios completos**
Profesión : **Asistente social, Licenciada en trabajo social.**

Nombre Completo : **Lilibeth Reyes Ramos**
Estado Civil : **Soltera**
Fecha de nacimiento : **30 de Junio de 1980**
Cedula de Identidad : **13.742.942-K**
Enseñanza : **Estudios completos**

1.1 COMISIONES DE TRABAJO

Las comisiones de trabajo de los concejales(as) están definidas en la ley orgánica de municipalidades y en el reglamento de funcionamiento de este cuerpo colegiado, los temas seleccionados fueron los que siguen y se detallan a continuación las comisiones realizadas durante el año 2014:

COMISIONES CONFORMADAS	PRESIDENTE
FOMENTO PRODUCTIVO	RICARDO VILCA
SEGURIDAD CIUDADANA	
MEDIO AMBIENTE	MARÍA TERESA VELIZ
DESARROLLO SOCIAL	
EDUCACIÓN	HUMBERTO ARGANDOÑA
VIVIENDA Y DESARROLLO URBANO	LILIBETH REYES RAMOS
DEPORTE Y RECREACIÓN	
ENERGÍA	NAZARIO TITO CONDORI
SALUD	
ASUNTOS INDÍGENAS,	RUBEN REYES AYMANI
CULTURA Y TURISMO	

FECHA	COMISION	PRESIDIÓ	PARTICIPO
21-04-2014	CULTURA Y TURISMO	RUBEN REYES AYMANI	NAZARIO TITO CONDORI, RUBEN REYES AYMANI.
28-04-2014	MIXTA FOMENTO PRODUCTIVO Y DESARROLLO SOCIAL	RICARDO VILCA SOLIS Y MARIA VELIZ GUERRA	LILIBETH REYES RAMOS, RUBÉN REYES AYMANI.
10-06-2014	ASUNTOS INDIGENAS	RUBEN REYES AYMANI	MARIA VELIZ GUERRA, RICARDO VILCA SOLIS.
11-06-2014	MEDIO AMBIENTE	MARIA TERESA VELIZ GUERRA	LILIBETH REYES RAMOS, RICARDO VILCA SOLIS, NAZARIO TITO CONDORI, RUBÉN REYES AYMANI.
03-07-2014	ENERGÍA	NAZARIO TITO CONDORI	RUBEN REYES AYMANI, HUMBERTO ARGANDOÑA.
08-07-2014	SALUD	NAZARIO TITO CONDORI	HUMBERTO ARGANDOÑA, RUBEN REYES AYMANI, MARIA TERESA VELIZ.
17-07-2014	ASUNTOS INDIGENAS, CULTURA Y TURISMO	RUBEN REYES AYMANI	RICARDO VILCA SOLIS, MARIA VELIZ GUERRA, LILIBETH REYES RAMOS.
18-07-2014	ASUNTOS INDIGENAS, CULTURA Y TURISMO	RUBEN REYES AYMANI	RICARDO VILCA SOLIS, LILIBETH REYES RAMOS, NAZARIO TITO CONDORI, MARIA VELIZ GUERRA.
10-09-2014	MIXTA FOMENTO PRODUCTIVO Y DESARROLLO SOCIAL	RICARDO VILCA SOLIS Y MARIA VELIZ GUERRA	RUBEN REYES AYMANI, NAZARIO TITO CONDORI, LILIBETH REYES RAMOS
20-10-2014	PRESUPUESTO	ALCALDESA	RICARDO VILCA SOLIS, NAZARIO TITO CONDORI, RUBEN REYES AYMANI, HUMBERTO ARGANDOÑA CATUR, LILIBETH REYES RAMOS.
21-10-2014	FOMENTO PRODUCTIVO	RICARDO VILCA SOLIS	RUBEN REYES AYMANI, LILIBETH REYES RAMOS, NAZARIO TITO CONDORI.

FECHA	COMISION	PRESIDIÓ	PARTICIPO
22-09-2014	ENERGÍA	NAZARIO TITO CONDORI	RICARDO VILCA SOLIS, RUBEN REYES AYMANI.
22-10-2014	DEPORTE	LILIBETH REYES RAMOS	HUMBERTO ARGANDOÑA CATUR.
27-11-2014	CULTURA Y TURISMO	RUBEN REYES AYMANI	MARIA VELIZ GUERRA, NAZARIO TITO CONDORI, LILIBETH REYES RAMOS.
28-11-2014	CULTURA , TURISMO Y ASUNTOS INDIGENAS	RUBEN REYES AYMANI	LILIBETH REYES RAMOS.
05-12-2014	DEPORTE	LILIBETH REYES RAMOS	HUMBERTO ARGANDOÑA, RUBEN REYES AYMANI, MARIA VELIZ GUERRA.
16-12-2014	FOMENTO PRODUCTIVO	RICARDO VILCA SOLIS	RUBEN REYES AYMANI, MARIA VELIZ GUERRA, NAZARIO TITO CONDORI.

1.2 SESIONES REALIZADAS

En el año 2014, se efectuaron 36 Sesiones Ordinarias que corresponde a lo acordado por este cuerpo colegiado y 14 Sesiones Extraordinarias, llegando a un total de 313 acuerdos. Cabe señalar que el 06 de Diciembre año 2012 asumen estas autoridades municipales.

año	Sesiones ordinarias	Sesiones extraordinarias	Nº total de sesiones
2012	3	/	3
2013	36	11	47
2014	36	14	50

Según lo señalado anteriormente se detallan los más relevantes:

Acuerdos más relevantes tomados por el Concejo comunal Año 2014

Nº Acuerdo	Fecha	Tipo de Sesión Ordinaria (O) Extraordinario (E)	Acuerdo														
05	09/01/2014	S.O N° 1	Se acuerda por unanimidad del Concejo Municipal fijar como dieta mensual 12 U.T.M durante el año 2014.														
06	09/01/2014	S.O N° 1	Se acuerda por el Concejo Municipal, en votación dividida, nombrar como representante de este cuerpo colegiado para el directorio de la corporación municipal de deportes y recreación al Sr. Ricardo Vilca Solís, Concejal.														
07	09/01/2014	S.O. N° 1	<p>Se aprueba por el Concejo Municipal, en votación dividida, seis votos a favor y uno en contra, el estatuto de la Corporación municipal de deportes y recreación de la comuna de San Pedro de Atacama.</p> <p>La votación es la que sigue:</p> <table> <tr> <td>Concejal Reyes</td> <td>aprueba</td> </tr> <tr> <td>Concejala Veliz</td> <td>aprueba</td> </tr> <tr> <td>Concejal Tito</td> <td>aprueba</td> </tr> <tr> <td>Concejala Reyes</td> <td>no aprueba</td> </tr> <tr> <td>Concejal Argandoña</td> <td>aprueba</td> </tr> <tr> <td>Concejal Vilca</td> <td>aprueba</td> </tr> <tr> <td>Alcaldesa</td> <td>aprueba</td> </tr> </table>	Concejal Reyes	aprueba	Concejala Veliz	aprueba	Concejal Tito	aprueba	Concejala Reyes	no aprueba	Concejal Argandoña	aprueba	Concejal Vilca	aprueba	Alcaldesa	aprueba
Concejal Reyes	aprueba																
Concejala Veliz	aprueba																
Concejal Tito	aprueba																
Concejala Reyes	no aprueba																
Concejal Argandoña	aprueba																
Concejal Vilca	aprueba																
Alcaldesa	aprueba																
10	09/01/2014	S.O. N° 1	<p>Se aprueba por unanimidad del Concejo Municipal la ampliación de los siguientes contratos por el periodo de cuatro meses, febrero a Mayo del 2014:</p> <ul style="list-style-type: none"> - Concesión de servicios de recolección, transporte y disposición final de residuos sólidos domiciliarios, San Pedro de Atacama y Toconao. - Concesión de servicios de recolección, transporte y disposición final de residuos sólidos 														

Nº Acuerdo	Fecha	Tipo de Sesión Ordinaria (O) Extraordinario (E)	Acuerdo
			domiciliarios, pueblos del interior.
11	09/01/2014	S.O. N° 1	Se acuerda por unanimidad del Concejo Municipal efectuar la licitación de la Concesión de servicios de recolección, transporte y disposición final de residuos sólidos domiciliarios, aseo de calles, parques de entretención y plazas de San Pedro de Atacama, Matancilla, Santiago de Rio Grande, Machuca, Toconao, Talabre, Camar, Socaire, y Peine por el periodo de tres años.
12	09/01/2014	S.O. N° 2	Se aprueba por unanimidad del Concejo Municipal la ordenanza N° 01/2014, sobre derechos municipales por concesiones, permisos, ocupación de bienes nacionales de uso público publicidad, propaganda y otros servicios.
13	13/01/2014	S.EXT.O. N° 1	Se acuerda por unanimidad del Concejo Municipal nominar como observadores, por cuenta de este cuerpo colegiado, al Concejal Rubén Reyes y Concejala Lilibeth Reyes en el traslado de las piezas arqueológicas del museo Gustavo le Paige.
14	13/01/2014	S.EXT.O: N° 1	Se aprueba por unanimidad del Concejo municipal contratar a trato directo los servicios para el traslado de colecciones arqueológicas del museo Padre Gustavo Le Paige.
15	13/01/2014	S.EXT.O: N° 2	Se aprueba por unanimidad del Concejo municipal contratar a trato directo los mejoramientos y reparaciones en los establecimientos educacionales financiados con el fondo de apoyo a la educación pública municipal de calidad.
17	14/01/2014	S.O: N° 3	Se aprueba por unanimidad del Concejo Municipal otorgar permiso para uso del suelo en el bien nacional de uso público local N° 38 pasaje Gabriela mistral, feria artesanal, a Don Nelson Morales Rodríguez, Rut 15.769.740-4, hasta el 30 de Junio de 2014, además se acuerda solicitar al Liceo C-30 en el mes de su pronunciamiento respecto de la ocupación del lugar dado que a contar del 1° de Julio se encontrará disponible.

Nº Acuerdo	Fecha	Tipo de Sesión Ordinaria (O) Extraordinario (E)	Acuerdo												
20	14/01/2014	S.O Nº 3	Se aprueba por unanimidad del Concejo municipal la aclaración al programa “Forjando una cultura del deporte para alcanzar mayores niveles de desarrollo” presentada por la Directora de Desarrollo Comunitario respecto a un ajuste en la distribución del presupuesto de dicho programa.												
22	21/01/2014	S.EXT O: Nº 3	<div> Se aprueba por unanimidad del Concejo municipal inicializar en el presupuesto año 2014, los ítems proyectos de inversión y estudios para inversión, según el siguiente detalle: <div> <div>PROYECTOS DE INVERSIÓN</div> <table> <tr> <th>Nombre</th> <th>Valor M\$</th> </tr> <tr> <td> Calderas piscina SPA: <ul style="list-style-type: none"> - Adquisición e instalación calderas piscina techada </td> <td>8000</td> </tr> <tr> <td> Habilitación de dependencias municipales: <ul style="list-style-type: none"> - reparación e instalación techumbre casa municipal (comedor y sombreadero vehículos) - instalación nueva techumbre casa municipal </td> <td> 1000 2000 </td> </tr> <tr> <td>Estudio Mecánica de Suelos Nuevo Liceo San Pedro de Atacama</td> <td>14000</td> </tr> <tr> <td> Habilitación canaleta escuela de Socaire: mejoramiento de aguas lluvias Escuela de Socaire </td> <td>6800</td> </tr> <tr> <td>Habilitación matriz auxiliar agua potable Liceo C-30: reparaciones liceo</td> <td>600</td> </tr> </table> </div> </div>	Nombre	Valor M\$	Calderas piscina SPA: <ul style="list-style-type: none"> - Adquisición e instalación calderas piscina techada 	8000	Habilitación de dependencias municipales: <ul style="list-style-type: none"> - reparación e instalación techumbre casa municipal (comedor y sombreadero vehículos) - instalación nueva techumbre casa municipal 	1000 2000	Estudio Mecánica de Suelos Nuevo Liceo San Pedro de Atacama	14000	Habilitación canaleta escuela de Socaire: mejoramiento de aguas lluvias Escuela de Socaire	6800	Habilitación matriz auxiliar agua potable Liceo C-30: reparaciones liceo	600
Nombre	Valor M\$														
Calderas piscina SPA: <ul style="list-style-type: none"> - Adquisición e instalación calderas piscina techada 	8000														
Habilitación de dependencias municipales: <ul style="list-style-type: none"> - reparación e instalación techumbre casa municipal (comedor y sombreadero vehículos) - instalación nueva techumbre casa municipal 	1000 2000														
Estudio Mecánica de Suelos Nuevo Liceo San Pedro de Atacama	14000														
Habilitación canaleta escuela de Socaire: mejoramiento de aguas lluvias Escuela de Socaire	6800														
Habilitación matriz auxiliar agua potable Liceo C-30: reparaciones liceo	600														

Nº Acuerdo	Fecha	Tipo de Sesión Ordinaria (O) Extraordinario (E)	Acuerdo											
			Mejoramiento piscina Centro de Eventos	2000										
			ESTUDIOS PARA INVERSION											
			<table> <tr> <th>Nombre</th> <th>Valor M\$</th> </tr> <tr> <td> Apoyo a PMU y Circular 33 proyectos varios: proyectos: “conservación Alumbrado Público S.P.A”, “Mejoramiento de redes y generadores pueblos comuna S.P.A.”, “Construcción Sombreaderos sectores varios S.P.A”, “Consolidación y mejoramiento parques, contrato con Olaff Christiansen </td> <td>3500</td> </tr> <tr> <td> Revisores independientes y ensayos proyectos: revisor de arquitectura proyecto Liceo C-30 (contrato con Sección Aurea - Roberto Rivera </td> <td>3300</td> </tr> <tr> <td> Proyecto Trabajo de Ingeniería Programa Pav Participativa 2013: <div> <div>- diseño calles Toconao (contrato Juan Alvarado)</div> <div>- diseño calles San Pedro de Atacama (contrato Javier Chaparro)</div> </div> </td> <td> 4550 4800 </td> </tr> <tr> <td> Apoyo de ingeniería, planimetría y formulaciones para fondos varios (FNDR2013, PMB 2013, FRILL 2013, etc): <div> <div>- Informe técnico justificativo para ampliación de modalidad de escuela a complejo educativo Toconao</div> </div> </td> <td></td> </tr> </table>	Nombre	Valor M\$	Apoyo a PMU y Circular 33 proyectos varios: proyectos: “conservación Alumbrado Público S.P.A”, “Mejoramiento de redes y generadores pueblos comuna S.P.A.”, “Construcción Sombreaderos sectores varios S.P.A”, “Consolidación y mejoramiento parques, contrato con Olaff Christiansen	3500	Revisores independientes y ensayos proyectos: revisor de arquitectura proyecto Liceo C-30 (contrato con Sección Aurea - Roberto Rivera	3300	Proyecto Trabajo de Ingeniería Programa Pav Participativa 2013: <div> <div>- diseño calles Toconao (contrato Juan Alvarado)</div> <div>- diseño calles San Pedro de Atacama (contrato Javier Chaparro)</div> </div>	4550 4800	Apoyo de ingeniería, planimetría y formulaciones para fondos varios (FNDR2013, PMB 2013, FRILL 2013, etc): <div> <div>- Informe técnico justificativo para ampliación de modalidad de escuela a complejo educativo Toconao</div> </div>		
Nombre	Valor M\$													
Apoyo a PMU y Circular 33 proyectos varios: proyectos: “conservación Alumbrado Público S.P.A”, “Mejoramiento de redes y generadores pueblos comuna S.P.A.”, “Construcción Sombreaderos sectores varios S.P.A”, “Consolidación y mejoramiento parques, contrato con Olaff Christiansen	3500													
Revisores independientes y ensayos proyectos: revisor de arquitectura proyecto Liceo C-30 (contrato con Sección Aurea - Roberto Rivera	3300													
Proyecto Trabajo de Ingeniería Programa Pav Participativa 2013: <div> <div>- diseño calles Toconao (contrato Juan Alvarado)</div> <div>- diseño calles San Pedro de Atacama (contrato Javier Chaparro)</div> </div>	4550 4800													
Apoyo de ingeniería, planimetría y formulaciones para fondos varios (FNDR2013, PMB 2013, FRILL 2013, etc): <div> <div>- Informe técnico justificativo para ampliación de modalidad de escuela a complejo educativo Toconao</div> </div>														

Nº Acuerdo	Fecha	Tipo de Sesión Ordinaria (O) Extraordinario (E)	Acuerdo		
			(contrato María Solange Molina) - línea base programas educación (contrato Fernando Correa) - formulación proyectos "Construcción Nueva Escuela Básica San Pedro de Atacama" y Construcción Nuevo Jardín Infantil localidad de San Pedro de Atacama"	890 2300 2850	
			consultorías: - asesoría inspección técnica proyectos electricos (contrato Andres Corante) - normalización red eléctrica edificios municipales Casona-DEM-Municipio (contrato Andrés Corante) - diseño Posta de Toconao (contrato Paula Pérez)	3900 2223 7500	
24	20/02/2014	S.O. N° 04	Se aprueba por unanimidad del Concejo Municipal la Primera Modificación Presupuestaria del Departamento de Educación Municipal.		
25	20/02/2014	S.O. N° 04	Se aprueba por unanimidad del concejo Municipal el Informe de Avance N° 01 de FAGEM 2013.		
26	20/02/2014	S.O. N° 04	Se acuerda por unanimidad del concejo Municipal aprobar la autorización a doña Ada Cabezas Aramayo para utilizar el permiso en Bien Nacional de Uso público de acuerdo a las condiciones solicitadas.		
28	20/02/2014	S.O. N° 04	Situación renovación de permiso Sra. Erika Castillo. Se aprueba por unanimidad del Concejo Municipal celebrar un nuevo contrato de arrendamiento por el plazo de un año renovable de acuerdo a evaluación.		

Nº Acuerdo	Fecha	Tipo de Sesión Ordinaria (O) Extraordinario (E)	Acuerdo								
31	20/02/2014	S.O. N° 07	<p>Solicitud de Comunidad Indígena de Toconao sobre concesión de BBNN a Conicyt.</p> <p>Se aprueba por unanimidad del Concejo Municipal la solicitud de la Comunidad de Toconao de hacerse parte coadyuvante del recurso de protección interpuesto por esta Comunidad Indígena en razón de la Concesión de tierras por parte del Ministerio de Bienes Nacionales a Conicyt.</p>								
33	27/02/2014	S.O. N° 09	<p>Solicitud de Cambio de Nombre de Calles presentada por Villa Solor:</p> <p>Se aprueba por unanimidad del Concejo Municipal aprobar la solicitud presentada por Villa Solor representada por los Sres. Mario Saire, Presidente de Junta Vecinal y Ingrid Boggioni Tesorera Junta Vecinal en relación al cambio de nombre de las calles interiores del Sector definido en Plano de Loteo N° 02203-6.704 CR elaborado por el Ministerio de Bienes Nacionales y aprobado por Resolución DOM San Pedro de Atacama N° 001/2010 cuyos nombres fueran sancionadas mediante Decreto Exento N° 3916 del 20 de Diciembre de 2011 que define los nombres de calle</p> <table><tr><td>Nombre Actual</td><td>Modificación</td></tr><tr><td>El Alma</td><td>El Sol</td></tr><tr><td>Triángulo Austral</td><td>Las Estrellas</td></tr><tr><td>Pje Sin Nombre entre calles Sol y Triángulo Austral</td><td>La Luna</td></tr></table>	Nombre Actual	Modificación	El Alma	El Sol	Triángulo Austral	Las Estrellas	Pje Sin Nombre entre calles Sol y Triángulo Austral	La Luna
Nombre Actual	Modificación										
El Alma	El Sol										
Triángulo Austral	Las Estrellas										
Pje Sin Nombre entre calles Sol y Triángulo Austral	La Luna										
37	27/02/2014	S.O. N° 06	<p>Se acuerda por unanimidad aprobar la inicialización de los ítems de inversión:</p>								

Nº Acuerdo	Fecha	Tipo de Sesión Ordinaria (O) Extraordinario (E)	Acuerdo																						
			<p>Proyectos de Inversión:</p> <table><tr><td>Habilitación y Puesta en Marcha Pta. Tratamiento Aguas Camar</td><td>4800</td></tr><tr><td>Trazado loteos sectores Varios</td><td>7500</td></tr><tr><td>Construcción pozo adsorbente Talabre y rebaja tapas de cámara Toconao</td><td>3500</td></tr><tr><td>Mejoramiento Parque Tumiza</td><td>15000</td></tr></table> <p>Consultorías:</p> <table><tr><td>Apoyo PMU, PMU y equipamiento FRIL 2014</td><td>12000</td></tr><tr><td>Apoyo FNDR 2014 y circular 33</td><td>22000</td></tr><tr><td>Ensayos y Mecánicas de suelos</td><td>15000</td></tr><tr><td>Revisores independientes y especialidades</td><td>10000</td></tr><tr><td>Pavimentos Participativos</td><td>12000</td></tr><tr><td>Convenio BBNN</td><td>18000</td></tr><tr><td>Programas de inversión (medio ambiente-vivienda e inspección)</td><td>50000</td></tr></table>	Habilitación y Puesta en Marcha Pta. Tratamiento Aguas Camar	4800	Trazado loteos sectores Varios	7500	Construcción pozo adsorbente Talabre y rebaja tapas de cámara Toconao	3500	Mejoramiento Parque Tumiza	15000	Apoyo PMU, PMU y equipamiento FRIL 2014	12000	Apoyo FNDR 2014 y circular 33	22000	Ensayos y Mecánicas de suelos	15000	Revisores independientes y especialidades	10000	Pavimentos Participativos	12000	Convenio BBNN	18000	Programas de inversión (medio ambiente-vivienda e inspección)	50000
Habilitación y Puesta en Marcha Pta. Tratamiento Aguas Camar	4800																								
Trazado loteos sectores Varios	7500																								
Construcción pozo adsorbente Talabre y rebaja tapas de cámara Toconao	3500																								
Mejoramiento Parque Tumiza	15000																								
Apoyo PMU, PMU y equipamiento FRIL 2014	12000																								
Apoyo FNDR 2014 y circular 33	22000																								
Ensayos y Mecánicas de suelos	15000																								
Revisores independientes y especialidades	10000																								
Pavimentos Participativos	12000																								
Convenio BBNN	18000																								
Programas de inversión (medio ambiente-vivienda e inspección)	50000																								
39	12/03/2014	S.O. Nº 07	Se acuerda por unanimidad del Concejo Municipal el término del contrato suscrito con Eleonor Anza Veliz por el arriendo del espacio municipal ubicado al costado de la cancha de pasto sintético numerado tres, y solicitar la entrega del espacio en el plazo establecido previamente por este cuerpo colegiado.																						
40	12/03/2014	S.O. Nº 07	Se acuerda por unanimidad de Concejo municipal el término del contrato suscrito con Suinda Ramos Cruz por el arriendo del espacio municipal ubicado al costado de la cancha de pasto sintético numerado tres.																						

Nº Acuerdo	Fecha	Tipo de Sesión Ordinaria (O) Extraordinario (E)	Acuerdo
41	12/03/2014	S.O. N° 07	Se acuerda por unanimidad de Concejo municipal autorizar a la alcaldesa Srta. Sandra Berna Martínez para que efectúe la transacción en la causa rol N° 75.581 del Juzgado de Policía Local de Calama, esto dado los daños producidos en la localidad de Toconao en el tendido eléctrico producto de accidente vehicular.
42	12/03/2014	S.O. N° 07	Se aprueba por unanimidad de Concejo municipal la contratación a trato directo del proyecto "Construcción Sombreadero Escuela G-27 de Peine" por un monto de \$75.999.000.-, la empresa a contratar es DasBauen Ingeniería y Montajes S.A., Rut 76.245.114-k, con un plazo 60 días corridos por un monto de \$68.424.988.-
43	12/03/2014	S.O. N° 07	Se aprueba por unanimidad del Concejo Municipal el reglamento interno de Orden, Higiene y Seguridad para los trabajadores afectos al código del trabajo de los departamentos de educación y salud municipal.
44	12/03/2014	S.O. N° 07	Se aprueba por unanimidad del Concejo municipal el 50% de bonificación adicional al bono especial de zonas extremas establecido en la ley 20.198 y sus modificaciones posteriores.
45	12/03/2014	S.O. N° 07	Se aprueba por unanimidad de Concejo municipal la inicialización en el ítem presupuestario "proyectos de inversión" del proyecto construcción piscina semi olímpica (retenciones) por un monto \$1.922.584.-
51	18/03/2014	S.O. N° 8	Se aprueba por unanimidad de Concejo municipal la Ordenanza por la festividad religiosa Semana Santa año 2014.
52	18/03/2014	S.O. N° 8	Se acuerda por unanimidad de Concejo municipal enviar un extracto de la ordenanza aprobada al comercio establecido en las calles que se realiza la procesión.
53	18/03/2014	S.O. N° 8	Se aprueba por unanimidad del Concejo Municipal el 95% de cumplimiento de las metas institucionales correspondiente al programa anual de mejoramiento de la gestión año 2013.

Nº Acuerdo	Fecha	Tipo de Sesión Ordinaria (O) Extraordinario (E)	Acuerdo														
54	18/03/2014	S.O. N° 8	<p>Se aprueba por unanimidad de Concejo municipal el cumplimiento de las metas colectivas correspondiente al programa anual de mejoramiento de la gestión año 2013, según el siguiente porcentaje de cumplimiento:</p> <table><tr><th>Área</th><th>%</th></tr><tr><td>Alcaldía</td><td>94.46%</td></tr><tr><td>Administración</td><td>94.46%</td></tr><tr><td>Secretaria municipal</td><td>95.70 %</td></tr><tr><td>DOM</td><td>91.60 %</td></tr><tr><td>DIDECO</td><td>93.75 %</td></tr><tr><td>Administración y finanzas</td><td>92.50 %</td></tr></table>	Área	%	Alcaldía	94.46%	Administración	94.46%	Secretaria municipal	95.70 %	DOM	91.60 %	DIDECO	93.75 %	Administración y finanzas	92.50 %
Área	%																
Alcaldía	94.46%																
Administración	94.46%																
Secretaria municipal	95.70 %																
DOM	91.60 %																
DIDECO	93.75 %																
Administración y finanzas	92.50 %																
55	18/03/2014	S.O. N° 8	Se ratifica por unanimidad de Concejo municipal el programa anual de mejoramiento de la gestión año 2014.														
57	24/03/2014	S.O. N° 9	Se aprueba por unanimidad del Concejo Municipal la modificación al reglamento municipal para el sistema de incentivos establecido en la ley N°19.803 de la Municipalidad de San Pedro de Atacama que regula la aplicación del sistema de incentivos a los funcionarios municipales, esto según lo establece la ley N° 20.723.														
58	24/03/2014	S.O. N° 9	Se aprueba por unanimidad del Concejo Municipal la primera modificación presupuestaria del área de salud, presentada por la encargada (s) de finanzas de salud Srta. Karina Chaile.														
60	24/03/2014	S.O. N° 9	Se acuerda por unanimidad de Concejo municipal solicitar a la Asociación de Municipalidades de la Región de Antofagasta balance y rendición de cuenta del año 2013 respecto al aporte que entrega esta municipalidad.														

Nº Acuerdo	Fecha	Tipo de Sesión Ordinaria (O) Extraordinario (E)	Acuerdo						
64	10/04/2014	S.O.Nº10	Se acuerda por unanimidad del Concejo Municipal modificar el monto de su dieta mensual establecida en el artículo 88 de la ley orgánica de municipalidades fijando un monto de 15,6 U.T.M mensuales, esto de acuerdo lo establece la ley N° 20.742 publicada en el diario Oficial el día 1° de Abril del 2014.						
68	15/04/2014	S.O. N° 11	Se aprueba por unanimidad del Concejo Municipal la modificación al Reglamento Interno de la Municipalidad de San Pedro de Atacama, esto de acuerdo a lo establecido por la ley 20.742, publicada el 1° de Abril de 2014.						
69	15/04/2014	S.O. N° 11	<p>Se aprueba por el Concejo Municipal, con la abstención de la Concejala Sra. María T. Veliz Guerra, la desagregación del ítem presupuestario “transferencias corrientes al sector privado; otras transferencias al sector privado” presupuestado para el año 2014 un monto de \$70.000.000.- y se entrega según el siguiente detalle:</p> <table><tr><th>Organización y/o institución</th><th>Monto \$</th><th>Objetivo</th></tr><tr><td>Fundación de cultura y turismo</td><td>\$ 66.000.000</td><td>Gastos de personal, capacitación de personal, gastos de funcionamiento (servicios básicos de luz, agua teléfono internet); servicios de producción y desarrollo de eventos, publicidad y difusión</td></tr></table>	Organización y/o institución	Monto \$	Objetivo	Fundación de cultura y turismo	\$ 66.000.000	Gastos de personal, capacitación de personal, gastos de funcionamiento (servicios básicos de luz, agua teléfono internet); servicios de producción y desarrollo de eventos, publicidad y difusión
Organización y/o institución	Monto \$	Objetivo							
Fundación de cultura y turismo	\$ 66.000.000	Gastos de personal, capacitación de personal, gastos de funcionamiento (servicios básicos de luz, agua teléfono internet); servicios de producción y desarrollo de eventos, publicidad y difusión							

Nº Acuerdo	Fecha	Tipo de Sesión Ordinaria (O) Extraordinario (E)	Acuerdo			
			Asociación de funcionarios municipales	\$ 4.000.000.-	Bienestar funcionarios municipales	
70	15/04/2014	S.O. N° 11	Se aprueba por unanimidad de Concejo municipal la desagregación del ítem presupuestario “transferencias corrientes a otras entidades públicas; A otras entidades públicas” presupuestado para el año 2014 un monto de \$ 56.950.000.- y se entrega según el siguiente detalle:			
			Organización y/o institución	Monto \$	Objetivo	
			Cuerpo de Bomberos de San Pedro de Atacama	\$ 23.000.000.-	Gastos operacionales Cuerpo de Bomberos	
			Consejo de pueblos atacameños	\$ 9.000.000.-	Funcionamiento Internado Andino	
			Integra	\$11.000.000.-	Gastos operacionales jardines, Pauna Lican, Parinitas de Peine, Lican Antay de Toconao, Miscanti de Socaire	
			Asoc. de Municipalidades Región de Antofagasta	\$ 4.000.000.-	Cuota anual para Asociación Región de Antofagasta	
			Parroquia San Pedro de Atacama	\$ 5.000.000.-	Mejoramiento Salón de encuentro de la Parroquia	
			Diócesis San Juan Bautista de Calama	\$ 2.450.000.-	Evangelización de pueblos del interior, madres Convento	

Nº Acuerdo	Fecha	Tipo de Sesión Ordinaria (O) Extraordinario (E)	Acuerdo			
					Toconao	
			Policia de investigaciones	\$ 1.000.000.-	Equipamiento para la avanzada	
			Carabineros de Chile	\$ 1.000.000.-	Equipamiento para la Comisaria de San Pedro de Atacama	
			Asoc. Municipios Turísticos de Chile	\$ 500.000.-	Aporte anual	
73	24/04/2014	S.O. N° 12	Se aprueba por unanimidad del Concejo Municipal el anexo N° 1 del programa municipal “forjando una cultura del deporte para alcanzar mayores niveles de desarrollo”.			
74	24/04/2014	S.O. N° 12	Se aprueba por unanimidad de Concejo municipal el Plan Municipal de Cultura, esto con las observaciones establecidas por este cuerpo colegiado.			
77	06/05/2014	S.O. N° 13	Se aprueba por unanimidad del Concejo Municipal la suscripción del convenio entre el Servicio de Salud y la Municipalidad de San Pedro de Atacama por el programa “redes de comunicación ministerial” con vigencia hasta el 07 de Octubre de 2019.			
78	06/05/2014	S.O. N° 13	Se aprueba por unanimidad del Concejo Municipal el cierre del fondo de mejoramiento a la gestión en educación (FAGEM) año 2013. El ingreso de este fondo fue \$69.507.215.-, efectuándose gastos por \$69.068.366.- quedando de saldo \$ 438.849.-			
84	15/05/2014	S.O. N° 14	Se acuerda por unanimidad del Concejo Municipal aportar para los proyectos presentados al programa concursable de espacios públicos un monto de \$42.000.000.-, que corresponde al 21 % del costo total de los proyectos presentados al concurso.			

Nº Acuerdo	Fecha	Tipo de Sesión Ordinaria (O) Extraordinario (E)	Acuerdo																				
86	15/05/2014	S.O. N° 14	Se acuerda por unanimidad del Concejo Municipal que frente a la solicitud de la comunidad atacameña de Toconao, de revalidar la subvención entregada en el año 2013 para el año 2014, sea respondida formalmente por el asesor jurídico respecto a la factibilidad de lo solicitado.																				
87	15/05/2014	S.O. N° 14	<p>Se acuerda por el Concejo Municipal, en votación dividida, otorgar a las siguientes personas en arriendo un espacio en el sector de las cocinerías según el siguiente detalle:</p> <table border="1"> <thead> <tr> <th>Nombre</th><th>Rut</th><th>Puesto Nº</th><th>Mt2</th></tr> </thead> <tbody> <tr> <td>María Lique Rodríguez</td><td>14.608.364-1</td><td>3</td><td>12.09</td></tr> <tr> <td>Raúl Mondaca Gavia</td><td>03.918.164-9</td><td>12</td><td>25.8</td></tr> <tr> <td>Rosa Titichoca Moreno</td><td>8.884.462-9</td><td>13</td><td>40,95</td></tr> <tr> <td>Carolina Toro López</td><td>13.980.885-1</td><td>2</td><td>19,27</td></tr> </tbody> </table> <p>Se deja constancia que los seleccionados tendrán como plazo para funcionar el 31 de Julio de 2014 y podrán permutar con los otros solicitantes.</p>	Nombre	Rut	Puesto Nº	Mt2	María Lique Rodríguez	14.608.364-1	3	12.09	Raúl Mondaca Gavia	03.918.164-9	12	25.8	Rosa Titichoca Moreno	8.884.462-9	13	40,95	Carolina Toro López	13.980.885-1	2	19,27
Nombre	Rut	Puesto Nº	Mt2																				
María Lique Rodríguez	14.608.364-1	3	12.09																				
Raúl Mondaca Gavia	03.918.164-9	12	25.8																				
Rosa Titichoca Moreno	8.884.462-9	13	40,95																				
Carolina Toro López	13.980.885-1	2	19,27																				
88	15/05/2014	S.O. N° 14	Se acuerda por unanimidad del Concejo Municipal que en la situación que uno de los seleccionados no cumpliera con lo requerido por el este cuerpo colegiado, se le asignara el espacio a la Srta. Abigail Acuña Liendro.																				

Nº Acuerdo	Fecha	Tipo de Sesión Ordinaria (O) Extraordinario (E)	Acuerdo								
89	15/05/2014	S.O. N° 14	Se acuerda por unanimidad del Concejo Municipal que en la situación que los antiguos arrendadores no llegaran a acuerdo por las mejoras establecidas en el lugar con las personas seleccionadas, el plazo máximo para retirar o demoler será el 30 de Mayo del 2014.								
92	22/05/2014	S.O. N° 15	Se aprueba por el Concejo Municipal, con la abstención de la Concejala María Teresa Veliz por ser miembro de la organización solicitante, la entrega en comodato de 12 metros cuadrados, una habitación, del inmueble de la Casa de acogida de la mujer, por un periodo de dos años siete meses, renovables, a la organización Asociación de Mujeres Tejedoras de Sueños, Rut N° 65.070.571-8.								
93	22/05/2014	S.O. N° 15	Se aprueba por unanimidad del Concejo Municipal la suscripción de un convenio entre la Municipalidad de San Pedro de Atacama y la empresa Rockwood litium limitada, con la finalidad de contratar un paramédico para la Posta Rural de Peine, con los aportes que entrega la empresa mencionada.								
94	22/05/2014	S.O. N° 15	Se aprueba por unanimidad del Concejo municipal contratar a trato directo el servicio de recolección, transporte y disposición final de residuos sólidos domiciliarios a prestar en las localidades de la Comuna de San Pedro de Atacama por el periodo de tres meses, esto ya que las licitaciones públicas se declararon desiertas por falta de oferentes y se debe dar continuidad al servicio.								
95	22/05/2014	S.O. N° 15	Se aprueba por unanimidad del Concejo Municipal modificar el acuerdo N° 87, de fecha 15 de Mayo de 2014, quedando la asignación de espacio en arrendamiento como sigue: <table border="1"> <tr> <th>Nombre</th><th>Rut</th><th>Puesto nº</th><th>Mt2</th></tr> <tr> <td>María Lique Rodríguez</td><td>14.608.364-1</td><td>3</td><td>31,5</td></tr> </table>	Nombre	Rut	Puesto nº	Mt2	María Lique Rodríguez	14.608.364-1	3	31,5
Nombre	Rut	Puesto nº	Mt2								
María Lique Rodríguez	14.608.364-1	3	31,5								

Nº Acuerdo	Fecha	Tipo de Sesión Ordinaria (O) Extraordinario (E)	Acuerdo																									
			Raúl Mondaca Gavia	03.918.164-9	12	22																						
98	22/05/2014	S.O. N° 15	Se acuerda por unanimidad del Concejo Municipal invitar al Seremi de Bienes nacionales y al Gobernador de la provincia del Loa, esto para manifestar las inquietudes de este cuerpo colegiado por las tomas de terrenos en San Pedro de Atacama.																									
103	05/06/2014	S. O N° 16	Se aprueba por el Concejo Municipal, en votación dividida, seis votos contra uno, la renovación del contrato de mantención de líneas eléctricas y de equipos de generación S.P.A., suscrito con la empresa Servicios Integrales de Ingeniería y Consultores Ltda., por el periodo de tres meses.																									
104	05/06/2014	S. O N° 16	Se aprueba por unanimidad del Concejo Municipal, la baja de bienes correspondientes al inventario de la Escuela E-26, según el siguiente detalle: <table><tr><th>ESPECIE</th><th>CÓDIGO</th><th>ESTADO</th></tr><tr><td>SEIS MESAS PING PONG</td><td>E26-MESAPINGPONGESC-001 AL E26-MESAPINGPONGESC-006</td><td>MAL ESTADO</td></tr><tr><td>UN LOCKER DOS PUERTAS</td><td>E26-LOCK02-001</td><td>MAL ESTADO</td></tr><tr><td>UN LOCKER TRES PUERTAS</td><td>E26-LOCK03-001</td><td>MAL ESTADO</td></tr><tr><td>UN LOCKER DIEZ PUERTAS</td><td>E26-LOCK10-001</td><td>MAL ESTADO</td></tr><tr><td>UN ESTANTE DE MADERA COLOR CAFÉ</td><td>E26-ESTMADCAFE-001</td><td>REGULAR (EN DESUSO)</td></tr><tr><td>UN ESTANTE DE MADERA COLOR ROJO</td><td>E26-ESTMADROJO-001</td><td>REGULAR (EN DESUSO)</td></tr></table>					ESPECIE	CÓDIGO	ESTADO	SEIS MESAS PING PONG	E26-MESAPINGPONGESC-001 AL E26-MESAPINGPONGESC-006	MAL ESTADO	UN LOCKER DOS PUERTAS	E26-LOCK02-001	MAL ESTADO	UN LOCKER TRES PUERTAS	E26-LOCK03-001	MAL ESTADO	UN LOCKER DIEZ PUERTAS	E26-LOCK10-001	MAL ESTADO	UN ESTANTE DE MADERA COLOR CAFÉ	E26-ESTMADCAFE-001	REGULAR (EN DESUSO)	UN ESTANTE DE MADERA COLOR ROJO	E26-ESTMADROJO-001	REGULAR (EN DESUSO)
ESPECIE	CÓDIGO	ESTADO																										
SEIS MESAS PING PONG	E26-MESAPINGPONGESC-001 AL E26-MESAPINGPONGESC-006	MAL ESTADO																										
UN LOCKER DOS PUERTAS	E26-LOCK02-001	MAL ESTADO																										
UN LOCKER TRES PUERTAS	E26-LOCK03-001	MAL ESTADO																										
UN LOCKER DIEZ PUERTAS	E26-LOCK10-001	MAL ESTADO																										
UN ESTANTE DE MADERA COLOR CAFÉ	E26-ESTMADCAFE-001	REGULAR (EN DESUSO)																										
UN ESTANTE DE MADERA COLOR ROJO	E26-ESTMADROJO-001	REGULAR (EN DESUSO)																										

Nº Acuerdo	Fecha	Tipo de Sesión Ordinaria (O) Extraordinario (E)	Acuerdo			
			UN ESCRITORIO MADERA COLOR CAFÉ	E26-ESCMADCAF-001	MAL ESTADO	
			DOS REPISAS LAMINADAS COLOR VERDE, CUBIERTA DE ACRÍLICO	E26-REPLAMVER-001 E26-REPLAMVER-002	REGULAR (EN DESUSO)	
			UNA MESA FIERRO COLOR NEGRO	E26-MESONMETMEL- 001	REGULAR	
			OCHO ESCALERAS DE FIERRO (DE LITERAS)	E26-ESCFIERRO-001 AL E26-ESCFIERRO- 008	BUENO (EN DESUSO)	
			UN ESCRITORIO BASE MADERA Y PATAS DE METAL	E26-ESCBASMADMET- 001	MAL ESTADO	
			DOS SILLAS BASES DE MADERA Y PATAS DE METAL	E26-SILBASMADMET- 001 E26-SILBASMADMET- 002	MAL ESTADO	
			DIEZ SILLAS GENERO COLOR AZUL	E26-SILLAGENAZUL- 001 AL E26- SILLAGENAZUL-010	REGULAR (EN DESUSO)	
			UN ESTANTE DE MADERA	E-26-ESTMAD-001	REGULAR (EN DESUSO)	
			SEIS PUERTAS DE METAL	E26-PUERTAMET-001 AL E26-PUERTAMET- 006	REGULAR (EN DESUSO)	
			SEIS PUERTAS DE MADERA	E26-PUERTAMAD-001 AL E26-PUERTAMAD- 006	REGULAR (EN DESUSO)	
			ONCE PROTECCIONES DE FIERRO	E26-PROTFIERRO-001 AL E26-PROTFIERRO- 011	REGULAR (EN DESUSO)	
			OCHO EXTINTORES DE INCENDIO	E26-EXTINCENDIO-001 AL E26-EXTINCENDIO- 008	REGULAR (EN DESUSO)	

Nº Acuerdo	Fecha	Tipo de Sesión Ordinaria (O) Extraordinario (E)	Acuerdo				
			MADERAS VARIAS	E26-MADVARIAS-001	REGULAR (EN DESUSO)		
			TRECE SILLAS SIN RESPALDO (CUERINA)	E26-SILLASRESP-001 AL E26-SILLASRESP-013	REGULAR (EN DESUSO)		
105	05/06/2014	S. O. N° 16	Se aprueba por unanimidad de Concejo Municipal, donar al Centro general de padres y apoderados de la escuela E-26 los siguientes bienes dados de baja:				
			ESPECIE	CÓDIGO			
			SEIS MESAS PING PONG	E26-MESAPINGPONGESC-001 AL E26-MESAPINGPONGESC-006			
			UN LOCKER DOS PUERTAS	E26-LOCK02-001			
			UN LOCKER TRES PUERTAS	E26-LOCK03-001			
			UN LOCKER DIEZ PUERTAS	E26-LOCK10-001			
			UN ESTANTE DE MADERA COLOR CAFÉ	E26-ESTMADCAFE-001			
			UN ESTANTE DE MADERA COLOR ROJO	E26-ESTMADROJO-001			
			UN ESCRITORIO MADERA COLOR CAFÉ	E26-ESCMADCAF-001			
			DOS REPISAS LAMINADAS COLOR VERDE, CUBIERTA DE ACRÍLICO	E26-REPLAMVER-001 E26-REPLAMVER-002			
			UNA MESA FIERRO COLOR NEGRO	E26-MESONMETMEL-001			
			OCHO ESCALERAS DE FIERRO (DE	E26-ESCFIERRO-001 AL E26-ESCFIERRO-008			

Nº Acuerdo	Fecha	Tipo de Sesión Ordinaria (O) Extraordinario (E)	Acuerdo	
			LITERAS)	
			UN ESCRITORIO BASE MADERA Y PATAS DE METAL	E26-ESCBASMADMET-001
			DOS SILLAS BASES DE MADERA Y PATAS DE METAL	E26-SILBASMADMET-001 E26-SILBASMADMET-002
			DIEZ SILLAS GENERO COLOR AZUL	E26-SILLAGENAZUL-001 AL E26-SILLAGENAZUL-010
			UN ESTANTE DE MADERA	E-26-ESTMAD-001
			SEIS PUERTAS DE METAL	E26-PUERTAMET-001 AL E26- PUERTAMET-006
			SEIS PUERTAS DE MADERA	E26-PUERTAMAD-001 AL E26- PUERTAMAD-006
			ONCE PROTECCIONES DE FIERRO	E26-PROTFIERRO-001 AL E26- PROTFIERRO-011
			OCHO EXTINTORES DE INCENDIO	E26-EXTINCENDIO-001 AL E26-EXTINCENDIO-008
			MADERAS VARIAS	E26-MADVARIAS-001
			TRECE SILLAS SIN RESPALDO (CUERINA)	E26-SILLASRESP-001 AL E26- SILLASRESP-013
106	05/06/2014	S. O. N° 16	Se aprueba por unanimidad del Concejo Municipal, la ordenanza municipal para la celebración de la festividad del Santo Patrono de San Pedro de Atacama año 2014.	
107	05/06/2014	S. O. N° 16	Se acuerda por el Concejo Municipal, en votación dividida, seis votos contra uno, no aprobar la solicitud presentada por doña Rosa Titichoca Moreno de ampliación del espacio entregado en arriendo en el sector de las cocinerías, al costado de la cancha de pasto sintético.	

Nº Acuerdo	Fecha	Tipo de Sesión Ordinaria (O) Extraordinario (E)	Acuerdo								
108	05/06/2014	S. O N° 16	<p>Se aprueba por unanimidad del Concejo Municipal, modificar el acuerdo N° 87 de fecha 15 de Mayo de 2014, quedando la asignación de espacio en arrendamiento como sigue:</p> <table><tr><td>Nombre</td><td>Rut</td><td>Puesto nº</td><td>Mt2</td></tr><tr><td>Carolina Toro López</td><td>13.980.885-1</td><td>16</td><td>38</td></tr></table>	Nombre	Rut	Puesto nº	Mt2	Carolina Toro López	13.980.885-1	16	38
Nombre	Rut	Puesto nº	Mt2								
Carolina Toro López	13.980.885-1	16	38								
109	12/06/2014	S. O N° 17	<p>Se aprueba por unanimidad del Concejo Municipal que la Fundación de cultura y turismo de San Pedro de Atacama gestione recursos para la realización de actividades municipales y trabaje con el Director de administración y finanzas en el tema.</p>								
110	12/06/2014	S. O N° 17	<p>Se aprueba por unanimidad del Concejo Municipal la inicialización en el ítem de inversión los siguientes proyectos:</p> <table><tr><td>Mejoramiento Escuela de Peine</td><td>M\$ 15.000.-</td></tr><tr><td>Cunza Turi III – Toconao</td><td>M\$ 9.000.-</td></tr><tr><td>Estanques Río Grande</td><td>M\$ 15.000.-</td></tr><tr><td>Total</td><td>M\$ 39.000.-</td></tr></table>	Mejoramiento Escuela de Peine	M\$ 15.000.-	Cunza Turi III – Toconao	M\$ 9.000.-	Estanques Río Grande	M\$ 15.000.-	Total	M\$ 39.000.-
Mejoramiento Escuela de Peine	M\$ 15.000.-										
Cunza Turi III – Toconao	M\$ 9.000.-										
Estanques Río Grande	M\$ 15.000.-										
Total	M\$ 39.000.-										
111	12/06/2014	S. O N° 17	<p>Se aprueba por unanimidad del Concejo Municipal la modificación del ítem estudios de inversión fusionando los ítems revisores independientes y especialidades con un monto de M\$ 10.000.- y Pavimentos participativos con un monto de M\$ 12.000.-, quedando como sigue:</p> <p>- Revisores independientes y especialidades M\$ 22.000.-</p>								

Nº Acuerdo	Fecha	Tipo de Sesión Ordinaria (O) Extraordinario (E)	Acuerdo
113	19/06/2014	S. O. N° 18	Se acuerda por unanimidad del Concejo Municipal otorgar la patente de alcohol "Hotel y anexo de hotel, clase B-a", accesoria al contribuyente Turismo Sam Petero Ltda, "Hotel Iorana Tolache", Rut 76.272.070-1, patente rol 20165.
114	19/06/2014	S. O. N° 18	Se aprueba por unanimidad del Concejo Municipal la suscripción del convenio entre la municipalidad de San Pedro de Atacama y Rockwood litihum, con la finalidad de que dicha empresa disponga sus residuos domiciliarios en el vertedero municipal ubicado en la localidad de San Pedro de Atacama.
115	19/06/2014	S. O. N° 18	Se acuerda por unanimidad del Concejo Municipal modificar el acuerdo N° 44 de fecha 12 Marzo de 2014, aprobando el aporte del 50% adicional a las zonas extremas para el personal que se incorporó a la planta de la municipalidad.
116	19/06/2014	S. O. N° 18	Se acuerda por unanimidad del Concejo Municipal adicionar al acuerdo entre los asignatarios de los permisos de la feria artesanal que se debe respetar al personal que fiscaliza no permitiéndose las faltas de respeto, y que las patentes comerciales de los locales de dicha feria deben estar a nombre de los asignatarios de los permisos.
117	19/06/2014	S. O. N° 18	Se acuerda por unanimidad del Concejo Municipal agregar nuevas condiciones al acuerdo firmado con los asignatarios de los permisos de la feria artesanal, esto a partir de un anexo consensuado con la Asociación de feriantes y artesanos de San Pedro de Atacama.
118	19/06/2014	S. O. N° 18	Se acuerda por unanimidad del Concejo Municipal revisar la situación para otorgar el permiso de uso de suelo en la feria artesanal a Claudia Ormazábal y otro.
119	19/06/2014	S. O. N° 18	Se acuerda por unanimidad del Concejo Municipal renovar el permiso de uso de suelo en el pasaje Gabriela Mistral S/n, feria artesanal, a contar del 1° de Julio de 2014 y hasta el 30 de Junio de 2015, a las siguientes personas:

Nº Acuerdo	Fecha	Tipo de Sesión Ordinaria (O) Extraordinario (E)	Acuerdo			
			Nombre	local	Rut	Mts
			Tito Mamani Mamani	1	8.018.225-2	8,56
			Ricardo Antinao Colihuinca	2	7.698.879-2	7,59
			Ignacia Manani Mamani	4	7.097.193 – 3	7,53
			Roxana Bruna Salazar	5	9.421.741-5	6,90
			Wilson Bautista Cordova	6	15.768.536-8	8,07
			Elizabeth Astudillo Berna	7	9.344.591-0	8,44
			Vilma Catur Mamani	8	10.256.729-3	13,89
			Florencio Rojas Espinoza	10	6.506.193-7	9,72
			Eusebia Flores Chambe	11	13.416.436-0	9,42
			Nury Liendro Chocobar	12	8.370.094-7	6,65
			Grecia Schuls Ñancuan	13	10.456.606-1	9,72
			Hilarion Cruz Cruz	14	8.872.386-4	9,02
			Carlos Aguilar Cruz	15	11.196.802-0	10,10
			Francisco Soza Tejerina	16	11.377.636-6	9,29
			Angela Rodríguez Rodríguez	17	6.823.878-1	9,99
			Jhon Salva Catur	19	17.974.144-K	8,52
			Adolfo Flores Chambe	21	10.929.597-3	7,00
			Maria Plaza Cruz	22	7.453.742-1	8,39
			Leonel Titichoca Ibañez	23	10.915.872-0	8,93
			Miria Varas Plaza (Agrupación Tumisa)	24	07.504.250-7	9,00
			Juan Sota Aguayo	25	7.973.798-4	9,03
			Hilda Anza Mondaca	26	6.819.219-6	8,77
			Juan Anza Choque y/o Luisa Solís Gutierrez	27	9.169.649-5 9.202.652-3	8,58

Nº Acuerdo	Fecha	Tipo de Sesión Ordinaria (O) Extraordinario (E)	Acuerdo			
			Radiel Flores Chambe	29	13.416.435-2	9,04
			Fernando Mamani Garcia	30	10.865.336-1	8,80
			Pedro Puca Flores	32	5.015.647-8	10,70
			Mirza Ramos Morales	31	16.189.860-0	9,65
			Hilda Flores Moscoso	33	10.337.707-2	8,81
			Marcelina Soza Carpanchay	34	6.908.816-3	12,50
			Maria Veliz Gomez	35	5.562.568-9	9,85
			Sonia Reyes Soza	36	13.171.679-6	8,08
			Eladio Lique Tinte	37	12.053.738-5	7,86
120	19/06/2014	S. O. N° 18	Se aprueba por unanimidad del Concejo Municipal suscribir contrato de arriendo en el sector de las cocinerías al costado de la cancha de pasto sintético de acuerdo al siguiente detalle:			
			NOMBRE	Puesto N°	Rut	Mts.
			Erika Castillo	01	12.348.093-7	39.95
			Deisy Rojas Bernal	04	13.632.779-8	14.10
			Iván Pérez Alvarado	05	7.915.284-6	5.8
			Irene lique Rodríguez	06	13.529.021-1	42
			Guillermina Mondaca Mondaca	07	7.270.701-K	40.71
			Adolina Layana Araya	08	8.222.426-2	61.26
			Lucio Quispe Quispe	09	3.299.028-2	32.33
			Yolanda Galleguillos Chinchilla	10	4.260.062-8	38.4
			Justina Cruz Carpanchay	11-A	7.498.200-K	24
			Ruth Amigo Martinez	11-B	6.865.350-9	36
			Nelly Ramos Reyes	14	12.088.396-8	8.5
			Feliciana Tito Tito	15	7.712.197-8	44.02

Nº Acuerdo	Fecha	Tipo de Sesión Ordinaria (O) Extraordinario (E)	Acuerdo																														
			Ramona Lique Tinte	16	9.445.971-0	44.16																											
123	19/06/2014	S. O. N° 18	Se acuerda por unanimidad del Concejo Municipal solicitar a la DIDECO la nómina de las personas que han sido beneficiadas con ayudas sociales, como también el número de veces que han percibido este beneficio y su clasificación si corresponde a una derivación o demanda espontánea, esto para ser revisado en la comisión de trabajo desarrollo social.																														
125	10/07/2014	S. O. N° 19	Se aprueba por unanimidad del Concejo Municipal la ampliación del contrato de emergencia “mantención de redes y generadores comuna san pedro de atacama” por el periodo de cuatro meses, agosto a noviembre de 2014 suscrito con la empresa servicios integrales de ingeniería y consultores Ltda. – JAM.																														
126	10/07/2014	S. O. N° 19	Se aprueba por unanimidad del Concejo Municipal el anexo N° 2 al programa forjando una cultura del deporte para alcanzar mayores niveles de desarrollo año 2014.																														
127	10/07/2014	S. O. N° 19	Se acuerda por unanimidad del Concejo Municipal renovar las patentes de alcoholes según el siguiente detalle : <table><tr><th>ROL</th><th>CLASE</th><th>CONTRIBUYENTE</th></tr><tr><td>40007</td><td>C</td><td>JOSE BARRIENTOS CARRASCO</td></tr><tr><td>40008</td><td>F</td><td>JOSE BARRIENTOS CARRASCO</td></tr><tr><td>40009</td><td>B-b</td><td>JOSE BARRIENTOS CARRASCO</td></tr><tr><td>40010</td><td>A-J</td><td>CARLOS PINO ARAMAYO</td></tr><tr><td>40016</td><td>C</td><td>LIA FELISA MONDACA CRUZ</td></tr><tr><td>40022</td><td>B-b</td><td>AMALIA CRUZ RAMOS</td></tr><tr><td>40023</td><td>C</td><td>AMALIA CRUZ RAMOS</td></tr><tr><td>40024</td><td>C</td><td>AIDA COCA TEJERINA</td></tr></table>				ROL	CLASE	CONTRIBUYENTE	40007	C	JOSE BARRIENTOS CARRASCO	40008	F	JOSE BARRIENTOS CARRASCO	40009	B-b	JOSE BARRIENTOS CARRASCO	40010	A-J	CARLOS PINO ARAMAYO	40016	C	LIA FELISA MONDACA CRUZ	40022	B-b	AMALIA CRUZ RAMOS	40023	C	AMALIA CRUZ RAMOS	40024	C	AIDA COCA TEJERINA
ROL	CLASE	CONTRIBUYENTE																															
40007	C	JOSE BARRIENTOS CARRASCO																															
40008	F	JOSE BARRIENTOS CARRASCO																															
40009	B-b	JOSE BARRIENTOS CARRASCO																															
40010	A-J	CARLOS PINO ARAMAYO																															
40016	C	LIA FELISA MONDACA CRUZ																															
40022	B-b	AMALIA CRUZ RAMOS																															
40023	C	AMALIA CRUZ RAMOS																															
40024	C	AIDA COCA TEJERINA																															

Nº Acuerdo	Fecha	Tipo de Sesión Ordinaria (O) Extraordinario (E)	Acuerdo		
			40026	A	MIRIAM LIENDRO CHOCOBAR
			40027	J	SANTIAGO GAVIA SOZA
			40028	A	SANTIAGO GAVIA SOZA
			40029	C-F	CANDIDO SALINAS CATUR
			40035	C-Q	CIOCCA, CIOCCA Y ECHEVERRIA LTDA.
			40037	C	TULOR S.A.
			40041	C-Q	CIOCCA Y CIOCCA Y CIA. LTDA.
			40042	I-b	ROSA MORENO CRUZ
			40052	I-b	EXPLORA CHILE S.A.
			40063	C	JUANA IRENE MORA PLAZA
			40057	H	LUIS M. ESCALANTE PISTAN
			40058	C	BERNARDINA GONZALEZ GONZALEZ
			40062	I-b	INVERSIONES D ETIGNY S.A.
			40064	I-b C D- b	KIMAL S.A.
			40066	H	FERNANDO JULIO ARANCIBIA URQUETA
			40070	H	PEDRO LIENDRO MARTINEZ
			40076	C	JAQUELINE CATUR MAMANI
			40086	J	EMP. DE INVERS. PEDRO RIVERA RAMOS EIRL
			40093	B-a	ALTO ATACAMA S.A.
			40095	I-b	HOTELERIA TERRANTAI LTDA.
			40097	C	MIREYA VALERIA PANIRI MARTINEZ
			40098	B-a	ASESORIAS E INVERSIONES KATARI S.A.
			40107	C	JOSE ANASTASIO RETAMAL GONZALEZ
			40108	C	KIMAL S.A.
			40116	C	JULIO MONDACA CRUZ

Nº Acuerdo	Fecha	Tipo de Sesión Ordinaria (O) Extraordinario (E)	Acuerdo		
			40120	C	HILDA TOMASA OSANDON CONDORI
			40123	C-Q	CASA PIEDRA SPA
			40126	C-Q	CLAUDIA MARIA CRISTINA CABEZAS ARAMAYO
			40131	C	JENDERY DEL CARMEN SOSA CATUR
			40133	C	ADA TERESA CABEZAS ARAMAYO
			40136	C-Q	EMPRESA DE ASESORIAS Y GESTION RAUL CRISTIAN ALFARO REYES E.I.R.L.
128	10/07/2014	S. O. N° 19	Se acuerda por el Concejo Municipal, con la abstención del Concejal Ricardo Vilca Solís dado su parentesco con el contribuyente; la renovación de la patente rol 40020 clase A del contribuyente Valentín Vilca Solís.		
129	10/07/2014	S. O. N° 19	Se acuerda por unanimidad del Concejo Municipal otorgar permiso de usos de suelo en el pasaje Gabriela mistral, feria artesanal, a la contribuyente Claudia Ormazábal, Rut N° 11.558.153-8, el espacio otorgado corresponde a 6.08 metros cuadrados denominado puesto N° 03.		
130	10/07/2014	S. O. N° 19	Se acuerda por unanimidad del Concejo Municipal otorgar una prórroga de un mes, es decir al 10 de Agosto de 2014, a las asignatarias de los espacios disponibles en el sector de las cocinerías al costado de la cancha de pasto sintético Carolina Toro, Rosa Titichoca y María Lique, para el pago del primer mes por concepto de arriendo en el sector.		
136	29/07/2014	S. O. N° 20	Se aprueba por unanimidad del Concejo Municipal, la segunda Modificación Presupuestaria del Departamento de Salud Municipal año2014.		
137	29/07/2014	S. O. N° 20	Se aprueba por unanimidad del Concejo Municipal, la patente de Alcohol Rol N° 40006, correspondiente a Don Reijo Ilmari Pasanen, Rut 14.672.721-1. Nombre de Fantasía “Chelacabur”.		

Nº Acuerdo	Fecha	Tipo de Sesión Ordinaria (O) Extraordinario (E)	Acuerdo
138	29/07/2014	S. O. N° 20	Se aprueba por unanimidad del Concejo Municipal la Patente de Alcohol Rol N° 40025, correspondiente a Doña Aida Coca Tejerina, Rut 4.730.043-6. Nombre de Fantasía "Restaurante Solcor"
139	29/07/2014	S. O. N° 20	Se aprueba por unanimidad del Concejo Municipal la suspensión por 15 días sin expendido de Bebidas alcohólicas a contar del 01 de Agosto del presente año y proceder a la Aplicación del Artículo 49 de la Ley de Alcoholes a la Patente de Alcohol Rol N° 40067, correspondiente a Doña Carolina Alborno Narváez, Rut 12.520.178-4. Nombre de Fantasía "Café Export".-
140	29/07/2014	S. O. N° 20	Se aprueba por unanimidad del Concejo Municipal la Patente de Alcohol Rol N° 40085, correspondiente a Don Echeverría y Cía. Ltda, Rut 76.392.780-6. Nombre de Fantasía "Restaurante El Blanco".
141	29/07/2014	S. O. N° 20	Se aprueba por unanimidad del Concejo Municipal la Patente de Alcohol Rol N° 40113, correspondiente a Don Echeverría y Ciocca Cía., Rut 77.775.520-k Nombre de Fantasía "Restaurante la Casona".
142	29/07/2014	S. O. N° 20	Se aprueba por unanimidad del Concejo Municipal la Patente de Alcohol Rol N° 40115, correspondiente a Don Michael Vadel Garay, Rut 13.247.609-8 Nombre de Fantasía "Restaurante Ayllu".
143	29/07/2014	S. O. N° 20	Se aprueba por unanimidad del Concejo Municipal la Patente de Alcohol Rol N° 40122, correspondiente a Don Salca Catur Roberto Carlos Otro, Rut 53.318.476-6, Nombre de Fantasía "Rincón del Bosque".
144	29/07/2014	S. O. N° 20	Se aprueba por unanimidad del Concejo Municipal la Patente de Alcohol Rol N° 40128, correspondiente a Don Wilfredo Cruz González, Rut 10.972.216-2, Nombre de Fantasía "Tenedor Libre el Toconar".-
145	29/07/2014	S. O. N° 20	Se aprueba por unanimidad del Concejo Municipal las Patentes de Alcoholes que a continuación se detalla: Patentes sin Observaciones:

Nº Acuerdo	Fecha	Tipo de Sesión Ordinaria (O) Extraordinario (E)	Acuerdo				
			ROL	RUT		NOMBRE	CLASE
			40017	5.259.550	- 9	MARINA CORANTE LIENDRO	C
			40039	4.199.984	- 5	TOMAS RAMOS HERRERA	L-b
			40069	9.178.357	- 6	INGRID SAAVEDRA FLUHMANN	C
			40092	15.333.159	- 6	SIMON CARRERA HIDALGO	C-Q
			40109	76.379.700	- 7	HOTEL NOI CASA ATACAMA LTDA.	C
			40129	6.943.972	- 1	ANDREA SIARES BARBOZA	C-Q
			40132	76.188.454	- 9	HOTEL LA CASA DE DON TOMAS LTDA.	I-b
146	29/07/2014	S. O. N° 20	Se aprueba por unanimidad del Concejo Municipal las Patentes de Alcoholes que a continuación se detalla: Patentes con Observaciones:				
			ROL	RUT		NOMBRE	CLASE
			40019	8.151.062	5	GI SELA ARAYA TERRAZAS	A
147	29/07/2014	S. O. N° 20	Se aprueba por unanimidad del Concejo Municipal las Patentes de Alcoholes que a continuación se detalla: Patentes sin Observaciones:				
			ROL	RUT		NOMBRE	CLASE
			40078	5.118.717	- 2	JUAN VILCA CHOCOBAR	C-Q
			40101	3.340.006	- 3	JULIO AGUILAR BARBOZA	C-Q
			40121	9.610.217	-	CARMEN AGUAYO	C

Nº Acuerdo	Fecha	Tipo de Sesión Ordinaria (O) Extraordinario (E)	Acuerdo															
			<table><tr><td></td><td></td><td>8</td><td>RODRIGUEZ</td><td></td></tr><tr><td>40134</td><td>76.319.008</td><td>0</td><td>INVERSIONES SURANDINO S.A</td><td>C</td></tr><tr><td>40135</td><td>76.319.008</td><td>0</td><td>INVERSIONES SURANDINO S.A</td><td>B-a</td></tr></table>			8	RODRIGUEZ		40134	76.319.008	0	INVERSIONES SURANDINO S.A	C	40135	76.319.008	0	INVERSIONES SURANDINO S.A	B-a
		8	RODRIGUEZ															
40134	76.319.008	0	INVERSIONES SURANDINO S.A	C														
40135	76.319.008	0	INVERSIONES SURANDINO S.A	B-a														
148	29/07/2014	S. O. N° 20	<p>Se aprueba por el Concejo Municipal con la Inhabilitación de la Concejala Lilibeth Reyes Ramos, en votación dividida en Otorgamiento de la Patente de Alcohol que a continuación se detalla:</p> <table><tr><th>ROL</th><th>RUT</th><th></th><th>NOMBRE</th><th>CLASE</th></tr><tr><td>40130</td><td>18.482.978</td><td>9</td><td>JUAN HUANCA RAMOS</td><td>C-Q</td></tr></table> <p>La votación es la siguiente:</p> <p>Concejal: Veliz, Aprueba</p> <p>Concejal: Tito, Aprueba</p> <p>Concejal: Argandoña, Aprueba</p> <p>Concejal: Vilca, Aprueba</p> <p>Concejal: Reyes Ramos, Inhabilitada.</p>	ROL	RUT		NOMBRE	CLASE	40130	18.482.978	9	JUAN HUANCA RAMOS	C-Q					
ROL	RUT		NOMBRE	CLASE														
40130	18.482.978	9	JUAN HUANCA RAMOS	C-Q														
149	29/07/2014	S. O. N° 20	<p>Se aprueba por unanimidad del Concejo Municipal la Patente de Alcohol que a continuación se detalla:</p> <table><tr><th>ROL</th><th>RUT</th><th></th><th>NOMBRE</th><th>CLASE</th></tr><tr><td>40117</td><td>10.043.519</td><td>5</td><td>JUAN GARCIA VENEGAS</td><td>C-Q</td></tr></table>	ROL	RUT		NOMBRE	CLASE	40117	10.043.519	5	JUAN GARCIA VENEGAS	C-Q					
ROL	RUT		NOMBRE	CLASE														
40117	10.043.519	5	JUAN GARCIA VENEGAS	C-Q														
150	29/07/2014	S. O. N° 20	<p>Se aprueba por el Concejo Municipal en votación dividida el término del Contrato suscrito con la Sra. María Mondaca (Q.E.P.D) por el arriendo del espacio Municipal ubicado en Pasaje Gabriela Mistral y solicitar la devolución del espacio en el plazo máximo 60 días, establecido por este Cuerpo Colegiado.</p> <p>La votación es la siguiente:</p> <p>Concejal: Veliz, Aprueba</p>															

Nº Acuerdo	Fecha	Tipo de Sesión Ordinaria (O) Extraordinario (E)	Acuerdo
			<p>Concejal: Tito, Aprueba</p> <p>Concejal: Argandoña, Aprueba</p> <p>Concejal: Vilca, No Aprueba</p> <p>Concejal: Reyes Ramos, Aprueba</p>
151	29/07/2014	S. O. N° 20	Se aprueba por unanimidad del Concejo Municipal el Permiso de Renovación de uso de uso, a Don Nelson Morales, hasta el 31 de Diciembre de 2014, correspondiente al Puesto N° 38, Ubicado en Pasaje Gabriela Mistral, Feria Artesanal.
152	29/07/2014	S. O. N° 20	Se aprueba por unanimidad del Concejo Municipal Aprobar la solicitud presentada por Doña Jael Tapia Servantes, en representación de los Beneficiarios del Comité el Calvario en relación a la asignación de Nombre de Calles interiores del sector definido plano de Loteo N° II-3-5982-C-U, ela borado por el Ministerio de Bienes Nacionales y Aprobado por resolución DOM.
153	29/07/2014	S. O. N° 21	Se aprueba por unanimidad del Concejo Municipal, las Bases Técnicas y Administrativas, del Proceso de Subvención Municipal año 2015.
159	10/08/2014	S. O. N° 22	<p>Se acuerda por unanimidad por los integrantes del Concejo Municipal, aprobar las patentes detalladas en Informe N° 10 de la Dirección de Administración y Finanzas, de acuerdo al detalle de:</p> <p>Rol: 40011</p> <p>Rut: 8.617.039-6</p> <p>Nombre: Manuela Zuleta C.</p> <p>Dirección: Lascar 236-B</p> <p>Localidad: Toconao</p> <p>Clase: C</p> <p>Rol: 40012</p> <p>Rut: 84.235.100-6</p>

Nº Acuerdo	Fecha	Tipo de Sesión Ordinaria (O) Extraordinario (E)	Acuerdo
			<p>Nombre: Comercial Astur Ltda</p> <p>Dirección: Toconao 460</p> <p>Localidad: San Pedro de Atacama</p> <p>Clase: I-b</p> <p>Rol: 40087</p> <p>Rut: 4.957.825-3</p> <p>Nombre: Ercira Nilo Bravo</p> <p>Dirección: Ckilapana 69-B</p> <p>Localidad: San Pedro de Atacama</p> <p>Clase: C</p> <p>Rol: 40114</p> <p>Rut: 76.057.151-0</p> <p>Nombre: Fernando Arias Venegas (Quitor)</p> <p>Dirección: Licancabur N° 154</p> <p>Localidad: San Pedro de Atacama</p> <p>Clase: C – Q</p>
160	10/08/2014	S. O. N° 22	<p>Se acuerda por unanimidad por los integrantes del Concejo Municipal, aprobar las patentes detalladas en Informe N° 11 de la Dirección de Administración y Finanzas, de acuerdo al detalle de:</p> <p>Rol: 40110</p> <p>Rut: 10.158.446-1</p> <p>Nombre: Orlando Gavia Palacios</p> <p>Dirección: D Atienza N° 140</p> <p>Localidad: San Pedro de Atacama</p> <p>Clase: C - Q</p> <p>Rol: 40046</p>

Nº Acuerdo	Fecha	Tipo de Sesión Ordinaria (O) Extraordinario (E)	Acuerdo
			Rut: 8.765.934-8 Nombre: María Berna E Dirección: Licancabur N° 158 Localidad: San Pedro de Atacama Clase: C
161	10/08/2014	S. O. N° 22	Se acuerda por unanimidad por los integrantes del Concejo Municipal, dejar pendiente la solicitud detallada en informe N° 12 de la Dirección de Administración y Finanzas correspondiente a la solicitud presentada por Cristian Mancilla Medina E.I.R.L RUT 76.080.527-0, giro RESTAURANT DIURNO Y NOCTURNO hasta que el contribuyente concurra a la sesión de Concejo.
162	10/08/2014	S. O. N° 22	Se acuerda por unanimidad del Concejo Municipal, revocar acuerdo N° 127 de la sesión ordinaria N° 19 del 10 de Julio de 2014 que renovó patente detallada en informe N° 6 de la Dirección de Administración y Finanzas, correspondiente al ron N° 40035 a nombre de Ciocca y Echeverría Ltda, dejando sin efecto el acuerdo señalado.
163	10/08/2014	S. O. N° 22	Se acuerda por unanimidad del Concejo Municipal, aprobar la suscripción del Convenio de Colaboración entre Municipalidad de San Pedro de Atacama y Fundación Cultura y Turismo para la administración y operación de Bibliomóvil destinada facilitar el acceso a biblioteca pública a los habitantes de San Pedro de Atacama.
164	10/08/2014	S. O. N° 22	Se acuerda por unanimidad del Concejo Municipal, aprobar la suscripción del Convenio de Cooperación entre Municipalidad de San Pedro de Atacama y Corporación de Desarrollo Social Sector Rural "CODESSER" para facilitar dependencias de la Municipalidad de San Pedro de Atacama para prestar apoyo a los microempresarios y emprendedores a través del Programa Chile Emprende.

Nº Acuerdo	Fecha	Tipo de Sesión Ordinaria (O) Extraordinario (E)	Acuerdo
166	10/08/2014	S. O. N° 22	Se acuerda por el Concejo Municipal, aprobar la solicitud de arrendamiento de bien inmueble municipal local N° 7 situado en lateral Cancha de Pasto Sintético de la Feria Artesanal; de doña Guillermina Mondaca con cuatro votos a favor de Concejales: Nazario Tito, Humberto Argandoña, Ricardo Vilca y Rubén Reyes y uno en contra correspondiente a la Concejala Lilibeth Reyes.
167	10/08/2014	S. O. N° 22	Se acuerda por el Concejo Municipal, aprobar la solicitud de cambio en permiso de Uso de Bien Nacional de Uso Público, local N° 9 ubicado en Pasaje Gabriela Mistral de la Feria Artesanal presentada por doña Marta Mondaca a su marido Sr. Jaime Huanca Bautista con los votos a favor de los Concejales Rubén Reyes y Humberto Argandoña y la Presidenta del Concejo y en contra los Concejales: Nazario Tito, Ricardo Vilca y Lilibeth Reyes, en fallo dividido dirimido de acuerdo a normativa vigente por la presidenta del Concejo.
168	10/08/2014	S. O. N° 22	Se acuerda por unanimidad del Concejo Municipal, aprobar cambio en permiso de uso de bien nacional de uso público del Contribuyente Sr. Wilson Bautista Córdova, Local N° 06 ubicado en el pasaje Gabriela Mistral de Feria Artesanal, a su esposa la Sra. Verónica Sosa a partir del próximo semestre autorizando trabajar con el actual permiso vigente en este periodo.
170	10/08/2014	S. O. N° 22	Se acuerda por unanimidad del Concejo Municipal, actualizar compromiso de operación y mantención de teléfono satelital solicitada por la ONEMI ANTOFAGASTA en el contexto del proyecto denominado "ADQUISICION DE TELEFONIA SATELITAL PARA SITUACIONES DE EMERGENCIA".
171	19/08/2014	S. O. N° 23	Se aprueba por unanimidad del Concejo Municipal la primera modificación presupuestaria del presupuesto municipal año 2014.

Nº Acuerdo	Fecha	Tipo de Sesión Ordinaria (O) Extraordinario (E)	Acuerdo									
172	19/08/2014	S. O. N° 23	Se acuerda por unanimidad del Concejo Municipal otorgar patente de alcohol clase C, Restaurant diurno y nocturno, al contribuyente Cristian Mancilla Medina E.I.R.L., Rut N° 76.080.527-0, con domicilio en Camino a Toconao N° 180, Pobl. Alto Jama, localidad de San Pedro de Atacama.									
173	19/08/2014	S. O. N° 23	Se aprueba por unanimidad del Concejo Municipal dar de baja el vehículo municipal camioneta marca Chevrolet S 10 apache II CC 2.4 DAB ABS, código de inventario 1625, esto de acuerdo a informe del departamento de salud municipal, fijando como valor de remate 3.000.000.-									
174	19/08/2014	S. O. N° 23	Se acuerda por unanimidad del Concejo Municipal fijar nuevos valores de remate de los siguientes vehículos municipales, esto según informe del Departamento de salud municipal: <table><tr><th>Vehículo</th><th>Cód. inventario</th><th>Valor remate</th></tr><tr><td>Ambulancia Chevrolet CK 15906, Suburban, placa patente VA-2090-K</td><td>1618</td><td>1.000.000</td></tr><tr><td>Ambulancia Hyundai H1 2.5 GL TC</td><td>1621</td><td>1.500.000</td></tr></table>	Vehículo	Cód. inventario	Valor remate	Ambulancia Chevrolet CK 15906, Suburban, placa patente VA-2090-K	1618	1.000.000	Ambulancia Hyundai H1 2.5 GL TC	1621	1.500.000
Vehículo	Cód. inventario	Valor remate										
Ambulancia Chevrolet CK 15906, Suburban, placa patente VA-2090-K	1618	1.000.000										
Ambulancia Hyundai H1 2.5 GL TC	1621	1.500.000										
175	19/08/2014	S. O. N° 23	Se acuerda por unanimidad del Concejo Municipal enviar oficio a la Seremi de Salud oficina Calama para solicitar la inspección a los locales de las contribuyentes nuevas en el sector de la cancha de pasto sintético, esto con la finalidad de dar celeridad a su trámite de obtención de patente comercial.									
176	19/08/2014	S. O. N° 23	Se acuerda por unanimidad del Concejo Municipal encomendar al Director de control (S) responda a las contribuyentes de los nuevos locales del sector de las cocinerías al costado de la cancha de pasto sintético									

Nº Acuerdo	Fecha	Tipo de Sesión Ordinaria (O) Extraordinario (E)	Acuerdo																
			según corresponda a lo solicitado en su carta.																
177	26/08/2014	S.EXT.O: N° 07	Se acuerda por unanimidad del Concejo Municipal, realizar reunión entre este cuerpo colegiado y la Asociación Consejo de Pueblos Atacameños, esto con la finalidad de generar un plan de trabajo.																
178	26/08/2014	S.EXT.O: N° 07	Se acuerda por unanimidad del Concejo Municipal, que se haga entrega de la casa de huéspedes, dado que se dio término al comodato suscrito por ese inmueble, y se entrega como opción luego de la entrega un nuevo comodato que sea solicitado por la asociación consejo de pueblos atacameños hasta el término del presente año.																
179	28/08/2014	S. O N° 24	Se aprueba por unanimidad del Concejo Municipal, el resultado de la evaluación del convenio de desempeño de la Jefa DAEM Srta. Marlene Zuleta.																
180	28/08/2014	S. O N° 24	Se aprueba por unanimidad del Concejo Municipal, la inicialización de proyectos de inversión, en el presupuesto municipal, según el siguiente detalle: <table><tr><th>Proyecto</th><th>M\$</th></tr><tr><td>Construcción escenario Talabre</td><td>10.000</td></tr><tr><td>Habilitación estanques de agua Piscina y Gimnasio Municipal</td><td>6.000</td></tr><tr><td>Instalación máquinas de ejercicios Socaire –Peine</td><td>18.000</td></tr><tr><td>Mejoramiento acceso Parque infantil Toconao</td><td>12.000</td></tr><tr><td>Mejoramiento andenes terminal de buses S.P.A.</td><td>15.000</td></tr><tr><td>Mejoramiento iluminación y aseo (basurero) plaza y calles principales S.P.A.</td><td>5.000</td></tr><tr><td>Normalización eléctrica planta tratamiento de aguas servidas</td><td>3.500</td></tr></table>	Proyecto	M\$	Construcción escenario Talabre	10.000	Habilitación estanques de agua Piscina y Gimnasio Municipal	6.000	Instalación máquinas de ejercicios Socaire –Peine	18.000	Mejoramiento acceso Parque infantil Toconao	12.000	Mejoramiento andenes terminal de buses S.P.A.	15.000	Mejoramiento iluminación y aseo (basurero) plaza y calles principales S.P.A.	5.000	Normalización eléctrica planta tratamiento de aguas servidas	3.500
Proyecto	M\$																		
Construcción escenario Talabre	10.000																		
Habilitación estanques de agua Piscina y Gimnasio Municipal	6.000																		
Instalación máquinas de ejercicios Socaire –Peine	18.000																		
Mejoramiento acceso Parque infantil Toconao	12.000																		
Mejoramiento andenes terminal de buses S.P.A.	15.000																		
Mejoramiento iluminación y aseo (basurero) plaza y calles principales S.P.A.	5.000																		
Normalización eléctrica planta tratamiento de aguas servidas	3.500																		

Nº Acuerdo	Fecha	Tipo de Sesión Ordinaria (O) Extraordinario (E)	Acuerdo		
			Camar		
			Cambio y reubicación postes localidades de Toconao y Talabre	5.000	
			Adquisición planta tratamiento de agua potable	30.000	
			Total	104.500	
181	28/08/2014	S. O N° 24	Se aprueba por unanimidad del Concejo Municipal, la inicialización de los siguientes estudios para inversión en el presupuesto municipal:		
			Estudio para inversión	M\$	
			Contratación arquitecto proyecto viviendas localidad de Socaire	4.000	
			Contratación red de salud municipal	5.000	
			Elaboración de ensayos proyectos municipales	5.000	
			Contratación diseños eléctricos	4.000	
			Contratación ingeniería establecimientos educacionales	21.000	
			Contratación dibujante de arquitectura apoyo proyectos	3.000	
			Contratación instalaciones sanitarias proyectos varios	3.000	
			Total	45.000	
182	28/08/2014	S. O N° 24	Se aprueba por unanimidad del Concejo Municipal, la rebaja en lo presupuestado para el proyecto de inversión inicializado "Mejoramiento Escuela de Peine" de M\$ 15.000 a M\$ 5.000; y también incrementar en M\$ 3.500 Estudios de inversión para la contratación de la aplicación de encuestas de		

Nº Acuerdo	Fecha	Tipo de Sesión Ordinaria (O) Extraordinario (E)	Acuerdo
			satisfacción usuarias para las áreas de salud y educación.
183	28/08/2014	S. O N° 24	Se acuerda por unanimidad del Concejo Municipal, reajustar el monto del contrato de aseo de las dependencias municipales en un 6% para el siguiente periodo contractual Octubre 2014- Septiembre 2015.
184	28/08/2014	S. O N° 24	Se acuerda por unanimidad del Concejo Municipal, prorrogar el contrato por un año a contar de su vencimiento suscrito entre la municipalidad y la empresa Marisol Borquez E.I.R.L. por el servicio de aseo de las dependencias municipales.
185	28/08/2014	S. O N° 24	Se aprueba por unanimidad del Concejo Municipal, la Ordenanza para la celebración de Fiestas Patrias año 2014.
186	28/08/2014	S. O N° 24	Se acuerda por unanimidad del Concejo Municipal, otorgar patente de alcohol clase C, Restaurant diurno y nocturno, a la contribuyente Carmen Verónica Aguayo Rodríguez, Rut N° 9.610.217-8, con domicilio en Caracoles N° 259-B, localidad de San Pedro de Atacama.
188	28/08/2014	S. O N° 24	Se acuerda por unanimidad del Concejo Municipal, realizar el análisis en trabajo de comisión la carta enviada por Don Sergio Gavia Mondaca que solicita dejar sin efecto el acuerdo que le requiere el puesto N°28 instalado en el bien nacional de uso público denominado feria artesanal.
189	28/08/2014	S. O N° 24	Se acuerda por unanimidad del Concejo Municipal, poner término con fecha 31 de Agosto del 2014, al contrato suscrito con la Srta. Erika Castillo Miranda por el espacio denominado local N° 01 al costado de la Cancha de Pasto sintético en san pedro de atacama sector de las cocinerías.
191	11/09/2014	S. O. N° 25	Se acuerda por unanimidad del Concejo Municipal enviar carta al Gobernador haciendo presente los compromisos adquiridos con este cuerpo colegiado respecto a las tomas de terreno ilegales en la

Nº Acuerdo	Fecha	Tipo de Sesión Ordinaria (O) Extraordinario (E)	Acuerdo
			comuna.
192	11/09/2014	S. O. N° 25	Se acuerda por unanimidad del Concejo Municipal otorgar patente de alcohol clase C, Restaurant diurno y nocturno, al contribuyente Cortes Mora Alejandro Ismael y Otros, Rut N° 53.315.230-9, con domicilio en Tocopilla N° 418-B, localidad de San Pedro de Atacama.
193	11/09/2014	S. O. N° 25	Se acuerda por unanimidad del Concejo Municipal otorgar patente de alcohol clase C, Restaurant diurno y nocturno, al contribuyente Julio Mondaca Cruz, Rut N° 10.065.920-4, con domicilio en O'higgins N° 207, localidad de Toconao.
194	11/09/2014	S. O. N° 25	<p>Se acuerda por unanimidad del Concejo Municipal no dejar sin efecto el acuerdo N° 150 de fecha 29 de Julio de 2014, que solicita el espacio asignado al Sr. Sergio Gavia Mondaca que fuera de su madre Sra. María Mondaca Gavia (Q.E.P.D.) en el bien nacional de uso público pasaje Gabriela Mistral, feria artesanal, según la siguiente votación:</p> <p>Concejal Reyes: deja sin efecto</p> <p>Concejala M. Veliz: no deja sin efecto</p> <p>Concejal Tito: no deja sin efecto</p> <p>Concejal L. Reyes: no deja sin efecto</p> <p>Concejal Argandoña: no deja sin efecto</p> <p>Concejal Vilca: no deja sin efecto</p> <p>Alcaldesa: deja sin efecto</p>
195	25/09/2015	S. O. N° 26	Se acuerda por unanimidad del Concejo Municipal entregar en comodato el inmueble Casa de la Cultura a la Fundación de Cultura y Turismo, por el periodo de tres años a contar de la fecha de firma de dicho documento.

Nº Acuerdo	Fecha	Tipo de Sesión Ordinaria (O) Extraordinario (E)	Acuerdo
196	25/09/2015	S. O. N° 26	Se aprueba por unanimidad del Concejo Municipal dar de baja el vehículo municipal Station Wagon, marca Chevrolet captiva LS 2.4 L, año 2011, placa patente BXB.76-6, esto de acuerdo a informe de la Dirección de Administración y Finanzas.
197	25/09/2015	S. O. N° 26	<p>Se aprueba por el Concejo Municipal en votación dividida, cinco votos contra uno, entregar en donación el vehículo municipal dado de baja, Station Wagon, marca Chevrolet captiva LS 2.4 L, año 2011, placa patente BXB.76-6 a la Fundación de Cultura y Turismo de San Pedro de Atacama.</p> <p>La votación fue la siguiente:</p> <p>Concejal Reyes aprueba</p> <p>Concejal Tito aprueba</p> <p>Concejala Reyes no aprueba</p> <p>Concejal Argandoña aprueba</p> <p>Concejal Vilca aprueba</p> <p>Alcaldesa aprueba</p>
198	25/09/2015	S. O. N° 26	Se acuerda por unanimidad del Concejo Municipal, enviar oficio al Seremi de Bienes nacionales reiterando la situación que afecta a la localidad de San Pedro de Atacama respecto de las tomas de terreno.
199	25/09/2015	S. O. N° 26	Se acuerda por unanimidad del Concejo Municipal, solicitar la devolución del espacio que fue entregado en arriendo en el sector de las cocinerías al costado de la cancha de pasto sintético en la localidad de San Pedro de Atacama denominado N° 1 a la Sra. Erika Castillo Miranda, y que fuera terminado dicho contrato con fecha 31 de agosto del 2014, en el plazo de treinta días a partir de la presente fecha.
200	25/09/2014	S. O N° 27	Se aprueba por unanimidad del Concejo Municipal la modificación del reglamento de funcionamiento de este cuerpo colegiado de acuerdo lo establece la ley N° 20.742, de fecha 1° de Abril de 2014, y las

Nº Acuerdo	Fecha	Tipo de Sesión Ordinaria (O) Extraordinario (E)	Acuerdo						
			indicaciones señaladas en la presente sesión.						
203	02/10/2014	S. O. N° 28	Se acuerda por unanimidad del Concejo Municipal otorgar patente de alcohol clase B-a, Hotel y anexo de Hotel, al contribuyente Servicio de hotelería y turismo Raúl Ramos e hijos Ltda, Rut N° 76.090.008-7, rol patente N° 21134, con domicilio en calle Caracoles N° 130, localidad de San Pedro de Atacama.						
205	02/10/2014	S. O. N° 28	Se aprueba por unanimidad del Concejo Municipal las bases administrativas, especificaciones técnicas y anexos para la licitación pública de la Concesión de servicios de mantención, riego y ornato de parques de la Comuna de San Pedro de Atacama.						
206	02/10/2014	S. O. N° 28	Se aprueba por unanimidad del Concejo Municipal el reglamento de acceso a la información pública de la municipalidad de San Pedro de Atacama.						
207	02/10/2014	S. O. N° 28	Se aprueba por unanimidad del Concejo Municipal la publicación en la página web de transparencia municipal la información relativa a dieta mensual, actividades a que asisten y sus costos, declaraciones de interés y patrimonio de este cuerpo colegiado.						
209	02/10/2014	S. O. N° 28	Se acuerda por unanimidad del Concejo Municipal, solicitar informe a la dirección de administración y finanzas sobre los viáticos tanto nacionales como internacionales entregado durante año, enfocado principalmente a la forma de calculo que se utiliza y los montos que han sido pagados a este cuerpo colegiado por este concepto.						
210	16/10/2014	S. O N° 29	<div>Se aprueba por unanimidad del Concejo Municipal, la baja del inventario y su posterior destrucción de los siguientes bienes municipales, esto según informe del Departamento de salud municipal:</div> <table> <tr> <td colspan="3">POSTA DE SOCAIRE</td> </tr> <tr> <td>DETALLE</td> <td>N° PIEZAS</td> <td>ESTADO</td> </tr> </table>	POSTA DE SOCAIRE			DETALLE	N° PIEZAS	ESTADO
POSTA DE SOCAIRE									
DETALLE	N° PIEZAS	ESTADO							

Nº Acuerdo	Fecha	Tipo de Sesión Ordinaria (O) Extraordinario (E)	Acuerdo		
			PUPINEL OPPIA	1	MALO
			BIOMBO METALICO COLOR CAFE	1	MALO
			PUPINEL MEMMERR	1	MALO
			PUPINEL MEMMERR	1	MALO
			COMPRESOR WUTH	1	MALO
			SILLA METALICA CUBIERTA DE MADERA COLOR ROJO	1	MALO
			LAVADORA FENSA COLOR BLANCA C-2MB	1	MALO
			CARCASA DE ESTUFA	1	MALO
			CARCASA DE ESTUFA COLOR PLOMA	1	MALO
			INCINERADOR TAMBOR	1	MALO
			POSTA DE PEINE		
			DETALLE	Nº PIEZAS	ESTADO
			MUEBLE DE MADERA COLOR BLANCO 01 CAJON, 01 PUERTA 2 DIV.	2	MALO
			COLCHON 1 PLAZA	1	MALO
			COLCHON 1 ½	1	MALO
			SILLA METALICA BLANCA	1	MALO
			SILLON DENTAL DESARMADO MAS ACCESORIOS	1	MALO
			ESTUFA INDUGAS METALICA CARCAZA	1	MALO
			MARQUEZA METALICA	1	MALO
			INCINERADOR TAMBOR	1	MALO
			POSTA DE TOCONAO		
			DETALLE	Nº PIEZAS	ESTADO

Nº Acuerdo	Fecha	Tipo de Sesión Ordinaria (O) Extraordinario (E)	Acuerdo		
			REFRIGERADOR FENSA PROGRESS 3403 EUROSISTEM	1	MALO
			LAMPARA PHILIPS TUBO-FLUOR	1	MALO
			ESTUFA SINDELEN PLOMA METALICA SUNIRED 4200	1	MALO
			MAQUINA DE ESCRIBIR OLYMPIA	1	MALO
			PESA TANITA	1	MALO
			PESA MANUAL SECA	1	MALO
			PODOMETRO PRECISION HISPANA	1	MALO
			ESTUFA COLOR CAFÉ	1	MALO
			ESTUFA FENSA COLEMAN	1	MALO
			COMPRESOR SCHULZ COLOR BLANCO	1	MALO
			BASURERO METALICO COLOR BLANCO	1	MALO
			CAMILLA METALICA RECLINABLE	1	MALO
			REFRIGERADOR MS CONSUL CON 2 PUERTAS MS CONSUL	1	MALO
			3 TAMBORES DE ESTERILIZACION	1	MALO
			SILLON DENTAL STATUS COLOR AMARILLO	1	MALO
			LAVADORA FENSA MANUAL	1	MALO
211	16/10/2014	S. O N° 29	Se aprueba por unanimidad del Concejo Municipal, la suscripción del contrato que rebaja los costos actuales por el servicio de internet para las escuelas y liceo por un monto de 94.79 UF más IVA por 48 meses.		

Nº Acuerdo	Fecha	Tipo de Sesión Ordinaria (O) Extraordinario (E)	Acuerdo
212	16/10/2014	S. O N° 29	Se aprueba por unanimidad del Concejo Municipal, la suscripción del contrato por el servicio de internet para el departamento de educación por un monto de 4.9 UF más IVA por 48 meses.
213	16/10/2014	S. O N° 29	Se acuerda por unanimidad del Concejo Municipal, solicitar que se realice el estudio de los costos de otros contratos que mantiene la municipalidad con Entel.
215	23/10/2014	S. O N° 30	Se aprueba por unanimidad del Concejo Municipal la ordenanza municipal que modifica y crea el texto refundido de la ordenanza sobre derechos municipales por concesiones, permisos, ocupación de bienes nacionales de uso público, publicidad, propaganda y otros servicios.
218	23/10/2014	S. O N° 30	Se acuerda por unanimidad del Concejo Municipal reiterar al Seremi de Bienes nacionales la problemática de las tomas ilegales de terreno en San Pedro de Atacama.
219	29/10/2014	S. EXTR. O: N° 10	Se aprueba por unanimidad del concejo Municipal entregar la Concesión del servicio de mantención, riego y ornato de parques comuna de San Pedro de Atacama a la empresa Servicios agropecuarios integrales Luz María Patricia Gómez Flores E.I.R.L., por el periodo de doce meses, lo anterior según la oferta de la empresa, bases administrativas y especificaciones técnicas de la licitación pública efectuada para el efecto.
220	06/11/2014	S. O N° 31	Se acuerda por unanimidad del Concejo Municipal otorgar patente de alcohol clase C, Restaurant diurno y nocturno, al contribuyente Turismo inmobiliaria Inv. Garcia y Zapata CIA Ltda., Rut N° 76.157.928-2, con domicilio en calle Toconao N° 475, localidad de San Pedro de Atacama.
221	06/11/2014	S. O N° 31	Se acuerda por unanimidad del Concejo Municipal otorgar patente de alcohol clase Q, "Salones de música en vivo", al contribuyente Cristian Mancilla Medina E.I.R.L., Rut N° 76.080.527-0, con domicilio en Camino a Toconao N° 180, Pobl. Alto Jama,

Nº Acuerdo	Fecha	Tipo de Sesión Ordinaria (O) Extraordinario (E)	Acuerdo
			localidad de San Pedro de Atacama.
222	06/11/2014	S. O N° 31	Se aprueba por unanimidad del Concejo Municipal la incorporación a la Asociación de Municipios del Qhapaq Ñan.
223	06/11/2014	S. O N° 31	Se aprueba por unanimidad del Concejo Municipal un mayor aporte de \$ 5.535.- al programa Prodesal Unidad Operativa I, durante el año 2014.
225	10/11/2014	S. EXTR. O N° 11	<p>Se aprueba por el Concejo Municipal transferir un monto de \$ 12.720.000.- a la Fundación De Cultura y Turismo de San Pedro de Atacama, con la finalidad de desarrollar actividades en el marco del XXXIV aniversario de la comuna, esto según la siguiente votación:</p> <p>C. Tito Condori: Aprueba.</p> <p>C. Argandoña Catur: Aprueba.</p> <p>C. Reyes Aymani: Aprueba.</p> <p>C. Vilca Solís: Aprueba.</p> <p>C. Veliz Guerra: Aprueba.</p> <p>C. Reyes Ramos: No aprueba.</p>
226	10/11/2014	S. EXTR. O N° 11	Se aprueba por unanimidad del Concejo Municipal la ordenanza municipal sobre el aniversario de la comuna año 2014.
227 a 278	10/11/2014	S. EXTR. O N° 12	Aportes entregados por subvención año 2014 aprobados por el concejo municipal con un total de \$ 42.635.868.
279	12/11/2014	S. O N° 32	Se aprueba por unanimidad del Concejo Municipal el Plan Anual de Desarrollo Educativo Municipal (PADEM) para el año 2015.

Nº Acuerdo	Fecha	Tipo de Sesión Ordinaria (O) Extraordinario (E)	Acuerdo
280	12/11/2014	S. O N° 32	Se aprueba por unanimidad del Concejo Municipal la suscripción del protocolo de colaboración MINEDUC –MUNICIPOS para el diseño, implementación y seguimiento de los planes de mejoramiento escolar 2014-2018 y la constitución de “redes de mejoramiento escolar”, dejando constancia que la vigencia del protocolo es de cuatro años.
281	12/11/2014	S. O N° 32	Se acuerda por unanimidad del Concejo Municipal realizar la contratación a trato directo con tres cotizaciones de la adquisición de la planta de agua para la localidad de Socaire.
282	17/11/2014	S. EXTR. O N° 13	Se acuerda por unanimidad del Concejo Municipal declarar desierta la entrega de la distinción denominada reconocimiento del cabildo por mérito institucional por no existir postulaciones para el otorgamiento de dicha distinción.
283	17/11/2014	S. EXTR. O N° 13	Se aprueba por unanimidad del Concejo Municipal la entrega de la distinción RECONOCIMIENTO DEL CABILDO POR “MERITO CIUDADANO” al Sr. Hilario Manuel Corante Cárdenas por su destacada trayectoria en el desarrollo integral de la comuna.
287	20/11/2014	S. O. N° 33	Se acuerda por unanimidad del Concejo Municipal enviar carta a Seremi de energía, recordando el compromiso adquirido de entregar o realizar planificación o programa de capacitación en cuanto a los distintos sistemas de energía que son sustentables para la Comuna de San Pedro de Atacama, previa visita ministerial.
288	27/11/2014	S. EXTR. O N° 14	Se aprueba por unanimidad del Concejo Municipal Plan Comunal de Salud, año 2015.
289	05/12/2014	S. O N° 34	Se aprueba por unanimidad del Concejo Municipal el Presupuesto del Departamento de Salud Municipal Año 2015.
290	05/12/2014	S. O N° 34	Se aprueba con 6 votos a favor y 1 en contra, de la Concejala Lilibeth Reyes Ramos, quien aduce falta de información, el Presupuesto del Departamento de Administración de Educación Municipal Año 2015.

Nº Acuerdo	Fecha	Tipo de Sesión Ordinaria (O) Extraordinario (E)	Acuerdo
292	05/12/2014	S. O N° 34	Se aprueba por unanimidad del Concejo Municipal el Presupuesto Municipal Año 2015.
293	05/12/2014	S. O N° 34	Se aprueba con 5 votos a favor y dos en contra por parte de las Concejales Lilibeth Reyes Ramos y María Teresa Veliz, por no presentar la planificación y solicitudes a tiempo, la transferencia de \$2.000.000 (dos millones de pesos), a la Fundación de Cultura y Turismo de San Pedro de Atacama, con el objetivo de financiar la contratación de un Profesional en Geografía
294	05/12/2014	S. O N° 34	Se aprueba por unanimidad del Concejo Municipal la Solicitud de Subvención de \$600.000 (seis cientos mil pesos), para el “Centro General de Padres” de la Escuela Básica E-26 de San Pedro Atacama.
295	05/12/2014	S. O N° 34	Se acuerda y aprueba por unanimidad del Concejo Municipal no otorgar más subvenciones ni transferencias que tengan como finalidad financiar, cocteles, cenas u otro tipo de ceremonias que correspondan a licenciaturas de los alumnos.
299	18/12/2014	S. O N° 35	Se acuerda por unanimidad del Concejo Municipal enviar oficio al Seremi MOP indicando que a raíz de las lluvias que se originaron en el año 2012 se adquirió un compromiso de realizar un estudio general, que hasta el momento no se ha llevado a cabo para solucionar con pertinencia la situación que producen las lluvias estivales y al ser realizado, debe ser consultado con la ciudadanía.
300	18/12/2014	S. O N° 35	Se aprueba por unanimidad del Concejo Municipal entregar en comodato al club de rodeo de san pedro de atacama el inmueble municipal transferido para el funcionamiento de dicha organización y la realización de las actividades propias del rodeo por bienes nacionales; este terreno se encuentra ubicado a 670 metros de la intersección de las rutas 23CH y 27CH, se deja constancia que el inmueble se entrega en comodato exclusivamente por el tiempo y para los fines que señala la transferencia de Bienes nacionales al municipio.

Nº Acuerdo	Fecha	Tipo de Sesión Ordinaria (O) Extraordinario (E)	Acuerdo
301	18/12/2014	S. O N° 35	Se aprueba por unanimidad de Concejo Municipal entregar en comodato a la junta de vecinos de socaire el inmueble municipal cancha de pasto sintético, y toda su implementación, de la localidad de Socaire, esto por un año, pudiendo renovarse siempre que no existan inconvenientes en la administración del recinto municipal.
302	18/12/2014	S. O N° 35	Se aprueba por mayoría del Concejo Municipal, con la abstención del concejal Rubén Reyes Aymani, el texto refundido del reglamento de otorgamiento de las asignaciones especiales de incentivo profesional del personal docente de la comuna de san pedro de atacama.
303	18/12/2014	S. O N° 35	Se aprueba por unanimidad del Concejo Municipal, el reglamento de otorgamiento de la asignación especial de incentivo por desempeño funcionario de los asistentes de la educación de la comuna de san pedro de atacama.
304	18/12/2014	S. O N° 35	Se acuerda por unanimidad de Concejo Municipal enviar carta a ANATEL indicando respecto a falta de objetividad y responsabilidad de la información de san pedro de atacama que se está emitiendo y que se ha producido un daño a la imagen de este lugar turístico.
305	18/12/2014	S. O N° 35	Se acuerda por unanimidad de Concejo Municipal responder carta enviada por la Srta. Yerka Toledo, indicando que no es posible filmar a este cuerpo colegiado sin autorización.
306	18/12/2014	S. O N° 35	Se acuerda por mayoría del Concejo Municipal indicar al cura párroco que este cuerpo colegiado tomo conocimiento del proyecto de abrir una puerta al costado del pasaje Gabriela mistral, y que no respalda esa medida.
307	23/12/2014	S. O N° 36	Se aprueba por unanimidad del Concejo Municipal responder a la carta de doña Claudia Cabezas Aramayo, en el sentido que no es potestad del Honorable Concejo Municipal, autorizar la realización de eventos o fiestas de fin de año, por lo que se recomienda a la contribuyente actuar conforme a la

Nº Acuerdo	Fecha	Tipo de Sesión Ordinaria (O) Extraordinario (E)	Acuerdo
			Ley de Alcoholes y Ordenanza Municipal.
308	23/12/2014	S. O N° 36	Se aprueba por unanimidad del Concejo Municipal solicitar información a la dirección de obras municipal, respecto del estado actual del contrato de SurPatrimonia y de los contratos de los trabajadores
309	23/12/2014	S. O N° 36	Se aprueba por unanimidad del Concejo Municipal solicitar información a la Dirección de Desarrollo Comunitario, respecto del estado actual de la cancha de futbol y sus instalaciones.
307	23/12/2014	S. O N° 36	Se aprueba por unanimidad del Concejo Municipal responder a la carta de doña Claudia Cabezas Aramayo, en el sentido que no es potestad del Honorable Concejo Municipal, autorizar la realización de eventos o fiestas de fin de año, por lo que se recomienda a la contribuyente actuar conforme a la Ley de Alcoholes y Ordenanza Municipal.

1.3.- PARTICIPACIÓN EN CONGRESOS, SEMINARIOS, Y AFINES DURANTE EL AÑO 2014

Respecto a esta área los Concejales y Concejales participan en estos eventos según demanda espontanea, los temas de las comisiones de trabajo y en algunos casos para conocer experiencias foráneas en el ámbito de los gobiernos locales.

Concejal Nazario Tito Condori:

ACTIVIDADES	Lugar	Fecha
Reunión de Directorio del Capitulo Regional de Concejales de la Asociación de Municipalidades, Región de Antofagasta.	Antofagasta	15 de Abril
IV Congreso Iberoamericano de Autoridades Locales	Olmué	02 al 04 Abril
Segunda Asamblea Anual del Capitulo Regional de Concejales Región de Antofagasta.	Calama	29 y 30 de Abril

Remoción de Concejales por Notable Abandono de deberes	Iquique	23 al 25 de Junio
Herramientas de Administración Financiera para Autoridades y Técnicas Múltiples.	Tacna, Perú	04 al 08 Agosto
Desarrollo Urbano y Vivienda	Puerto Montt	27 al 30 de Agosto
Encuentro de Concejales	Tal Tal	13 al 15 de Noviembre

Concejal Rubén Reyes Aymani:

ACTIVIDADES	Lugar	Fecha
Fiesta Patronal de la Virgen de Belén y Encuentro del Trueque	Susques, Argentina	22 al 24 de Enero
Gestión Financiera y de Control en los municipios: Incluye Salud y Educación.	La Serena	03 al 08 de Febrero
Seminario Interno de Dirigentes de Pueblos Indígenas de Chile	Santiago	25 Febrero de 2014
Segunda Asamblea Anual del Capitulo Regional de Concejales Región de Antofagasta.	Calama	29 y 30 de Abril
Quincuagésima Sesión del Concejo Directivo del ADI Atacama La Grande.	Socaire	17 de Junio
Aniversario "Cantón Quetena Grande"	Provincia del Sud Lipez, Potosí, Bolivia	14 de Diciembre

Concejal Ricardo Vilca Solís:

ACTIVIDADES	Lugar	Fecha
XX Congreso de la Asociación de Municipios Turísticos de Chile	Villa Alemana	19 al 22 de Marzo
Segunda Asamblea Anual del Capitulo Regional de Concejales Región de	Calama	29 y 30 de Abril

Antofagasta.		
IV Congreso Iberoamericano de Autoridades Locales	Olmué	02 al 04 Abril
Segunda Asamblea Anual del Capitulo Regional de Concejales Región de Antofagasta.	Calama	29 y 30 de Abril



Concejal Humberto Argandoña Catur

ACTIVIDADES	Lugar	Fecha
Formulación y Gestión de Proyecto de Inversión Social.	Arica	10 al 15 de Febrero
Segunda Asamblea Anual del Capitulo Regional de Concejales Región de Antofagasta.	Calama	29 y 30 de Abril
"Perfecciona El Rol Fiscalizador del Concejo; fortalece transparencia y probidad en las municipalidades, crea cargos y modifica normas sobre personal	Viña del Mar	09 y 10 de Abril

y finanzas municipales”.		
Reunión en la Asociación de Municipalidades	Antofagasta	24 de Junio
Programa de Capacitación del Alumbrado Público realizado por la Asc. Regional de Municipalidades.	Antofagasta	26 y 27 de Junio
Curso: Las Buenas Practicas en el Proceso Administrativo según las nuevas normas que regulan; Control Interno, Transparencia, Finanzas y Recursos Humanos.	Viña del Mar	25 y 26 de Julio
Presentación Presupuesto 2015: Tareas y Responsabilidades de Alcalde, Daf, Secplac, Secretario Municipal y Concejo Municipal	Santiago	21 y 22 de Agosto
Encuentro Nacional de Concejales: Las Reformes que se implementaran en Chile.	Viña del Mar	24 al 28 Noviembre

Concejala María Teresa Veliz

ACTIVIDADES	Lugar	Fecha
Diseño y Administración de Proyectos Municipales	Viña del Mar	24 y 25 de Enero
IV Congreso Iberoamericano de Autoridades Locales	Olmué	02 al 04 Abril
Segunda Asamblea Anual del Capitulo Regional de Concejales Región de Antofagasta.	Calama	29 y 30 de Abril
Ley N° 20.742 que introduce modificaciones a la ley orgánica constitucional de municipalidades	Reñaca	05 y 06 de Mayo

Remoción de Concejales por Notable Abandono de deberes	Iquique	23 al 25 de Junio
Herramientas de Administración Financiera para Autoridades y Técnicas Múltiples.	Tacna, Perú	04 al 08 Agosto
Contraloría y Municipalidades. Mitos y Realidades	Santiago	9 al 12 de Diciembre

Concejala María Teresa Veliz Guerra	Resumen de Trabajos realizados durante el año 2014
	<ul style="list-style-type: none"> ✓ Participa en reunión comunidad de Talabre; 17 de Enero de 2014. ✓ Gestiona, e intermedia consecución de recursos, a través de diputado Marcos Espinosa, para Festival Espíritu Ancestral; Enero 2014. ✓ Donación Festival Espíritu Ancestral; Enero 2014. ✓ Participa en trabajo de comisión de energía; 24 de febrero de 2014. ✓ Participa en trabajo de comisión Mixta, Desarrollo Social y Fomento Productivo; 11 de marzo de 2014. ✓ Participa en el Congreso de Autoridades Locales en Olmué; del 3 al 5 de Abril de 2014. ✓ Participa en reunión con Concejeros Regionales; 16 de abril de 2014. ✓ Colabora, gestiona y apoya donaciones para actividad día del Libro organizado por la Biblioteca Municipal; 29 de abril de 2014. ✓ Gestiona y coordina, reunión Directora JUNAEB con la Directora de la Escuela E-26; 29 de Abril de 2014. ✓ Participa en segunda asamblea anual del capítulo regional de Concejales en Calama, 29 y 30 de abril de 2014. ✓ Participa en capacitación ley 20742; 5 y 6 de Mayo de 2014 ✓ Participa en trabajo de comisión de Fomento Productivo y Desarrollo Social; 14 de mayo de 2014. ✓ Participa y apoya actividad aniversario Tejedoras de Sueños, para los adultos mayores y niños localidad de Socaire; 24 de mayo de 2014. ✓ Asesora, orienta y apoya en la obtención de la Personalidad Jurídica del Centro de Padres de la Escuela G-25 de Solor; Mayo y Junio de 2014. ✓ Articula, apoya y gestiona reunión Tejedoras de Sueños, Gobernador Provincial – Directora SERNAM; junio de 2014. ✓ Preside Comisión de Medio Ambiente; 11 de Junio de 2014. ✓ Preside Comisión de Desarrollo Social; 12 de junio de 2014. ✓ Apoya y Dona al Centro General de la Escuela E-26, para actividad de reconocimiento de la Policía de Investigaciones de Chile; 16 de junio de 2014.

	<ul style="list-style-type: none"> ✓ Participa en sesión de la ADI, realizada en Socaire; 17 de junio de 2014. ✓ Gestiona, dona, articula y apoya para la realización del Bingo a beneficio del Centro de Padres de la Escuela E-26; 20 de junio de 2014. ✓ Participa en capacitación Remoción de Concejales por notable abandono de deberes en Iquique; del 23 al 25 de Junio de 2014. ✓ Participa en comisión de deporte ; 02 de Julio de 2014. ✓ Participa en comisión de Salud; 09 de Julio de 2014. ✓ Gestiona y dona colaciones para las actividades extraescolares planificadas por el CEAL del Lico C-30; 09 de Julio de 2014. ✓ Participa en Dialogo Regional de Descentralización en Calama; 12 de julio de 2014. ✓ Participa, gestiona y apoya reunión Gobernador Provincial y Asociación de Mujeres Tejedoras de Sueños; 14 de abril de 2014. ✓ Participa den Trabajo de comisión de Fomento Productivo; 18 de julio de 2014. ✓ Participa en Charla ZOIT; San Pedro de Atacama; 21 de julio de 2014. ✓ Participa, coordina y apoya a Asociación de Mujeres Tejedoras de Sueños, en la 1era Reunión Directora Regional del SERNAM, Gobernador Provincial y Diputado Espinoza, en San Pedro de Atacama; 28 de julio de 2014. ✓ Apoya y dona para actividad del día del niño, Junta de Vecinos de Sequitor; Agosto de 2014. ✓ Participa en herramientas de administración financiera para autoridades y técnicas múltiples en Tacna; del 4 al 8 de Agosto de 2014. ✓ Participa en trabajo de comisión Desarrollo Social y Fomento Productivo; 12 de agosto de 2014. ✓ Participa y apoya convocatoria reunión con Diputado Espinoza, el Delegado Presidencial del Agua y la comunidad en general; 22 de agosto de 2014. ✓ Participa y acompaña a las autoridades en Congreso de Municipios Turísticos de; 20, 21 y 22 de Agosto de 2014. ✓ Participa en trabajo de comisión Asuntos Indígenas; 25 de agosto de 2014. ✓ Participa en trabajo de comisión educación; 26 de agosto de 2014. ✓ Gestiona a través del Diputado Espinoza donación para alumnos con problemas económicos Escuela E-26; Septiembre de 2014. ✓ Participa en trabajo de comisión de energía; 22 de septiembre de 2014. ✓ Gestiona participa, articula y apoya actividad de Asociación Tejedoras de Sueños y Restaurante Amigos, para adultos mayores de San Pedro de Atacama; 25 de Octubre de 2014. ✓ Participa en trabajo de comisión del Museo; 10 de noviembre de 2014. ✓ Gestión con el Diputado Espinoza y Donación personal, para actividad de fin de año del 8vo año A; Noviembre de 2014. ✓ Participa en Curso Contraloría y Municipalidades mitos y realidades; del 9 al 12 de Diciembre de 2014.
--	---

	<ul style="list-style-type: none"> ✓ Participa en Comisión de Seguridad Ciudadana; 16 de Diciembre de 2014. ✓ Gestiona, articula y apoya actividad de navidad organizada con la Asociación Tejedoras de Sueños y Restaurante Amigos, para los adultos mayores de San Pedro de Atacama y Toconao; 19 de diciembre de 2014. ✓ Gestiona, articula, dona y apoya las actividades de comité de Navidad de Trabajadoras del Terminal y la realización de su fiesta de navidad 2014; 23 de Diciembre de 2014. ✓ Gestiona, articula, dona y apoya las actividades de comité de Navidad de trabajadoras de empresa de aseo en la realización de su fiesta de navidad 2014; 23 de Diciembre de 2014. ✓ Gestiona, articula, dona y apoya las actividades de comité de Navidad de Tambillo y la realización de su fiesta de navidad 2014; 25 de Diciembre de 2014. <p>Además durante el año participa:</p> <ul style="list-style-type: none"> ✓ Actividades PROECOSERV. ✓ Apoyando a la Asociación de Mujeres Tejedoras de Sueños, en la postulación a proyectos concursables y fuentes de financiamiento. ✓ Atendiendo, asesorando e intermediando en casos Individuales. ✓ En diversas actividades a las que se le Invitan. ✓ Apoya la gestión y concurre a diversas reuniones con la Junta de Vecinos de Sequitor a las que se le invitan. ✓ Intermedia con Diputado Espinoza, para solución de casos individuales, en demanda espontanea. ✓ Intermedia y apoya solicitudes de Organizaciones, con Diputado Espinoza y Senador Alejandro Guillier.
--	---

Concejala Lilibeth Reyes Ramos

ACTIVIDADES	Lugar	Fecha
Elementos Básicos para la Planificación y el desarrollo comunitario.	La Serena	18 al 21 de Febrero
Reunión – Desayuno entre el Directorio AMRANTOF e Intendente II Región.	Antofagasta	18 de Marzo
XX Congreso de la Asociación de Municipios Turísticos de Chile.	Villa Alemana	19 al 22 de Marzo
IV Congreso Iberoamericano de Autoridades Locales.	Olmué	02 al 04 Abril

Segunda Asamblea Anual del Capitulo Regional de Concejales Región de Antofagasta.	Calama	29 y 30 de Abril
Reunión de Trabajo de la Asociación de Municipalidades de Antofagasta.	Antofagasta	04 de Junio
Remoción de Concejales por Notable Abandono de deberes	Iquique	23 al 25 de Junio
Reunión con los Diputados y Senadores de Antofagasta.	Antofagasta	30 de Julio
Herramientas de Administración Financiera para Autoridades y Técnicas Múltiples.	Tacna, Perú	04 al 08 Agosto
Encuentro de Concejales	Tal Tal	13 al 15 de Noviembre
Contraloría y Municipalidades. Mitos y Realidades	Santiago	9 al 12 de Diciembre

Concejala Lilibeth Reyes Ramos	Trabajo De Comisiones y Gestiones 2014.
	<p>ENERO:</p> <ul style="list-style-type: none"> • Gestiona Conjunto Andino "Jakaru", para presentación del Festival Espíritu Ancestral. • Se concreta aporte parte SQM a Asociación Espíritu Ancestral para la realización de "Festival Espíritu Ancestral". (Previas reunión sostenida en noviembre 2013, con SQM y Asociación Indígena Espíritu Ancestral). • Se agradece el aporte a SQM. <p>FEBRERO:</p> <ul style="list-style-type: none"> • Gestiona aporte económico, aguas y bebidas por parte empresarios de San Pedro de Atacama para "Verano Atacameño 2014". Las bebidas y aguas fueron entregadas en forma equitativa a la organización y alianza, y el dinero recaudado solo a las alianzas para sus gastos relacionas para tales efectos. • Se Agradece el valioso aporte a Mauricio Ccioca, Ricardo Quiroz, Valle La Luna y, Consorcio Social Empresarial de Turismo San pedro de Atacama. • Preside Trabajo de Comisión de Desarrollo Urbano realizado el 27 de febrero.

MARZO:

- Participa Trabajo de Comisión Mixta Social y Fomento Productivo, realizado el día 11.
- Participa en reunión con Concejeros Regionales; 16 de abril de 2014
- Participe como concejala provincial y miembro del directorio de AMRANTOF en reunión realizado en Antofagasta el 18.
- Participé en el “Congreso de Municipios Turístico” realizado en Villa Alemana del 19 al 22.
- Gestioné aporte por parte de Sr Manuel Cortes Mora y doné para actividad del Día del Libro organizado por Biblioteca Municipal realizado el día 29.

ABRIL:

- Participa en “Congreso de Autoridades Locales” en Olmué realizado del 3 al 5 abril.
- Participa en Comisión de Medio ambiente, realizado el día 9.
- Participa en Comisión de Fomento Productivo y Turismo realizado el día 21.
- Participa en Trabajo de Comisión Desarrollo Social, realizado el día 24.
- Doné premio para rifa caso particular.
- Participa en segunda asamblea anual del capítulo regional de Concejales realizado en Calama, 29 y 30 de abril de 2014.

MAYO:

- Participa en Comisión Mixta Fomento Productivo y Desarrollo social realizado el día 14.
- Trabajo de comisión mixta Sobre ordenanza municipal, realizada el 16.
- Gestiona solicitud de transporte para dos Asesores de museos comunitarios de nuestra comuna (Jimena Cruz y Jorge D’orcy), para asistir al ” VII Encuentro de Museos comunitarios de América”, en Bolivia, Potolo- Sucre, cuya solicitud se concreto el día 19 de mayo en pasajes aéreos desde Iquique a Bolivia ida y retorno. Además de facilitar un cupo para una trabajadora del Asociación Indígena Valle de la Luna para asistir al mismo encuentro.
- Se Agradece el valioso aporte de Don Sergio Zamora R y Asociación, Valle de la Luna.

Dona pasajes aéreos a ciudadana a Santiago ida y regreso, por encontrarse en situación médica complicada.

JUNIO:

- Participa en Trabajo de Comisión Medio Ambiente realizado el día 11.
- Participa en Trabajo de Comisión Desarrollo Social realizado el día 12.
- Participa en capacitación Remoción de Concejales por notable abandono de deberes realizado en Iquique; del 23 al 25 de Junio.

JULIO:

- Preside Comisión De Deporte Y recreación realizado el día 2.
- Participa Comisión de Salud realizado el día 9.
- Participa en Comisión de Fomento Productivo realizado el día 18.
- Participa en temática de ZOIT realizado el día 21.
- Participa en Comisión Desarrollo Social realizado el día 22.
- Acompañamiento y asesoramiento para reactivar comité de Allegado "Esperanza Joven". Realizado el día 26.
- Participa en Reunión con directora SERNAM coordinado por Asociación mujeres Tejedoras de Sueño y concejala Maria Teresa Veliz.

AGOSTO:

- Participa en curso de Herramientas y Administración financiera, impartido en Tacna desde el 4 al 8.
- Participa en comisión de desarrollo social y fomento productivo realizado el día 12.
- Preside Comisión de Deporte Y Recreación realizado el día 21
- Preside Comisión de Desarrollo Urbano realizado el día 26 de agosto.
- Participa en Comisión de Educación realizado en día 27.

SEPTIEMBRE:

- Participa en comisión mixta desarrollo Social y fomento productivo realizado el día 10.
- Participa en reunión con Ministro de Bienes Nacionales realizado en la casona el día 26.
- Dona material y participé en trabajo realizado por Comité de Allegados Esperanza joven, realizado el día 13.

OCTUBRE:

- Participa en Comisión de Presupuesto realizado el día 20
- Participa en Comisión Fomento Productivo realizado el día 21
- Preside comisión Deporte y Recreación realizado el día 22
- Participa en actividad folclórica organizada por Conjunto Folclórico Tecopillan, realizada en día 25.

NOVIEMBRE:

- Participa en comisión de Museo realizado el día 10.
- Preside comisión de Deporte Y recreación realizado el día 11.
- Participa Comisión de Cultura y Turismo realizado el día 27.
- Participa en Comisión Turismo realizado el día 28.

DICIEMBRE:

- Preside Trabajo de comisión de Deporte y recreación, realizado el día 5. Participa en curso de Contraloría y municipalidades, Mitos y Realidades impartido en Santiago del 9 al 12 de Diciembre.
- Participa en Trabajo Fomento productivo realizado el día 16.
- Dona Regalo de navidad a solicitud de concejala Maria Teresa Veliz.

	<ul style="list-style-type: none"> • Colabora con show artístico en Actividad para los abuelitos, organizada por Restorán Amigos, Organizado y gestionado por concejala María Teresa Veliz y Mujeres Tejedoras de Sueños. • Dona regalo para comité de Navidad Gestionado y solicitado por concejala Maria teresa Veliz. <p>Agradece infinitamente a todos quienes colaboraron en su gestión durante el 2014.</p> <p style="text-align: center;">LILIBETH PAOLA REYES RAMOS CONCEJALA SAN PEDRO DE ATACAMA.</p>
--	--

2.- CONSEJO COMUNAL DE ORGANIZACIONES DE LA SOCIEDAD CIVIL

El Consejo Comunal de organizaciones de la sociedad Civil, órgano municipal realizó su asamblea constitutiva con fecha 16 de Noviembre de 2011, la cual se encuentra conformada por 17 consejeros y es presidido por la Alcaldesa, quien en su representación asume en el año 2014 como Consejero Titular el Sr. Gari Merida, cupo dejado por el Sr. Carlos Sáez García.

El Sr. Merida quedó como suplente cuando se conformó este consejo. Además asumió como Vicepresidente el Sr. Juan Olave Blanco.

Este Consejo se reúne cuatro veces en el año cuenta con un reglamento que dirige sus actividades. La distribución de consejeros se detalla de la siguiente manera:

Organización que representa	Número
Organizaciones territoriales	8
Organizaciones funcionales	2
Organizaciones de interés público	5
Asociaciones gremiales	1
Actividades relevantes para el desarrollo económico, social y cultural	1

**CONSEJEROS QUE INTEGRAN CONSEJO COMUNAL DE ORGANIZACIONES DE LA
SOCIEDAD CIVIL PERIODO 2011- 2015**

CONSEJEROS(AS)	ESTAMENTO
Silvia Cruz Fabián	organizaciones territoriales Camar
Irene Cruz López	organizaciones territoriales Socaire
Vicente Mendoza Tinte	organizaciones territoriales Rio Grande
Antonia Mondaca Armella	organizaciones territoriales Talabre
Elisa Vilte Mamani	organizaciones territoriales Toconao
Ladín Barreda Torres	organizaciones territoriales Peine
María Servantes Colque	organizaciones territoriales San Pedro de Atacama
Víctor Zepeda Cossio	organizaciones territoriales San Pedro de Atacama
Juan Olave Blanco	organizaciones funcionales
Honorio López Barraza	organizaciones funcionales
Daniel Colque Choque	organizaciones de interés público Machuca
Iván Colque Cruz	organizaciones de interés público Matancilla
Alejandra Condori Anza	organizaciones de interés público
Pedro Puca Flores	organizaciones de interés público
Anjel Puca Flores	organizaciones de interés público
Carlos Sáez García (primer semestre) Garí Merida	Actividades relevantes para el desarrollo económico, social y cultural.

3.- ACTIVIDADES PROPIAS SECRETARIA MUNICIPAL

A continuación se señalan algunas de las actividades más relevantes que realiza esta área de gestión municipal.

3.1.- ORDENANZAS MUNICIPALES DICTADAS DURANTE EL 2014.

Las ordenanzas son normas municipales que se aplican a la comunidad. Las ordenanzas dictadas durante el año son las que se señalan a continuación:

Nº	Fecha	Materia
001	10/01/2014	Ordenanza sobre derechos municipales.
001	25/03/2014	Celebración de Semana Santa.
002	10/06/2014	Celebración Fiesta religiosa santo patrono San Pedro de Atacama.
003	03/09/2014	Celebración de Fiestas Patrias.
004	23/10/2014	Derechos municipales por concesiones, permisos, ocupación de bienes nacionales de usos público y otros servicios
005	11/11/2014	Celebración Aniversario de la comuna.

3.2.- ORGANIZACIONES COMUNITARIAS

Las organizaciones que obtuvieron personalidad jurídica son las siguientes:

Ley 19.418, sobre junta vecinos y demás organizaciones comunitarias

N ° DE REGISTRO	FECHA DE CONSTITUCIÓN	NOMBRE DE LA ORGANIZACIÓN	TIPO
211/14	17/02/2014	Club deportivo, social y cultural "San Daniel"	Funcional
212/14	25/02/2014	Comité de vivienda Ckunza Lari	Funcional
213/14	27/03/2014	Club deportivo, social y cultural San Lorenzo	Funcional
214/14	02/04/2014	Club deportivo, social y cultural SERMEG	Funcional
215/14	09/04/2014	Comité de allegados Frontera San Pedro de	Funcional

		Atacama	
216/14	12/05/2014	Comité de vivienda Vilama	Funcional
217/14	14/05/2014	Baile religioso Tinkus Pauna Pujillay	Funcional
218/14	19/05/2014	Centro general de padres y apoderados escuela E-25 de Solor	Funcional
219/14	02/06/2014	Club deportivo, social y cultural Bolivar	Funcional
220/14	12/06/2014	Baile religioso Osada hijos de Guadalupe	Funcional
221/14	25/06/2014	Comité de allegados asamblea libre organizada jardines de algarrobo	Funcional
222/14	26/06/2014	Consejo vecinal de desarrollo Yacktamari Likan	Funcional
223/14	30/06/2014	Asociación de usuarios del centro cultural Haimaitier Turi y biblioteca publica 123	Funcional
224/14	07/07/2014	Agrupación cultural de oficios ancestrales e innovadores de San Pedro de Atacama	Funcional
225/14	30/06/2014	Comité de allegados Nueva Esperanza	Funcional
226/14	14/07/2014	Club deportivo, social y cultural Licau	Funcional
227/14	03/09/2014	Baile religioso Gran Diablada Dorada	Funcional
228/14	24/09/2014	Comité de allegados Ckary	Funcional
229/14	04/12/2014	Organización cultural y social El Quijote de la Mancha	Funcional
230/14	05/12/2014	Agrupación Tinkus Pujillay Socaire	Funcional

Ley 20.500, sobre asociaciones y participación ciudadana en la gestión pública.

N° DE REGISTRO	FECHA DE CONSTITUCIÓN	NOMBRE DE LA ORGANIZACIÓN
06/14	14/01/2014	Corporación Municipal de Deportes y Recreación de la Comuna de San Pedro de Atacama.

3.4.- CONVENIOS Y CONTRATOS CELEBRADOS

3.4.1.- CONVENIOS

Los convenios celebrados entre el municipio y diversos servicios o entidades privadas, los cuales corresponden a continuidad de algunos y otros nuevos para el cumplimiento de la función municipal, es necesario indicar además que el municipio no solo realiza aporte en dinero sino que también en otros, tales como dependencias, equipos, personal, etc. Los correspondientes al año 2014 supervisados por Secretaría Municipal se detallan a continuación:

INSTITUCION	VIGENCIA	MATERIA	NUMERO DECRETO	FECHA	APORTE EXTERNO	APORTE MUNCIPAL
				DECRETO		
OFICINA DE ASUNTOS INDIGENAS CONADI	6 MESES	ORGANIZACIÓN CONGRESO ATACAMEÑO 2014	090	14/01/2014	\$ 25.000.000	RECURSOS HUMANOS
INSTITUTO DE DESARROLLO AGROPECUARIO INDAP	1 AÑO	EJECUCION DEL PROGRAMA DEL DESARROLLO LOCAL PRODESAL	310	04/02/2014	\$ 56.276.544	\$ 6.000.000
SERVICIO NACIONAL DE TURISMO SERNATUR	INDEFINIDO	TURISMO	406	12/02/2014	RECURSOS HUMANOS	RECURSOS HUMANOS
INSTITUTO DE DESARROLLO AGROPECUARIO INDAP	1 AÑO	EJECUCION DEL PROGRAMA TERRITORIAL INDGENA PDTI	1098	17/04/2014	\$ 38.139.365	INFRAESTRUCTURA, EQUIPAMIENTO, MATERIAL DE OFICINA Y RECURSOS HUMANOS.
MUNICIPALIDAD DE OLLAGUE	2 AÑOS	COLABORACION MUTUA	2728	06/11/2014	COLABORACION MUTUA	COLABORACION MUTUA
MINISTERIO DE SECRETARIA MUNICIPAL	31/12/14	TRAMITES DE MUNICIPIOS	3062	17/12/2014	RECURSOS HUMANOS	RECURSOS HUMANOS

3.4.2.- CONTRATOS

Los contratos son licitados mediante el portal mercado público solo en aquellos casos en que se vuelve imprescindible continuar el servicio se requiere realizar contrato a trato directo, éstos son supervisados por una unidad municipal quien contra su ejecución, además existen otras tipologías de contratos entre estos contratos de comodatos y de arrendamiento. Los suscritos correspondientes al año 2014 se detallan a continuación:

ARRENDAMIENTOS CON LA MUNICIPALIDAD DE SAN PEDRO DE ATACAMA

NOMBRES	LUGAR	RENTA	VIGENCIA	DECRETO	FECHA
FELICIANA TITO TITO	SEC. CANCHA DE FUTBOL - COCINERIAS	0,06 UTM	01.07.14 – 30.06.15	2028	06.08.14
NELLY RAMOS REYES	SEC. CANCHA DE FUTBOL - COCINERIAS	0,06 UTM	01.07.14 – 30.06.15	2026	06.08.14
RAUL MONDACA GAVIA	SEC. CANCHA DE FUTBOL - COCINERIAS	0,06 UTM	01.07.14 – 30.06.15	1501	04.06.14
ROSA TITICHOCA MORENO	SEC. CANCHA DE FUTBOL - COCINERIAS	0,06 UTM	01.07.14 – 30.06.15	1588	06.06.14
RUTH AMIGO MARTINEZ	SEC. CANCHA DE FUTBOL - COCINERIAS	0,06 UTM	01.07.14 – 30.06.15	2032	06.08.14
JUSTINA CRUZ CARPANCHAY	SEC. CANCHA DE FUTBOL - COCINERIAS	0,06 UTM	01.07.14 – 30.06.15	2029	06.08.14
YOLANDA GALLEGUILLLOS	SEC. CANCHA DE FUTBOL - COCINERIAS	0,06 UTM	01.07.14 – 30.06.15	2024	06.08.14
LUCIO QUISPE	SEC. CANCHA DE FUTBOL - COCINERIAS	0,06 UTM	01.07.14 – 30.06.15	2033	06.08.14
ADOLINA LAYANA	SEC. CANCHA DE FUTBOL - COCINERIAS	0,06 UTM	01.07.14 – 30.06.15	2027	06.08.14
ELVIRA MONDADA	SEC. CANCHA DE FUTBOL - COCINERIAS	0,06 UTM	01.07.14 – 30.06.15	2130	21.08.14

IVAN PEREZ ALVARADO	SEC. CANCHA DE FUTBOL - COCINERIAS	0,06 UTM	01.07.14 – 30.06.15	2578	21.10.14
RAMONA LIQUE TINTE	SEC. CANCHA DE FUTBOL - COCINERIAS	0,06 UTM	01.07.14 – 30.06.15	2030	06.08.14
IRENE LIQUE RODRIGUEZ	SEC. CANCHA DE FUTBOL - COCINERIAS	0,06 UTM	01.07.14 – 30.06.15	2025	06.08.14
DEISY ROJAS BENAL	SEC. CANCHA DE FUTBOL - COCINERIAS	0,06 UTM	01.07.14 – 30.06.15	2031	06.08.14
MARIA LIQUE RODRIGUEZ	SEC. CANCHA DE FUTBOL – COCINEIAS	0,06 UTM	01.07.14 – 30.06.15	1458	29.05.14
CAROLINA TORO LOPEZ	SEC. CANCHA DE FUTBOL – COCINEIAS	0,06 UTM	01.07.14 – 30.06.15	1589	16.06.14

ARRENDAMIENTOS A EMPRESAS EN EL TERMINAL DE BUSES DE SAN PEDRO DE ATACAMA

NOMBRE	VIGENCIA	RENTA	DECRETO	FECHA
ANDES MAR	01.08.14 01.08.15	7,5,UTM	2533	22.10.14
CIKTUR	01.08.14 01.08.15	7,5,UTM	2532	22.10.14
FRONTERA DEL NORTE	01.08.14 01.08.15	7,5,UTM	2434	22.10.14
GEMINIS	01.08.14 01.08.15	7,5,UTM	2535	22.10.14
INTERTRANS	01.08.14 01.08.15	7,5,UTM	2536	22.10.14
ATACAMA 2000	01.08.14 01.08.15	7,5,UTM	2439	21.10.14
VICTOR ZEPEDA	01.01.14 31.12.14	\$ 110.000.-	402	12.12.14
SOC.COMERCIAL G.P.S	01.03.14 31.12.14	\$ 170.000.-	992	11.04.14

ARRENDAMIENTO PUEBLO DE ARTESANOS

NOMBRE	VIGENCIA	RENTA	DECRETO	FECHA
CARMEN SALVATIERRA VILLCA	01.01.14 31.12.14	120.000.-	399	12.02.14
JOSE PINO CUETO	01.01.14 31.12.14	110.000.-	749	13.03.14

VIRGINIA CRUZ CRUZ	01.01.14	31.12.14	110.000.-	523	19.02.14
LORETO DAÑOBEITIA EGAÑA	01.01.14	31.12.14	80.000.-	394	11.02.14
CRISTIAN AROCHAS LOPEZ	01.01.14	31.12.14	110.000.-	500	18.02.14
LETICIA VERA PINTO	01.01.14	31.12.14	110.000.-	524	19.02.14
EVANGELISTA SOZA FLORES	01.01.14	31.12.14	110.000.-	503	18.02.14
MARISOL SOZA MAMANI	01.01.14	31.12.14	110.000.-	525	19.02.14
LEYLA BATHICH	01.01.14	31.12.14	110.000.-	401	12.02.14
HORACIO FONCECA	01.01.14	31.12.14	110.000.-	502	18.02.14
MARIO COFRE FERNANDEZ	01.01.14	31.12.14	70.000.-	400	12.02.14
JOHANA CRUZ SOZA	01.01.14	31.12.14	75.000.-	499	18.02.14

CONTRATOS

NOMBRE EMPRESA	TIPO CONTRATO	VIGENCIA		DECRETO	FECHA
SERV. AGRP INT. LUZ GOMEZ E.I.R.L	CONCESION	01.11.14	31.10.15	2678	30.10.14
SERV. BORQUEZ E.I.R.L.	PREST. DE SERVICIOS	01.10.14	30.09.15	2509	08.10.14
EMPRESA SOCIEDAD COMERCIAL ÁLVAREZ Y ÁLVAREZ LIMITADA (SOCOAL Ltda)	CONCESION	05.09.14	05.09.17	2522	09.10.14
SERV. INTEGRALES DE INGENIERIA Y CONSULTORES LTDA.	CONTRATO EMERGENCIA	01.03.14	30.04.14	1033	15.04.14
		01.05.14	31.07.14	1591	17.06.14
		01.08.14	30.11.14	1929	30.07.14

CONTRATOS DE COMODATOS

NOMBRE	VIGENCIA	DECRETO	FECHA
FUNDACION CULTURA Y TURISMO	03 AÑOS	2823	18.11.14

3.5.- ACCESO A LA INFORMACIÓN PÚBLICA / PORTAL WEB TRANSPARENCIA

La implementación de la ley de acceso a la información pública no solo requirió la publicación de la información sino que además la respuesta de las solicitudes de los usuarios, en este caso Secretaria Municipal coordina la respuestas con las demás unidades municipales a continuación se detallan los correspondientes al año 2014:

Fecha	Solicitante	Materia	Respuestas
21-01-2014	Comunidad Atacameña de Quitor	Solicita Información sobre ayudas sociales y/u otro tipo de beneficios entregadas a la comunidad de quitor	26-02-2013
14-02-2014	Nicolás Silva Illnes	Solicita información respecto al recurso humano médico de atención primaria en la comuna de San Pedro de Atacama.	25-03-2014
13-03-2014	Claudia Campillay Zúñiga	Solicita Información sobre permisos para la empresa Gas Atacama para realizar trabajos en la zona de San Pedro de Atacama.	08-04-2014
26-03-2014	Sonia Ramos	Solicita Copia del Acta de Sesión Extraordinaria N°09 donde se vio como único punto Zonas de Interés Turísticos ZOIT	11-07-2014
19-05-2014	Gerardo Ramos Soto	Solicita copia del estudio realizado por la Consultora Sistemas & Redes, llamado "Construcción de sistema de disposición final de aguas servidas de San Pedro de Atacama"	04-06-2014
26-05-2014	Bárbara Peñafiel	Solicita información respecto a la base de datos del personal a planta y contrata de los años 2009 al 2013.	04-07-2014
23-06-2014	Raúl Barreda Silva	Solicita información respecto a inspección acogida según Ordenanza Municipal N°04/2012 de Gestión Ambiental	09-07-2014
18-08-2014	Mauricio Ciocca Barraza	Solicita Actas de los Concejos Municipales desde Junio 2014 hasta 18 de agosto de 2014	18-08-2013
22-10-2014	Daniel Ruiz Gálvez	Solicita información respecto a los sistemas eléctricos de las localidades de la comuna de San Pedro de Atacama	24-12-2014

29-10-2014	Gloria González Jerez	Solicita información sobre el archivo municipal.	26-12-2014
29-10-2014	Andrea Rodríguez Cortés	Solicita Información respecto de la tenencia responsable y control de perros vagos de la comuna.	26-12-2014
04-11-2014	Osvaldo González Reyes	Solicita documentación de Actas de inicio de obra y libro de obra del proyecto Mejoramientos especiales de emergencia.	23-01-2014
07-11-2014	Raúl Barreda Silva	Solicita acta del día 06 de noviembre de 2014.	30-12-2014
24-11-2014	Oscar Arias	Solicita Información de Alcaldes, Concejales, Directores o Jefes de Educación, Salud y Desarrollo Comunitario	21-01-2015

3.5.1.- **Portal Web www.sanpedrodeatacamatransparente.cl.**

Durante el año 2013, se diseñó un nuevo portal para la exhibición de la información municipal requerida por la ley de acceso a la información pública, esto con la finalidad de mejorar las evaluaciones que practica el organismo que fiscaliza esta materia; en ese entonces la página que se encontraba vigente era <http://transparencia.municipiosanpedrodeatacama.cl>, manteniendo ambas páginas web (www.sanpedrodeatacamatransparente.cl), situación que no permitió vislumbrar el esfuerzo de las mejoras, obteniéndose la evaluación más baja desde la puesta en marcha de la página web.

El Consejo de la transparencia fiscaliza una vez al año la información disponible por transparencia activa a continuación se detalla la evaluación:

Año	Calificación final
2012	36.15
2013	36.97
2014	8,25

La calificación que se realiza a través del organismo es por ítem en totales de 100 en cada uno, obteniéndose una calificación final como promedio de los mismos, dado que la pagina que evaluó el Consejo para la Transparencia, no contaba con toda la información migrada de la antigua página web, obteniéndose solo un 8,25% de calificación.

Reclamos ante el Consejo para la Transparencia.

NUMERO DE OFICIO Y FECHA	RECLAMANTE	DETALLE DEL RECLAMO	NUMERO DE OFICIO Y FECHA DE RESOLUCION	RESOLUCION.
3932- 21/07/14	Sonia Ramos Chocobar	Solicita Copia del Acta de Sesión Extraordinaria N°09 donde se vio como único punto Zonas de Interés Turísticos ZOIT	6879-28/11/14	No haber respondido al solicitante dentro del plazo previsto, con la finalidad de que se adopten las medidas necesarias para que, en lo sucesivo, no se reiteren tales infracciones.
4311- 07/08/14	Raúl Barrera Silva	Solicita información respecto a inspección acogida según Ordenanza Municipal N°04/2012 de Gestión Ambiental	7199-15/12/14	No haber actuado con la debida diligencia, al no dar cumplimiento a la Ordenanza Municipal de Gestión Ambiental Local, sin mantener registro de la denuncia que fuere solicitada, con la finalidad de que se adopten las medidas necesarias para que, en lo sucesivo, no se reiteren tales infracciones.
7244- 17/12/14	Andrea Rodríguez Cortes	Solicita Información respecto de la tenencia responsable y control de perros vagos de la comuna.	Pendiente	Pendiente

3.6.- PROGRAMA PRODESAL - PDTI

La intervención del programa PRODESAL y PDTI abarca las localidades de Socaire, Camar, Talabre, Toconao, Machuca, Río Grande y San Pedro de Atacama, y sectores aislados como Salar de Tara, Pular, Vilaco, Quisquiro, San Juan y Tatio, desarrollado de la siguiente manera:

BENEFICIARIOS	TOTAL
Agricultores beneficiados 2008	201
Agricultores beneficiados 2009	205
Agricultores beneficiados 2010	100
Agricultores beneficiados 2011	355
Agricultores beneficiados 2012	357
Agricultores beneficiados 2013	357
Agricultores beneficiados 2014	357

Se puede observar que el número de beneficiarios corresponde a las Unidades San Pedro I y la Unidad San Pedro II y PDTI Atacama La Grande.

Las actividades de capacitación y/o giras técnicas que se realizaron durante el 2014 fueron:

- Manejo de ganado Ovino, Caprino y Camélidos
- Manejo de Alfalfa en San Pedro de Atacama
- Taller de Implementación cuaderno de campo de Ganadería mayor y Menor
- Charla Banco Estado para créditos a Agricultores.
- Taller de Apicultura
- Charla Técnica del manejo y establecimiento de variedades de Alfalfa.
- Manejo de malezas en San Pedro de Atacama.
- Taller de Fortalecimiento Organizacional de la Importancia de la Asociatividad.
- Taller preventivo de Ataque de perros asilvestrados.
- Producción y Manejo de Hortalizas bajo Plástico.
- Manejo de Aves de Corral.
- Curtiembre.
- Curso de capacitación diseño y confección de artículos de Cuero.

Respecto a los baños antisármicos se realizaron en los ayllus de Solcor, Coyo, Solor, la localidad de Río Grande, Machuca, Toconao, Talabre, Camar, Socaire atendiendo a todos los Ganaderos de la Comuna, bañando un total de 6.432 cabezas de ganado Ovino, Caprino y camélidos.

La intervención del programa PRODESAL San Pedro I abarca las Localidades de Machuca y Ayllus de San Pedro de Atacama. Desarrollado de la siguiente manera:

BENEFICIARIOS	TOTAL
Agricultores beneficiarios 2014	119

RECURSOS GESTIONADOS POR EL PROGRAMA AÑO 2014	MONTO \$
Fondo de Apoyo Inicial FAI	\$10.000.000
Inversiones para el Fortalecimiento Productivo IFP	\$ 63.749.125
Programa de Recuperación de Suelo Degradados SIRS-D	\$ 20.958.500
Programa de Riego Intrapredial PRI	\$ 37.231.119

La intervención del Programa PRODESAL San Pedro II abarca las Localidades de Río Grande y San Pedro de Atacama. Desarrollado de la siguiente manera:

BENEFICIARIOS	TOTAL
Agricultores beneficiarios 2014	119

RECURSOS GESTIONADOS POR EL PROGRAMA AÑO 2014	MONTO \$
Programa de Desarrollo de Inversiones (FAI – INDAP)	\$ 8.071.121
Programa de Desarrollo de Inversiones (IFP – INDAP)	\$55.156.848

Programa de Recuperación de Suelos Degradados (INDAP – SAG)	\$29.817.376
Programa Riego Intrapredial (PRI)	\$54.493.831

Todos los recursos gestionados por los profesionales del programa son destinados a los usuarios, además que la adjudicación de dichos fondos se realiza mediante la presentación de proyectos.

Los aportes para el funcionamiento del programa son:

INSTITUCION	MONTOS APORTADOS PARA LA EJECUCION DEL PROGRAMA.
INDAP	\$56.276.544
MUNICIPALIDAD	\$ 6.000.000

Los aportes del programa por parte de INDAP son destinados a la contratación de los equipos técnicos que lo compone un profesional y un técnico por cada unidad operativa, además de combustible y otros insumos para su funcionamiento.

Los aportes municipales se destinan a giras técnicas, capacitaciones para los usuarios, y otros para su funcionamiento administrativo.

Es dado señalar que, una actividad extraordinaria a los lineamientos de los programas PRODESAL y PDTI son los baños antisárnicos que durante los dos últimos años, es decir 2013 y 2014, se ha realizado con recursos extras proporcionados por la municipalidad tanto para la compra de los productos para los baños como en el apoyar en la ejecución de los mismos.

La intervención del programa PDTI abarca las localidades de Camar, Peine, Socaire, Talabre y Toconao, 2014:

BENEFICIARIOS	TOTAL
Agricultores beneficiarios 2014	119

BENEFICIARIOS	TOTAL
Peine	12
Socaire	33
Talabre	12
Toconao	49
Camar	13
Agricultores beneficiados 2014	119

RECURSOS GESTIONADOS POR EL PROGRAMA AÑO (Incentivos INDAP para usuarios PDTI)	MONTO \$ 110.256.634.-
Programa Inversiones-PDTI (58 agricultores beneficiados).	\$ 42.928.016
Programa Capital de Trabajo (73 agricultores beneficiados).	\$ 7.022.820
Programa de Recuperación de Suelos Degradados (INDAP – SAG), (89 agricultores beneficiados).	\$ 50.607.769
Acciones Formativas: 1.-Análisis de suelo y su interpretación. 2.-Manejo en Frutales. 3.-Manejo cultivos protegidos. 4.-Manejo cultivo tomate bajo invernadero.	\$ 9.698.029

Los aportes para el funcionamiento del programa son:

INSTITUCION	MONTOS APORTADOS PARA LA EJECUCIÓN DEL PROGRAMA
INDAP	\$ 27.811.896
Municipalidad	\$3.000.000

- Manejo sanitarios en ganado se realizaron en distintos sectores, Socaire, Talabre, Camar, Peine, Tambillo, baño por inmersión para el control de la sarna, piojos chupadores y masticadores, además administración vía oral para parásitos gastrointestinales, cabezas monitoreadas 6.000(camélido, ovino, caprino).
- Gira tecnológica alto la portada, curso de manejo de cultivo lechuga en sistema hidropónicas y experiencias de agricultores en manejo de almácigos, sistema de cultivos NFT, cultivos de raíces flotantes.

4.- JUZGADO DE POLICIA LOCAL

El Juzgado de Policía Local, que se encuentra en la comuna de San Pedro de Atacama, sólo se reciben infracciones leves, como faltas e infracciones a la ley de alcoholes, ya que este Tribunal por no contar con un Juez (abogado), no es competente para otro tipo de infracciones como Graves y Gravísimas, el Juez que tenemos es iletrado, vale decir, (Alcaldesa la faculta la Ley).

En los siguientes cuadros comparativos se reflejan los ingresos de infracciones y de dineros recaudados en ese juzgado como también a través del juzgado de policía local de Calama.

CUADRO COMPARATIVO DE INGRESOS DE INFRACCIONES DURANTE EL AÑO 2014

Año	Número infracciones
2012	608
2013	696
2014	600

CUADRO COMPARATIVO DE INGRESOS POR CONCEPTO DE MULTAS EN SAN PEDRO DE ATACAMA

Año	Monto \$
2012	6.014.507
2013	8.147.097
2014	5.931.169

El total de dineros remitidos por el Departamento de Tesorería Municipal de Calama, por conceptos de multas de Infracciones Gravísimas y Graves, Ley de alcoholes, ruidos molestos; por ser competencia del Juzgado de Policía Local de Calama, derivadas por la Segunda Comisaría de San Pedro de Atacama.

80% 2012	80% 2013	80% 2014
\$ 15.329.498.-	\$ 83.928.037.-	\$0

5.- INSPECCION MUNICIPAL

La inspección municipal es la encargada de fiscalizar las ordenanzas municipales, de infracciones al tránsito que la ley le permite y se encuentre dentro de su competencia y de infraccionar cuando los contribuyentes no cumplan los requisitos que la ley exige.

A través del presente cuadro comparativo se podrá observar las diferencias de infracciones cursadas durante los últimos años.

AÑO	CANTIDAD
2012	57
2013	85
2014	76

Esta municipalidad cuenta con cuatro inspectoras municipales las que se encuentran habilitadas para ello no siendo en forma exclusiva su función, ya que la planta municipal tienen tan solo 12 funcionarios, y para este cargo debe ser personal de la planta municipal, ya que ésta debe tener responsabilidad administrativa.

6.- OFICINA DE PARTES E INFORMACIONES

La Sección Oficina de Partes e Informaciones tienen como labor principal, el registro de correspondencia recibida y enviada tanto como Oficios Alcaldicios, Decretos Exentos y de Registro, la atención y orientación del público en general, atención de la central telefónica, como también el libro de reclamos y sugerencias de esta corporación edilicia. El sistema computacional de control de correspondencia (CINC) que tiene por objetivo controlar las solicitudes de la comunidad, además discriminada clasificando en documentos varios y documentos comerciales, siendo los primeros donde se encasillan las demandas y solicitudes de la comunidad, otorgando recomendaciones de respuesta de acuerdo a distintas prioridades y asignándole plazos de respuesta.

CUADRO COMPARATIVO DE RECLAMOS Y SUGERENCIAS

Año	Total de Reclamos	Respondidos	Sugerencias	Felicitaciones
2012	12	12	4	01
2013	05	05	0	0
2014	57	33	0	0

- **05 Nulos**

DETALLE DE RECLAMOS RECIBIDOS EL AÑO 2014

Fecha del Reclamo	Nombre del Remitente	Detalle	Resultado
14-01-2014	Silvana Morales Gutiérrez	Reclama la poca señalética que existe indicando el pueblo de artesanos.	Oficio N° 53
14-01-2014	Domingo Mac-Clare	Reclama la poca señalética que existe indicando el pueblo de artesanos.	Oficio N° 52
20/01/2014	Rubén Saire Panire	Reclama por suciedad que existe fuera de restaurante "Café Export" cada día.	Derivado a Medio Ambiente
22/01/2014	Marta Allamand Puratic	Indica que fuera de casa que arrienda el alumbrado público no funciona hace meses (casa Antonio Escalante).	Oficio N° 68
22/01/2014	Mauricio Vargas Villegas	Reclama por arriendo de cancha de futbol que corresponde a Junta de vecinos de Punta Diamante y por el trato de persona que queda a cargo.	Carta a Zandra Chávez
24/01/2014	Margarita López Condori	Reclama por alumbrado público que no funciona en calle Ckilapana N° 686 en Punta Diamantes.	Oficio N° 354
12/02/2014	María Matus Herrera	Agradece actitud de Pablo Gavia Olivares	Oficio N° 355
12/02/2014	Claudio Buston	Reclama sobre la señalización ambigua de San Pedro de Atacama, y sugiere no matar el turismo.	Oficio N° 368
12/02/2014	María Matus	Reclama por mala gestión de la	En tramite

	Herrera	empresa de buses "Frontera".	
05/03/2014	Marlene Lobos Quezada	Reclama por agencias de turismo que no prestan los servicios que promocionan.	Derivado a Sernatur
25/03/2014	Lucas Mac -Clure	Sugiere mejorar la señalética al pueblo de artesanos.	Oficio N° 356
25/03/2014	Armando Martin Solar	Le llama la atención falta de limpieza en las calles y el no encontrar basureros en calle Caracoles.	Oficio N° 357
07/04/2014	Nancy Ramos Reyes	Reclama por constante bullicio de los trabajadores del hotel "Casa Atacama".	Oficio N° 319
09/04/2014	Zunilda Ríos Guerrero	Reclama porque en Toconao no quisieron facilitarle el baño en la plaza.	Derivado a Medio Ambiente.
16/04/2014	Ana Ramos Siales	Sugiere pedir al personal de aseo del municipio un trato más amable.	En tramite
21/04/2014	Ricardo Madrid Perales	Reitera que fuera de casa que arrienda el alumbrado público no funciona hace meses (casa de Antonio Escalante).	Envío de Carta
22/04/2014	Zoila Silva Calderón	Sugiere que casa de Pedro de Valdivia sea un museo y encuentra falta de respeto que el techo esté con una lona en el techo.	Oficio N° 519
29/04/2014	Oscar Fernández - Nataly Salva	Reclama por poca privacidad en su casa porque el hotel que colinda hizo un segundo piso.	Se Notificó.
02/05/2014	Norma Sánchez	Reclama por mala atención de funcionaria Carolina Tapia (DIDECO).	Derivado a Dideco
09/05/2014	Miguel Frías Sepúlveda	Reclama porque en calle Lascar existe exceso de arena y es peligroso para ciclistas y peatones.	Derivado a D.O.M

09/05/2014	Placida Herrera Herrera	Reclama por alumbrado público fuera de su casa que está sin luz y dos días seguidos han tratado de asaltar.	Derivado a D.O.M
16/05/2014	Javier Pérez Gómez	Denuncia el mal comportamiento del administrador del pueblo de artesanos, Luis Carvajal.	Derivado a Don Hugo Miranda
19/05/2014	Cristian Paggi	Solicita Inspeccion al Departamento de Obras, ya que su vecino reclama por ruidos molestos, contando con todos los permisos para construcción.	Derivado a D.O.M
30/05/2014	Ercilda Moreno Cruz	Reclama por mal estado de techo de vecina que afecta a su vivienda con las aguas lluvias.	Notificación de D.O.M
16/06/2014	Ruth Coca Rodríguez	Reclama por actitud de funcionarias Mirta Solís y Natalia Henríquez (petición maquinaria).	Derivado a Dideco
	Jorge Espinoza Ballesteros	Reclama porque no le permiten tener su ficha CAS	Derivado a Dideco
25/06/2014	Genara Cansino	Reclama porque vecino hiso caída de agua sobre techo de su vivienda	Notificación de D.O.M
	Yolanda Aguilar Cruz	Reclama por deslindes de vecino. Solicita medición de ambos terrenos	Derivado a D.O.M
04/07/2014	Marcelo Rivera Fuenzalida	Reclama en contra del funcionario de biblioteca Jorge D'orcy	Derivado a Dideco
15/07/2014	Sergio Cepeda Huerta	Reclama por trato inapropiado de Karim Antony Rhauti (trabajador de restaurante Adobe) en contra de él y de su esposa	En Tramite
	Maureen Jones Jiménez	Reclama por presión de agua en Sequitor	Derivado a D.O.M
21/07/2014	Ruth Coca Rodríguez	Reitera reclamo por que no dan solución a su petición de maquinaria	Derivado a Salud.

25/08/2014	Iris Muñoz Rivera	Reclama por poste alumbrado público en su población	Derivado a D.O.M
27/08/2014	Alberto Fernández	Señala que basura se encuentra en todas partes	Derivado a Medio Ambiente.
04/09/2014	Juan Peralta Erazo	Solicita solución a la cantidad de perros deambulando por el pueblo	Derivado a Medio Ambiente.
22/09/2014	Guillermo Astorga Toro	Solicita solución al problema de alumbrado público cerca de su casa	Derivado a D.O.M
23/09/2014	Carolina Reyes Sandoval	Reclama porque no hay suficientes matronas para atención	Oficio N° 925
23/09/2014	Mariela Ortiz Vidales	Reclama por falta de matronas	Oficio N° 924
24/09/2014	Odón Varas	Reclama porque no existen ventanas en las ramadas	En Tramite
26/09/2014	Ilenia González Carrasco	Reclama por mal estado alumbrado público cerca de su casa	Memorándum N° 42
26/09/2014	Nolvia Puca Soza	Sugiere mayor personal y matronas para atención de publico	Oficio N° 977
02/10/2014	María Magdalena Barrenechea	No existe hace varias semanas hora con matrona	Oficio N° 978
14/10/2014	Viviana Silva Cosmelli	Cae en zanja cerca de sector cocinerías por falta de luz y señal	Envío Carta
23/10/2014	Érica Ramos	Mal estado de postes de alumbrado público cerca de su casa	Envío Carta
28/10/2014	Elizabeth Astudillo Berna	Solicita intervención de Municipalidad por problema en muro de contención con vecina	Envío Carta
03/11/2014	Félix Mondaca Gavia	Reclama por excesiva demora en la revisión de los expedientes ingresados al DOM	Envío Carta

06/11/2014	Fernando Acuña Baeza	Solicita ayuda por problema con vecino que tiene corral con cerdos cerca de su vivienda	Envío Mail Seremi Salud.
10/11/2014	Iris Muñoz Rivera	Insiste en mal estado de alumbrado publico	Envío Carta
13/11/2014	Graciela Miranda González	Informa mal estado de alumbrado público cerca de su casa	Envío Carta
13/11/2014	Dolores Peña	Reclama por mal trato de Señora Patricia Jiménez	Sin tramite
21/11/2014	Christine Goldner	Hostal Atacama Ancestral no existe en dirección entregada	Sin tramite
24/11/2014	Maribel Varas Mora	Reclama por techo que hace vecina y que tiene caída de agua a su patio	Envío Carta
03/12/2014	Aladino Pereira	Reclama por fiestas en Séquitor con volumen de equipos muy alto	Envío Carta
15/12/2014	Ricardo Madrid Peralta	Reclama por falta de alumbrado público en Punta de Diamant	Envío Carta
23/12/2014	Marcela Farías Rojas	Reclama por que espera por quinta vez que la visiten para ficha de protección social	Memorándum N° 20
29/12/2014	María Alejandra Garafulic Rojas	Reclama por toma de terrenos alrededor de su terreno	Memorándum N° 21
30/12/2014	Cinthia Sorensen Villalobos	Solicita arreglo a poste de alumbrado público cercano a su casa	Envío carta.

CONCESIÓN DE SERVICIOS DE MANTENCION, RIEGO Y ORNATO DE PARQUES EN LA COMUNA DE SAN PEDRO DE ATACAMA

1.- Mantención de áreas verdes y su entorno de cada localidad que comprenden la Comuna de San Pedro de Atacama. Recuperando y fortaleciendo las especies ya establecidas, replantando en sectores donde se encuentran especies muertas o muy débiles, la empresa cuenta con el siguiente personal:

- 10 Operarios de terreno
- 01 Operario de terreno y riego
- 01 Jardinero y riego
- 01 Secretaria
- 01 Encargada contrato e Ingeniero Ejecución Agrícola

2.- Aseo y ornato de los sectores definidos, contando con un total de 15 parques, en los que se encuentran:

- a) San Pedro de Atacama y su Ayllus de Solor, Sequitor y Coyo
- b) Localidades; Rio Grande, Toconao, Peine, Socaire, Camar y Talabre

Área Gestión de residuos domiciliarios y aseo

Actividades del Periodo en Gestión de residuos y aseo

En el periodo año 2014, los volúmenes ingresados al Vertedero Municipal, se definen en la siguiente tabla y se resumen en la gráfica continua

INGRESO VERTEDERO EN M3		
MES	M3	%
ENERO	819,75	12,3
FEBRERO	802,30	12,0
MARZO	811,70	12,2
ABRIL	573,70	8,6
MAYO	423,10	6,3
JUNIO	392,80	5,9
JULIO	469,00	7,0
AGOSTO	425,80	6,4
SEPTIEMBRE	437,05	6,5
OCTUBRE	510,60	7,6

NOVIEMBRE	465,75	7,0
DICIEMBRE	547,70	8,2
TOTAL ANUAL	6679,25	100

El servicio externalizado que cubre las localidades de Rio Grande, Matancilla, Machuca, Guatín, San pedro de atacama y Ayllus, Toconao, Talabre, Camar, Socaire y Peine logrando una cobertura del 100% de nuestro territorio.

El servicio de aseo cuenta con un total de 02 honorario Municipales y 23 Trabajadores Socoal, distribuidos con los siguientes cargos:

Municipio:

01 Administrador de contrato

01 Supervisor de Terreno

Planta Social LTDA. Para el contrato:

02 administradores

04 Conductores de camiones

01 Conductor de maquinaria vertedero

09 Operarios de camiones

07 Operarios de calle (04 Barrido de calles y plaza en San pedro de atacama y 02 en plaza y calle de Toconao)

01 Operario Fijo de Vertedero

DIRECCION DE DESARROLLO COMUNITARIO

DIRECCION DE DESARROLLO COMUNITARIO.

La Dirección de Desarrollo Comunitario presenta dos ejes de trabajo orientados al **Mejoramiento de la Calidad de Vida de los Grupos Vulnerables** y lo referido a la **Participación Comunitaria**.

El primer eje de trabajo, se refiere principalmente a la atención, orientación, asesoría, gestión y apoyo asistencial a través de diferentes ayudas sociales a las familias o personas según condiciones de vulnerabilidad.

La segunda destinada a la inversión en la comunidad principalmente en gestiones de fortalecimiento de organizaciones, actividades recreativas, mejorar la calidad de vida, fomentar la participación social, promover el conocimiento de derechos, entre otros, conocida como el desarrollo comunitario, de igual forma se realiza la captación de recursos públicos y privados para concretar lo antes señalado.

RECURSO HUMANO ADSCRITO AÑO 2014.

- PERSONAL DE PLANTA MUNICIPAL, CONTRATA, HONORARIOS CON FONDOS MUNICIPALES, CONVENIOS CON OTRAS INSTITUCIONES.-

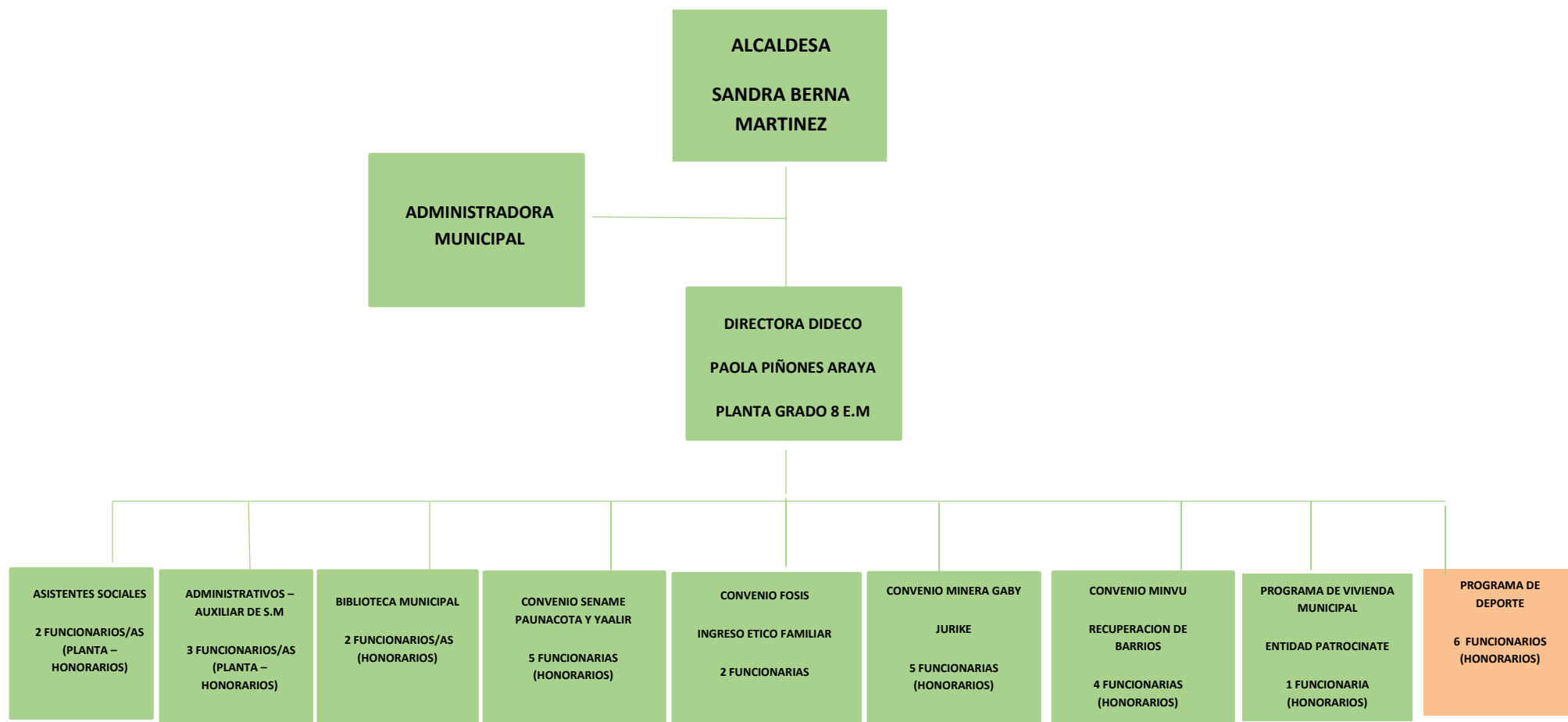

1.- GESTION SOCIAL.

1.1.- PROGRAMA MUNICIPAL DE APOYO Y ESTRATIFICACIÓN A LOS DISTINTOS GRUPOS VULNERABLES, POTENCIANDO SUS REDES SOCIALES.

La Planta Municipal de la Dideco, está compuesta por dos profesionales del área social y un Administrativo, personal que es insuficiente para ejecutar las acciones que demanda el programa, por esta razón es que se requiere la contratación de recurso humano para su ejecución. En este sentido, dicho programa, se viene desarrollando desde aproximadamente el año 2000 y tiene como objetivo:

Promover una atención de calidad, oportuna y eficaz a los usuarios de la Dirección de Desarrollo Comunitario, a través del asesoramiento, orientación, atención de los usuarios.

Este Programa permite la contratación de un profesional y dos administrativos, que realizan las siguientes funciones:

CANTIDAD DE USUARIOS ATENDIDOS	TRAMITES
APROX. 4320 PERSONAS. (ATENCION DIARIA DE 18 PERSONAS, PROMEDIO).-	Ficha de Protección Social. Subsidios (Agua Potable – SUF, Pensiones, Discapacidad Mental, Ayudas Técnicas, Pensiones Básicas Solidarias, Etc.) Bonos Ingreso Ético Familiar. Apoyo en Regularización de Títulos de Dominio Becas Estudiantiles Ayudas Sociales Orientación y asesoramiento Organizaciones Comunitarias Subvenciones Municipales, entre otras.

COSTO DEL PROGRAMA, FONDOS MUNICIPALES.

CANTIDAD DE FUNCIONARIOS CONTRATOS BAJO EL PROGRAMA.	INVERSION MUNICIPAL
01 ASISTENTE SOCIAL 02 ADMINISTRATIVOS	\$ 26.000.000

1.2.- AYUDAS SOCIALES, FONDOS MUNICIPALES.-

Programa Asistencialidad municipal	Año 2013	Año 2014
Monto gestionados anualmente, con fondos Municipales \$	\$ 37.648.209	\$41.432.54
Familias Beneficiadas	307	317
Nº Ayudas	687	980

En lo referente a pasajes, canastas familiares, medicamentos y ayuda económica. Dichos beneficios son entregados en más de una ocasión dependiendo de la situación socioeconómica de la familia, es por ello la diferencia entre cantidad de beneficiarios y numero de ayudas sociales.

Tipo de ayuda social año	Nº de Beneficiarios	Nº de Ayudas	Monto Total	Nº de beneficiarios	Nº de Ayudas	Monto Total
	2013			2014		
Económica	45	65	\$ 6.439.500	46	64	\$5.943.070
Pasajes	31	217	\$ 3.480.320	39	540	\$5.169.575

Medicamentos	22	72	\$2.722.457	11	32	\$2.100.952
Materiales de Construcción	43	43	\$6.066.726	25	25	\$5.342.970
Alimentos	60	184	\$10.272.104	60	183	\$11.944.191
Funeraria	8	8	\$1.400.000	19	19	\$4.771.269
Apoyo Económico Estudios	6	6	\$850.000	5	5	\$980.000
Otros (Bastones Ortopédicos, Uniformes, Lentes, entre otros)	103	103	\$5.779.502	112	112	\$5.980.227
TOTALES	307	687	\$37.648.209	317	980	\$41.432.254

Durante el año 2014, se aumentó en un 3,25% la cantidad de ayudas sociales, principalmente, porque se recibieron mayor cantidad de solicitudes y se detectaron un mayor número de casos que requirieron de apoyo por parte del Municipio.

1.3.- SUBSIDIOS FAMILIARES.-

Subsidio Único Familiar, corresponde a un beneficio para personas de escasos recursos que no cuentan con trabajo estable y que no pueden acceder a los beneficios de la asignación familiar por no ser trabajadores dependientes asignados a un sistema previsional. Este beneficio tiene una duración de 03 años, por lo cual el número de beneficiados varía cada año.-

Este Beneficio, corresponde a un Subsidio de Gobierno, que se tramita a través de los Municipios.

N° Causantes	N° Beneficiarios	Monto Subsidiados
7233	2648	\$ 69.931.000

DETALLE TRAMITACION AÑO 2014.-

MENOR	MADRE	EMBARAZADA	RECIEN NACIDO	TOTAL	AÑO
143	85	12	5	245	2014

1.4.- REFORMA PREVISIONAL – PILAR SOLIDARIO.

Desde el Año 2009, el Gobierno establece una nueva política, la cual se constituye como la transformación de mayor importancia en materia previsional de las últimas décadas y apunta a que todos los chilenos y chilenas lleguen a la vejez con la tranquilidad de saber que contarán con ingresos que les permitan vivir dignamente. En este Sentido, la Reforma Previsional Solidaria, incorpora los siguientes beneficios para los Adultos Mayores: **Pensión Básica Solidaria de Vejez e Invalidez, Aporte Previsional Solidaria de Vejez e Invalidez, Bono Por Hijo Nacido Vivo.**

PENSION BASICA SOLIDARIA DE VEJEZ E INVALIDEZ.

La Pensión Básica Solidaria de vejez e Invalidez consiste en un beneficio financiado por el Estado al que podrán acceder las personas que no tengan derecho a pensión en algún régimen previsional y aquellas declaradas invalidas, ya sea como titulares o como beneficiarios de pensión de sobrevivencia, y que reúnan los requisitos de edad, focalización y residencia que señala la Ley 20.255.

P. B.S Vejez e Invalidez	AÑO 2014
TRAMITADAS	14
ASIGNADAS	14

APORTE PREVISIONAL SOLIDARIO DE VEJEZ.

Es un aporte mensual en dinero que, para los mayores de 65 años, complementa las pensiones de vejez o sobrevivencia menores a \$261.758 mensuales.

	TRAMITADAS	ASIGNADAS
APORTE PREVISIONAL SOLIDARIO DE VEJEZ	3	3

APORTE PREVISIONAL SOLIDARIO DE INVALIDEZ

Es un aporte mensual en dinero que complementa las pensiones de invalidez, cuyo monto sea menor al de una Pensión Básica Solidaria.

	TRAMITADAS	ASIGNADAS
APORTE PREVISIONAL SOLIDARIO DE INVALIDEZ	0	0

BONO POR HIJO NACIDO VIVO.

Consiste en un aporte que comenzó a regir el 1 de julio de 2009. Corresponde a un aporte que entrega el estado a todas las chilenas que hayan sido madres, por cada hijo nacido vivo o adoptado. El dinero se depositará en la cuenta de capitalización individual de la mujer a los 65 años de edad, aumentando sus fondos previsionales y su pensión final.

	TRAMITADAS	ASIGNADAS
BONO POR HIJO NACIDO VIVO	7	7

La Municipalidad a través de un Convenio de Colaboración realiza postulaciones de los distintos beneficios asociados a la Reforma Previsional. En este sentido, es que las concesiones de los mismos son determinadas por el Instituto de Previsión

Social, en base a sus criterios de Evaluación, como por ejemplo Puntaje de Focalización.-

1.5.- SUBSIDIO AL CONSUMO DE AGUA POTABLE RURAL.

El subsidio al pago del consumo de agua potable y servicio de alcantarillado es otorgado y administrado integralmente por las respectivas Municipalidades de cada comuna. Dentro de este subsidio se encuentra el subsidio tradicional el cual cancela hasta un 50% de los primeros 15 m³, además se encuentran los subsidios otorgados a las familias del Sistema Chile Solidario, el cual cubre el 100% de los primeros 15 m³. La duración del Subsidio es de 3 Años, renovable.

S.A.P.R.	Año 2013		Año 2014	
	Subsidio Tradicional	Chile Solidario	Subsidio Tradicional	Chile Solidario
TRAMITADOS	150	16	78	28
ASIGNADOS	150	16	78	28
Recursos gestionados anualmente \$	\$ 26.449.137		\$28.691.494.-	

Durante el año 2014, se benefició a un menor número de familias. Sin embargo, el detalle total de los beneficiarios durante el presente año, corresponden a más de 350 familias. Lo anterior se debe a que dicho subsidio tiene una duración de 3 años.-

1.6.- BECAS.

Las Becas, corresponde a un ayuda monetaria de parte del Gobierno, para que los estudiantes puedan continuar con su proceso educacional.

El Municipio de San Pedro de Atacama, a fin de contribuir que los niños, niñas y adolescentes de la Comuna, puedan recibir este beneficio, realiza el trámite de cada beneficiario en cada una de las Localidades del Interior.-

Beca Indígena	Año 2013	Año 2014	Beca Presidente de la Republica	Año 2013	Año 2014	Beca Residencia	Año 2013	Año 2014
Postulantes	111	119	Postulantes	2	4	Postulantes	8	2
Renovantes	125	135	Renovantes	2	7	Renovantes	14	15
Asignadas	212	235	Asignadas	4	11	Asignadas	15	9
Monto	\$29.340.000	\$45.756.000	Monto	\$980.000	\$2.940.000	Monto	\$13.800.000	\$8.280.000

MONTO TOTAL DE BECAS GESTIONADAS POR EL MUNICIPIO DE SAN PEDRO DE ATACAMA:

\$56.976.000.

En relación a las Becas asignadas, durante el año 2014, versus 2013, se puede indicar que se aumentó en 23, la cantidad de Becas asignadas para la Comuna de San Pedro de Atacama.-

1.7.- ENCUESTAJE DE LA FICHA DE PROTECCION SOCIAL.

La Ficha de Protección Social es un instrumento que tiene como objetivo identificar y priorizar con mayor precisión a la población sujeto de los beneficios sociales, considerando la vulnerabilidad de las personas como lógica de la nueva política de protección social fundada en derechos. Es la puerta de acceso al Sistema de Protección Social del Estado de Chile.

Dicha Ficha de Protección Social, se encuentra aún vigente, dado que el Puntaje de la Población no tiene fecha de Vencimiento.

La Ficha de Protección Social, es aplicada a toda aquellas personas que solicitan su aplicación, por lo cual existe un porcentaje de la población, que no necesariamente se encuentra encuestada.

AÑO 2014	FICHAS	PERSONAS	HOMBRES	MUJERES	NIÑOS/AS	JOVENES	ADULTOS	MAYORES
ENCUESTADOS	351	195	156	125	41	131	54	117

PERSONAS Y/ FAMILIAS ENCUESTADAS EN LA COMUNA, AÑO 2007 - 2015

Nombre UT	Nº Fichas	Nº Personas	Hombres	Mujeres	Niños/as	Jóvenes	Adultos	Mayores
Totales	1985	5211	2406	2805	1598	512	2400	701

DETALLE GENERAL DE LA COMUNA.

Nombre UT	Nº Fichas	Nº Personas	Hombres	Mujeres	Niños/as	Jóvenes	Adultos	Mayores
ALTO JAMA	93	249	110	139	98	19	119	13
ALTO MIRADOR	15	45	21	24	19	2	24	0
AYLLU CONDE DUQUE	203	468	197	271	121	36	235	76
BELLAVISTA	1	2	1	1	0	0	0	2
CAMAR	17	47	22	25	12	6	23	6
CHECAR	16	39	17	22	10	2	21	6
CONDE DUQUE	97	243	126	117	82	20	117	24
COYO	25	60	29	31	17	5	25	13

CUCHABRACHE	2	3	2	1	0	0	0	3
CUCUTER	6	18	9	9	5	2	8	3
DESIERTO	10	27	9	18	9	1	9	8
EL CARMEN	106	296	134	162	93	38	130	35
GUATIN	2	2	1	1	0	0	1	1
HUACHAR	1	2	0	2	0	0	1	1
LARACHE	46	110	52	58	36	10	57	7
LICANCABUR	120	391	180	211	151	48	163	29
LICKANANTAY	145	413	202	211	170	34	194	15
LOS ALGARROBOS	91	264	101	163	92	34	128	10
LOS ALGARROBOS	16	35	18	17	9	0	26	0
MACHUCA	1	1	1	0	0	0	0	1
PEINE	73	178	89	89	33	18	87	40
PEI ½ALOZA	3	12	7	5	3	0	5	4
POCONCHE	2	5	3	2	2	0	3	0
PUNTA DIAMANTE	161	412	201	211	122	43	202	45
QUEBRADA DE RIO GRANDE	1	2	1	1	0	1	1	0
QUITOR	57	144	72	72	44	8	75	17
RIO GRANDE	25	56	29	27	11	6	24	15
SAN BARTOLO	1	4	3	1	2	0	2	0
SAN BARTOLO	5	19	8	11	4	4	6	5
SAN JUAN	1	1	1	0	0	0	1	0
SANTA ROSA	8	20	8	12	2	4	9	5
SEQUITOR	52	136	64	72	33	13	60	30
SOCAIRE	72	200	86	114	62	19	89	30
SOLCOR	94	216	104	112	65	19	97	35
SOLOR	82	204	96	108	53	12	86	53
TALABRE	16	59	34	25	13	11	27	8
TAMBILLO	1	3	1	2	0	1	1	1
TILOMONTE	1	1	0	1	0	0	0	1
TOCONAO	256	677	303	374	180	85	283	129
TOCORPURI	1	1	1	0	0	0	1	0
TULOR	1	1	1	0	0	0	0	1
TURCAPO	1	1	0	1	0	0	0	1
VILAMA	4	10	4	6	3	1	4	2
VILLA SOLOR	30	74	35	39	23	6	29	16
YAYE	24	60	23	37	19	4	27	10
Totales	1.985	5.211	2.406	2.805	1.598	512	2.400	701

1.8.- SISTEMA DE PROTECCION SOCIAL A LA PRIMERA INFANCIA – CHILE CRECE CONTIGO.

El Sistema de Protección Integral a la Primera Infancia está destinado a niños y niñas desde la gestación hasta que cumplen cuatro años de vida, y su finalidad principal es generar y articular variados y diversos mecanismos de apoyo a niños, niñas y sus familias, que en su conjunto permitan igualar oportunidades de desarrollo. En materia de Primera Infancia, a partir de ofertas programáticas basadas en el diseño único nacional, y de ejecución centralizada, se ha avanzado hacia un modelo de gestión local de políticas, donde una de sus expresiones es la instalación del Sistema de Protección Integral a la Primera Infancia. Se trata de un Sistema de Protección implementado de manera descentralizada, es decir, que existe y opera desde las Municipalidades. Esto tiene sentido debido a que es la manera concreta de igualar oportunidades en la multidimensionalidad del desarrollo infantil temprano.

El Municipio se ha adjudicado los siguientes proyectos:

FONDO	PROYECTO	MONTO ADJUDICADO
Fondo de Apoyo al Fortalecimiento de la Gestión Municipal en Primera Infancia 2014.	Fortaleciendo el Trabajo en Red en Favor de Nuestros Niños de la Comuna de San Pedro de Atacama	\$ 4.050.000
Fondo de Intervenciones de Apoyo al Desarrollo Infantil 2014.	Extensión de la Modalidad de Sala de Estimulación	\$ 3.000.000
Fondo de Habilitación de Espacios Públicos Infantiles 2014	Equipando Espacios Para los Peques de la Comuna de San Pedro de Atacama	\$ 6.500.000

Durante el período comprendido entre **Enero a Diciembre de 2014**, fueron ingresados un total de 103 menores; de los cuales 44 son de sexo femenino y 59 masculino.

Sexo Femenino	Sexo Masculino	Total
44	59	103

Además Durante el período comprendido entre Enero a Diciembre de 2014, fueron ingresadas un total de Gestantes (mujeres embarazadas) de:

Meses	Nº Gestantes
TOTAL	65

1.9 .- INGRESO ETICO FAMILIAR.

La Ley 20.379, de 2009, crea el Sistema Intersectorial de Protección Social, que está compuesto entre otros por el Sistema de Protección y Promoción Social denominado, "Seguridades y Oportunidades destinado a personas y familias vulnerables por encontrarse en situación de pobreza extrema, creado en virtud de la Ley Nº 20.595 de 2012.-

1.9.1.- PROGRAMA DE ACOMPAÑAMIENTO PSICOSOCIAL.

El objetivo del Programa es Promover el desarrollo de las habilidades personales y familiares necesarias para satisfacer las condiciones mínimas de calidad de vida, y fortalecer la vinculación efectiva de las familias con las redes sociales y el acceso a los beneficios que están a su disposición. Además de promover el desarrollo de las habilidades y capacidades necesarias que permitan a las familias su inclusión social y desenvolvimiento autónomo, de manera de contribuir al logro de los objetivos del Plan de Intervención.

1.9.2.- PROGRAMA DE ACOMPAÑAMIENTO SOCIOLABORAL.

El objetivo del Programa es Mejorar la Capacidad de las personas para generar ingresos de forma autónoma, el mejoramiento de sus condiciones de empleabilidad y participación en el ámbito laboral.

FAMILIAS INTERVENCION PSICOSOCIAL Y SOCIOLABORAL.

FAMILIAS	CANTIDAD
FAMILIAS PUENTE	50
FAMILIAS IEF, PSICOSOCIAL	77
USUARIOS IEF, SOCIOLABORAL	35

COSTOS DEL PROYECTO

APORTE	MONTO 2014	DESTINO
SUBVENCIÓN FOSIS SOCIALABORAL	\$ 7.933.085	GASTOS HONORARIOS APOYO SOCIALABORAL, POR MEDIO JORNADA LABORAL
SUBVENCION FOSIS PSICOSOCIAL	\$ 7.409.008	GASTOS HONORARIOS APOYO PSICOSOCIAL, POR MEDIO JORNADA LABORAL
APORTE MUNICIPAL	\$ 6.000.000	GASTOS HONORARIOS APOYO PSICOSOCIAL , POR MEDIA JORNADA LABORAL
TOTAL	\$ 21.342.093	

1.10.- PROYECTO DE APOYO A FAMILIAS PARA AUTOCONSUMO, CONVENIO MINISTERIO DESARROLLO SOCIAL, PARA FAMILIAS PERTENECIENTES AL SISTEMA DE PROTECCION SOCIAL – INGRESO ETICO FAMILIAR.

La presente iniciativa se ha ido ejecutando durante más de cuatro años, permitiendo que dicho proyecto se consolide para las familias beneficiarias. La consolidación radica, en que hoy por hoy, se cuenta con familias más autónomas, que han adquirido destrezas y habilidades necesarias para la implementación de las tecnologías. Además, de permitir generar mayores recursos para su grupo familiar y por ende mejorar su calidad de vida. Uno de los objetivos principales de la implementación de este proyecto, es que esta se mantenga durante el tiempo, y que las familias sean capaces de continuar siendo las gestoras de su propia autonomía. La Estrategia, consiste en que a través del equipo executor, permita demostrar en la práctica los beneficios que reciben durante la implementación que consiste en mejorar sus hábitos alimenticios y reducir los gastos por este mismo

concepto. Lo anterior, permitirá que, al pasar del tiempo, esta iniciativa se constituya en una necesidad más que una obligación.

El presente proyecto, está destinado a un total de 25 Familias de la Comuna de San Pedro de Atacama, pertenecientes al Sistema de Protección Social, Chile Solidario, Programa Puente, Ingreso Ético Familiar.-

Es una iniciativa, que en cuanto a Metodología de Trabajo viene establecida por parte del Ministerio.

APORTE	MONTO 2014 - 2015
SUBVENCIÓN MINISTERIO	\$ 12.000.000
APORTE MUNICIPAL	\$ 3.000.000
TOTAL	\$ 15.000.000

1.11.- OFICINA MUNICIPAL DE INFORMACIÓN LABORAL - OMIL

El Plan de Desarrollo Comunal 2011 - 2016, establece dentro de sus Lineamientos, uno de los Pilares importantes para el desarrollo de la Comuna, como es el Fortalecimiento de la Gestión Municipal. En este sentido, es que se cuenta con la Oficina Municipal de Información Laboral, la cual es la encargada de diseñar y ejecutar acciones tendientes a aumentar las posibilidades de inserción laboral, mediante la integración de servicios de información, capacitación, orientación ocupacional y gestión de empleo. Nuestra misión, es otorgar a nuestros beneficiarios orientación e información respecto del mercado laboral, siendo una red de apoyo en lo que respecta a: Inserción y Reinserción laboral de nuestros usuarios.

PERSONAS INSCRITAS EN LA OMIL DURANTE EL PERÍODO 2014, SEGÚN SEXO

FEMENINO	MASCULINO	TOTAL
17	23	40

Las personas que se encuentran inscritas en la OMIL, durante el año 2014, corresponde principalmente a mano de obra que llega en busca de oportunidades a la Comuna, dado que el 20%, son personas que llegan a vivir a la Comuna y el 80% corresponden a personas residentes en San Pedro de Atacama.

PERSONAS CERTIFICADAS PARA EL SEGURO DE CESANTIA EN OMIL DURANTE EL PERIODO 2014, SEGÚN SEXO.

MESES	MUJERES	HOMBRES
Total	33	32

1.11.- ADMINISTRACION COMPLEJO DEPORTIVO (MUNICIPAL).

FORJANDO UNA CULTURA DEL DEPORTE PARA ALCANZAR MAYORES NIVELES DE DESARROLLO.

Objetivo: Contribuir al desarrollo integral de los y las habitantes de la comuna de San Pedro de Atacama a través del desarrollo de actividades deportivas.

ITEM	COSTOS
RECURSO HUMANO	\$ 49.000.000
OPERACIÓN Y MANTENCION	\$ 11.0000.000
TOTAL	\$60.000.000

2.- CONVENIOS MUNICIPALIDAD (VER DETALLE EN ANEXOS)

La Municipalidad de San Pedro de Atacama, realiza diversos Convenios de Colaboración para la implementación de diversos programas sociales, que permitan cubrir los requerimientos de la población en base a sus problemáticas sociales. En este sentido, el Municipio ha logrado gestionar recursos en dinero, para la ejecución de dichos programas, los cuales son complementados con aportes del presupuesto Municipal.

CONVENIO CON SERVICIO NACIONAL DE MENORES – IMPLEMENTACION DEL PROGRAMA PAUNACOTA Y YAALIR.-

EQUIPO PROFESIONAL.

PROGRAMA PIB	TIPO DE CONTRATO	CARGO
SOLEDAD RODRIGUEZ R	HONORARIOS	DIRECTORA
KAREN ROMERO G	HONORARIOS	SECRETARIA
PAULA NIEVAS S	HONORARIOS	ASISTENTE SOCIAL
VIVIANA TORRES RAMOS	HONORARIOS	PSICOLOGA
CARLA GAJARDO ACEVEDO	HONORARIOS	PSICOLOGA
PATRICIO ALTAMIRANO ORTIZ	HONORARIOS	ASISTENTE SOCIAL

INVERSION DEL PROGRAMA:

APORTE	MONTO 2014
SUBVENCIÓN SENAME	\$70.128.000
APORTE MUNICIPAL	\$ 9.500.000
TOTAL	\$79.628.000

CONVENIO CON SERVICIO NACIONAL PARA LA PREVENCIÓN Y CONSUMO DE DROGAS Y ALCOHOL, IMPLEMENTACIÓN DEL PROGRAMA PREVIENE.

PREVIENE	TIPO DE CONTRATO	CARGO
MARIA ALEJANDRA VILLALOBOS ESPINOZA	HONORARIOS	COORDINADOR
MARCEL MARTINEZ MUÑOZ	HONORARIOS	PROFESIONAL DE APOYO
CAMILA SILVA TALADRIZ	HONORARIOS	ADMINISTRATIVA

INVERSIÓN DEL PROGRAMA.

APORTE	MONTO 2014
SUBVENCIÓN SENDA	\$ 19.584.000
APORTE MUNICIPAL	\$ 6.000.000
TOTAL	\$25.584.000

CONVENIO MINERA GABY – IMPLEMENTACIÓN DEL PROGRAMA DE REHABILITACIÓN A NIÑOS Y NIÑAS CON NECESIDADES ESPECIALES, JURIKE.

PROGRAMA JURIKE	TIPO DE CONTRATO	CARGO
ELIZABETH TAPIA S	HONORARIOS	DIRECTORA
MARIA LUISA PINTO MARIN	HONORARIOS	KINESIOLOGA
KAREN FLORES MEZA	HONORARIOS	EDUCADORA DIFERENCIAL
MARIA JESUS CRISTI MENA	HONORARIOS	FONOAUDIOLOGA
ANDREA SANCHEZ BECERRA	HONORARIOS	PSICOLOGA

INVERSION DEL PROGRAMA

Ejecución de programa y proyectos	Año 2014
Beneficiarios	43 Niños y Niñas
Aporte CODELCO	\$ 48.000.000
Aporte Municipio	\$ 20.000.000
Monto \$	\$68.000.000

CONVENIO MINVU – IMPLEMENTACION DE PROGRAMA DE RECUPERACION DE BARRIOS.

PROGRAMA JURIKE	TIPO DE CONTRATO	CARGO
DANIELA PIZARRO	HONORARIOS	ASISTENTE SOCIAL – COORDINADORA
RENE PEREZ	HONORARIOS	ARQUITECTO
PABLO BRICEÑO	HONORARIOS	CONSTRUCTOR CIVIL
MARIELA VEAGUAS	HONORARIOS	ASISTENTE SOCIAL

INVERSION DEL PROGRAMA.

APORTE	MONTO 2014
APORTE MINVU	\$ 90.522.835
TOTAL	\$90.528.835

CONVENIO MINVU – ENTIDAD PATROCINANTE (OFICINA DE VIVIENDA MUNICIPAL).

PROGRAMA VIVIENDA	TIPO DE CONTRATO	CARGO
GABRIELA ALISTE A	HONORARIOS	ENCARGADA DE VIVIENDA

INVERSION DEL PROGRAMA.

APORTE	MONTO 2014
APORTE MUNICIPAL HONORARIOS	\$12.000.000
TOTAL	\$12.000.000

La DIDECO, tiene a cargo los diversos programas sociales, los cuales fueron detallados precedentemente. Además de realizar las gestiones de prestaciones monetarias, subsidios gubernamentales, actividades municipales, organizaciones territoriales y funcionales, etc.

En este sentido, se ha ido mejorando paulatinamente los problemas de capacidad en el recurso humano y la rotación de los mismos. Sin embargo por el mismo crecimiento poblacional, como se señala al inicio, la demanda es cada día más exigente y aún mayor su inmediatez, lo que no permite cumplir con las solicitudes de los respectivos clientes.

Por lo cual, se justifica la contratación del personal suficiente para lograr responder en forma efectiva a las demandas realizadas por nuestros clientes.

A continuación se detalla el total de la Inversión que realiza el Municipio en personal a Honorarios, lo cual complementa lo entregado por diversas Instituciones Públicas, para la ejecución de los diversos programas.

FONDOS MUNICIPALES.

PROGRAMA	INVERSION
SENDA	\$6.000.000
JURIKE	\$20.000.000
FOSIS	\$6.000.000
ESTRATIFICACION	\$ 26.000.000
BIBLIOTECA – INFOCENTRO	\$ 9.000.000
PAUNACOTA Y YAALIR	\$ 9.500.000
PROGRAMA DE VIVIENDA	\$12.000.000
PROGRAMA DE DEPORTE	\$60.000.000
TOTAL	\$ 148.500.000

3.- DESARROLLO SOCIAL.

GESTION AREA DESARROLLO SOCIAL COMUNITARIO.

Los funcionarios que prestan servicios, bajo el **Programa de Estratificación a los Distintos Grupos Vulnerables**, detallados precedentemente, además cumplen funciones en el área de gestión de Desarrollo Comunitario, que se indica a continuación:

3.1.- INTEGRACION NIÑOS/AS, MUJERES, ADULTOS DIRIGENTES, ADULTOS MAYORES.-

La Dirección de Desarrollo Comunitario, dentro de sus objetivos destinada la inversión en la comunidad principalmente en gestiones de fortalecimiento de organizaciones, actividades recreativas, mejorar la calidad de vida, fomentar la participación social, promover el conocimiento de derechos, entre otros, conocida

como el desarrollo comunitario, de igual forma se realiza la captación de recursos públicos y privados para concretar lo antes señalado.

Dentro de las actividades de integración, se llevaron a cabo las siguientes actividades:

ACTIVIDAD	MONTO
DIA DE LA MUJER – DIA DE LA MADRE	\$ 12.000.000 (APOORTE DE MINERA ESCONDA, \$8.000.000 - \$4.000.000 MUNICIPAL)
DIA DEL NIÑO	\$ 10.000.000 (\$8.000.000 MUNICIPAL Y \$ 2.000.00 APOORTE MINERA GABY EN GOLOSINAS).
DIA DEL DIRIGENTE	\$ 5.000.000 (MUNICIPAL)
FIESTAS PATRIAS	\$ 1.5000.000 (MUNICIPAL)
MES DEL ADULTO MAYOR, VIAJE A PURITAMA	\$ 2.500.000 (MUNICIPAL)
ANIVERSARIO DE LA COMUNA, ACTIVIDADES INTER AYLLUS E INTER PUEBLOS.	\$ 2.500.000 (MUNICIPAL)
NAVIDAD	\$ 13.000.000 (\$10.00.000 MUNICIPAL, \$3.000.000 MINERA GABY, GOLOSINAS).

REGISTRO FOTOGRAFICO ACTIVIDADES.-





**PROYECTOS ADJUDICADOS POR LOS CLUBES DE ADULTO MAYOR,
A FONDOS DE SENAMA Y APOORTE MUNICIPAL.**

**1. CLUB DE ADULTO MAYOR DE LA LOCALIDAD DE PEINE – CLUB DE
ADULTO MAYOR DE SOLOR.-**

Viaje a la Ciudad de Ovalle, con un total de 44 Adultos Mayores.

Presupuesto.

Fondos Senama	: \$ 2.000.000 (TOTAL PARA LOS CLUBES)
Subvención Municipal	\$1.200.000
Aporte Club de Adulto Mayor de Solor	\$500.000
Fondos de Aporte Municipal	: \$ 1.500.000
Total	: \$ 5.200.000

2.- CLUB DE ADULTO MAYOR DE LA LOCALIDAD DE TOCONAO

Viaje a la Ciudad de la Serena, con un total de 30 Adultos Mayores de San Lucas de Toconao.

Presupuesto.

Fondos Senama	: \$ 1.000.000
Subvención Municipal	: \$ 1.200.000
Fondos de Aporte Municipal	: \$ 1.500.000
Aporte Club de Adulto Mayor de Toconao	: \$ 1.880.000
Total	: \$ 5.580.000



2. CLUB DE ADULTO MAYOR DE LA LOCALIDAD DE SAN PEDRO DE ATACAMA.

Viaje a la Ciudad de la Serena, con un total de 30 Adultos Mayores, del Club de Adulto Mayor

Fondos Senama	: \$ 1.000.000
Fondos de Aporte Municipal	: \$ 1.500.000
Aporte Club de Adulto Mayor de Toconao	: \$ 2.310.000
Total	: \$ 4.810.000



3. CLUB DE ADULTO MAYOR DE LA LOCALIDAD DE SOCAIRE.

Celebraciones de Aniversario, Cumpleaños, Fiestas Patrias, Navidad, etc.

Presupuesto.

Fondos Senama	: \$1.000.000
Aporte Club de Adulto Mayor	: \$ 90.000
Total	: \$ 1.090.000



4. CLUB DE ADULTO MAYOR DE LA LOCALIDAD DE SAN PEDRO DE ATACAMA - ACHACHES AMAUTAS

Compra de Vestuario para 29 Adultos Mayores

Presupuesto.

Fondos Senama	: \$ 1.000.000
Aporte Club	\$50.000
Total	: \$ 1.050.000

3.2.- SUBVENCIONES Y TRANSFERENCIAS, LEY 19.862, OTORGADAS:

SUBVENCIONES.

Según lo establece la Ordenanza Municipal de Subvenciones Municipales, cada Organización debe presentar su proyecto de subvención durante el Mes de Agosto del año anterior al periodo de ejecución de la Iniciativa.

En este Sentido, es que durante el Mes de Agosto del año 2013, se presentaron un total de 46 iniciativas de Proyectos, los cuales postularon a los Fondos de Subvención Municipal, ejecución presupuestaria 2014.

Al respecto, fueron asignados fondos a un total de 38 organizaciones Territoriales, Funcionales, Indígenas.

En cuanto a las subvenciones rechazadas, corresponde a una determinación de la Comisión de Evaluación, quienes teniendo los antecedentes a vista lograron

determinar que: Faltaba Información, Cartas de Compromisos, Subvenciones por Rendir, La iniciativa ya había sido financiado años anteriores, Escasa Factibilidad de Ejecución etc.-

Nº	ORGANIZACIÓN	NOMBRE PROYECTO	TEMÁTICA DEL PROYECTO	MONTO APROBADO POR MUNICIPIO	APORTE PROPIO ORGANIZACIÓN	MONTO TOTAL PROYECTO
1.	COMUNIDAD ATACAMEÑA DE SEQUITOR – CHECAR	Fortalecimiento a Nuestras Costumbres y Tradiciones	Llevar a cabo actividades orientadas a fortalecer las costumbres y tradiciones: Talleres, investigaciones, presentaciones, entre otras asociadas al tema de potenciar el aspecto cultural y tradicional	\$ 1.200.000	\$ 60.000 En dinero	\$ 1.260.000
2.	J.J.V.V. POBLACIÓN PUNTA DIAMANTE	La Recreación Une a la Población	Adquisición de Equipo de Amplificación y balones de baby futbol y básquetbol	\$ 1.150.000	\$ 50.000 En Dinero	\$ 1.200.000
3.	C.G.P.A. ESCUELA E-26	Graduación de los Octavos Años Básicos en una Importante Etapa Educacional de sus Vidas	El proyecto consiste en llevar a cabo una cena de despedida para 160 personas (alumnos/as, egresados, docentes, un apoderado por alumno y autoridades	\$ 600.000	\$ 500.000 En Dinero	\$ 1.100.000
4.	C.G.P.A. LICEO C-30 LICKAN ANTAI	Compra de Implementos Deportivos Para el Internado, Estufas y Hervidor para Salas de Clases y Coctel de Despedida de los 4tos. Medios	El proyecto consiste en llevar a cabo un coctel de despedida para alumnos egresados de 4to. medio y equipar con estufas, hervidores e implementos deportivos a los alumnos (as) del liceo	\$ 1.200.000	\$ 300.000 En Dinero	\$ 1.500.000
5.	ASOCIACIÓN "MUJERES TEJEDORAS DE SUEÑOS"	Rescate Patrimonio culinario "Atacama Viva"	Adquisición de Insumos y materia prima, para ofrecer al mercado servicio de coctel, muestras gastronómicas y comidas típicas	\$ 1.200.000	\$ 120.000 En Dinero	\$ 1.320.000
6.	J.J.V.V. POBLACIÓN CONDE DUQUE	Implementación de Mesas y Sillas	Adquisición de mobiliario: Mesas, Sillas	\$ 1.200.000	\$ 120.000 En Dinero	\$ 1.320.000
7.	C.G.P.A. SALA CUNA Y JARDIN	Implementación de	El proyecto consiste en adquirir: Gorros,	\$ 1.200.000	\$ 100.000 En Dinero	\$ 1.300.000

Nº	ORGANIZACIÓN	NOMBRE PROYECTO	TEMÁTICA DEL PROYECTO	MONTO APROBADO POR MUNICIPIO	APORTE PROPIO ORGANIZACIÓN	MONTO TOTAL PROYECTO
	INFANTIL CHAÑARCITO	Vestimenta e Insumos Varios	y delantales para los niños(as), además de radios, impresora o fotocopidora			
8.	COMUNIDAD ATACAMEÑA DE SAN PEDRO DE ATACAMA	Implementación Sede Comunidad	El proyecto consiste en adquirir implementos para habilitar cocina comunitaria: Cocina Industrial, Mueble de Cocina y Mesas	\$ 600.000	\$ 60.000 En Dinero	\$ 660.000
9.	CLUB SOCIAL CULTURAL Y DEPORTIVO CHECAR	Implementación deportiva	El proyecto consiste en adquirir implementos deportivos	\$ 1.200.000	\$ 60.000 En Dinero	\$ 1.260.000
10.	CENTRO DE MADRES UNIÓN Y PROGRESO	Proyecto Figura Sin Nombre	El proyecto consiste en adquirir implementos, tales como: Vitricas, repisas, mesas, sillas y estantes para mejorar la nueva sede del Centro de Madres	\$ 1.200.000	\$ 250.000 En Dinero	\$ 1.450.000
11.	JURIQUE ESPIRITU DEL VIENTO	Potenciando el Tratamiento sensorio motriz en niños y niñas con trastornos permanentes y transitorio de Centro de Rehabilitación JURIQUE	El proyecto consiste en la adquisición de material didáctico para realización de talleres	\$ 1.200.000	\$ 120.000 En Dinero	\$ 1.320.000
12.	AGRUPACIÓN LIQCAU NINCHES YAYE, SEQUITOR Y CHECAR	MUJERES ACTIVAS	El proyecto consiste en adquirir implementos, tales como: mesas, sillas y utensilios varios. Además se pretende celebrar el día de la Mujer Indígena	\$ 1.200.000	\$ 120.000 En Dinero	\$ 1.320.000
13.	CLUB DEPORTIVO HURACAN DE SEQUITOR	Fortaleciendo a la Unión de Nuestro "Huracán de Sequitor"	El proyecto consiste en compra de materiales para reparación de infraestructura de la sede y camarines. Adquisición de equipo de amplificación y compra de carne	\$ 1.200.000	\$ 60.000 En Mano de Obra	\$ 1.200.000

Nº	ORGANIZACIÓN	NOMBRE PROYECTO	TEMÁTICA DEL PROYECTO	MONTO APROBADO POR MUNICIPIO	APORTE PROPIO ORGANIZACIÓN	MONTO TOTAL PROYECTO
			para almuerzo de aniversario			
14.	COMUNIDAD ATACAMEÑA DE CATARPE	Por una Nueva experiencia , en Visita a la Comuna de Pica, Región de Tarapacá	La subvención será utilizada para costear gastos de transporte, alimentación y alojamiento; con motivo de llevar a cabo un viaje con 30 comuneros hacia la Comuna de Pica.	\$ 600.000	\$ 740.000 En Dinero	\$ 1.340.000
15.	JUNTA DE VECINOS POBLACIÓN LICANCABUR	Un Espacio Comunitario Seguro Para los Vecinos de la Población Licancabur	El proyecto consiste en la construcción de cierre perimetral del frontis y costado de la Sede Social	\$ 1.085.868	\$ 81.732 En Dinero	\$ 1.167.600
16.	OSADA LICKAN – ANTAY DE LA VIRGEN DE GUADALUPE	Proyecto Figura Sin Nombre	El proyecto consiste en costear los gastos de la banda de acompañamiento de la osada	\$ 600.000	\$ 100.000 En Dinero	\$ 700.000
17.	JUNTA DE VECINOS POBLACIÓN ALTO JAMA	Implementación Cocina J.J.V.V. Alto Jama	El proyecto consiste en adquirir equipamiento para la cocina de la Sede de la Junta de Vecinos	\$ 1.200.000	\$ 90.920 En Dinero	\$ 1.290.920
18.	CLUB DE RAYUELA, SOCIAL Y CULTURAL TOCORAZO	Desarrollar, Potenciar y Promover la Actividad en la Comuna de San Pedro de Atacama	El proyecto consiste en la implementación del Club, a través de la fabricación de canchas de rayuela y compra de tejos	\$ 1.200.000	\$ 60.000 En Dinero	\$ 1.260.000
19.	CLUB ADULTO MAYOR ACHACHES A AMAUTAS	Achaches y Amautas	El proyecto consiste en adquisición de ropa de abrigo para los adultos mayores; además de la celebración de aniversario del club y fiesta de navidad	\$ 1.200.000	\$ 60.000 En Dinero	\$ 1.260.000
20.	CLUB SOCIAL DEPORTIVO Y CULTURAL UNIÓN ESTRELLA	II Encuentro Deportivo y celebración Aniversario N° 89 de Club Estrella	El proyecto consiste en la adquisición de un equipo de futbol infantil para la institución y logo respectivo; además de ejecutar un encuentro deportivo, considerando almuerzo y premios.	\$ 1.200.000	\$ 7.225.000 En Mano de Obra \$ 200.000 Aporte Terceros	\$ 1.400.000
21.	ASOCIACIÓN	Construcción	El proyecto consiste	\$1.200.000	\$ 100.000	\$ 1.200.000

Nº	ORGANIZACIÓN	NOMBRE PROYECTO	TEMÁTICA DEL PROYECTO	MONTO APROBADO POR MUNICIPIO	APORTE PROPIO ORGANIZACIÓN	MONTO TOTAL PROYECTO
	ATACAMEÑA DE REGANTES DE SONCOR	Muro de Contención Principal Río Soncor y Reparación Pasadas de Río	en la Construcción Muro de Contención en la zona media de la quebrada de Soncor		En mano de obra	
22.	CLUB ADULTO MAYOR SAN LUCAS DE TOCONAO	Viajando Disfrutamos el Ocaso de Nuestras Vidas	El proyecto consiste en llevar a cabo un viaje hacia la ciudad de Tacna en Perú	\$ 1.200.000	\$ 500.000 En Dinero Aporte Propio \$ 1.000.000 Aporte SENAMA	\$ 2.700.000
23.	CLUB DEPORTIVO DE TALABRE	Implementación Deportiva	El proyecto consiste en comprar artículos deportivos	\$ 1.200.000	\$ 60.000 En Dinero	\$ 1.260.000
24.	JUNTA DE VECINOS Nº 5 DE TALABRE	Renovación Piso Sede J.J.V.V. Nº 5 Talabre	El proyecto consiste en renovar el piso de la Sede Social de la localidad de Talabre	\$ 1.200.000	\$ 60.000 En Dinero y Mano de Obra	\$ 1.200.000
25.	COMUNIDAD ATACAMEÑA DE TALABRE	Tradición y Cultura	El proyecto consiste en llevar a cabo festividades varias, tales como: Fiestas Patronales, Fiesta Parias, Limpia de Canales, entre otras. Además de considerar gastos de alimentación y traslado para dichas actividades	\$ 1.200.000	\$ 60.000 En Dinero	\$ 1.260.000
26.	CLUB DEPORTIVO SOCAIRE	Vestimenta Deportiva	El proyecto consiste en la adquisición de ropa deportivas para los socios del club	\$ 1.200.000	\$ 120.000 En Dinero	\$ 1.320.000
27.	C.G.P.A. ESCUELA BÁSICA SAN BARTOLOME DE SOCAIRE	Convivencia Escolar	El proyecto consiste en celebrar actividades varias, entre ellas: Celebración de aniversario de la escuela, Día del Niño, Finalización Año Escolar.	\$ 1.200.000	\$ 60.000 En Dinero	\$ 1.260.000
28.	JUNTA DE VECINOS DE SOCAIRE	Celebración Fiesta Navideña	El proyecto consiste en la celebración de la Fiesta Navideña	\$ 800.000	\$ 60.000 En Dinero	\$ 860.00
29.	CLUB DE	Protegiendo	El proyecto consiste	\$ 1.200.000	\$ 100.000	\$ 1.300.000

Nº	ORGANIZACIÓN	NOMBRE PROYECTO	TEMÁTICA DEL PROYECTO	MONTO APROBADO POR MUNICIPIO	APORTE PROPIO ORGANIZACIÓN	MONTO TOTAL PROYECTO
	ADULTO MAYOR SAN LORENZO DE SOCAIRE	Nuestra Sede	en llevar a cabo la construcción de un muro sólido (bloque)de aprox. 12 metros; para brindar más seguridad a la Sede de los Adultos Mayores (Obra Vendida)		En Dinero	
30.	C.G.P.A. ESCUELA G-27 DE PEINE	Fortaleciendo Vínculos en la Comunidad Escolar	La iniciativa consiste en realizar celebraciones; como: Fiesta 21 de Mayo, Fiestas Patrias, entre otras	\$ 600.000	\$ 60.000 En Dinero	\$ 660.000
31.	BAILE RELIGIOSO "TOBAS PEINE NISAYA PANICOTA"	Implementando Nuestro Futuro	El proyecto consiste en adquirir implementos de cocina y equipo musical; a fin de realizar actividades que permitan recaudar fondos para el baile	\$ 1.200.000	\$ 70.000 En Dinero	\$ 1.270.000
32.	CLUB ADULTO MAYOR SOL DE LANCKIR DE PEINE	Recorriendo la Ciudad de las Papayas	El proyecto consiste en llevar a cabo un viaje hacia la ciudad de La Serena y sus alrededores	\$ 1.200.000	\$ 300.000 En Dinero	\$ 1.500.000
33.	CENTRO DE MADRES LIBERTAD DE PEINE	Mejoramiento de Sede del Centro de Madres Libertad de Peine	El proyecto consiste en mejorar la infraestructura del centro de madres, específicamente el piso	\$ 1.200.000	\$ 60.000 En Dinero	\$ 1.260.000
34.	JUNTA DE VECINOS DE PEINE	UNIÓN DE PEININOS	El proyecto consiste en llevar a cabo festividades varias, tales como: Fiestas Patronales, Fiesta Parias, Limpia de Canales, entre otras	\$ 1.200.000	\$ 60.000 En Dinero	\$ 1.260.000
35.	JUNTA DE VECINOS DE SANTIAGO DE RIO GRANDE	Compartiendo Actividades Recreativas	El proyecto consiste en la realización de distintas actividades de índole recreativa y celebración de festividades varias.	\$ 1.200.000	\$ 60.000 En Dinero	\$ 1.260.000
36.	COMUNIDAD ATACAMEÑA DE SANTIAGO DE RIO GRANDE	Implementación Casa Comunitaria	El proyecto consiste en equipar la casa comunitaria, a través de la confección de bancas, asientos, confección de base metálica e instalación de la misma.	\$ 1.200.000	\$ 60.000 En Dinero	\$ 1.260.000

Nº	ORGANIZACIÓN	NOMBRE PROYECTO	TEMÁTICA DEL PROYECTO	MONTO APROBADO POR MUNICIPIO	APORTE PROPIO ORGANIZACIÓN	MONTO TOTAL PROYECTO
37.	COMUNIDAD ATACAMEÑA DE MACHUCA	Equipamiento Para Albergue Turístico de la Comunidad Atacameña de Machuca	El proyecto consiste en la adquisición de mobiliario para el albergue de la comunidad	\$ 1.200.000	\$ 60.000 En Dinero	\$ 1.260.000
38.	ASOCIACIÓN DE REGANTES Y AGRICULTORES DE MATANCILLA	Implementación de Cocina	El proyecto consiste en la adquisición de mobiliario para la cocina del albergue de la comunidad.	\$ 1.200.000	\$ 60.000 En Dinero	\$ 1.260.000
39.	C.G.P.A. ESCUELA E-26	Graduación de los Octavos Años Básicos en una Importante Etapa Educativa de sus Vidas	El proyecto consiste en llevar a cabo una cena de despedida para 160 personas (alumnos/as, egresados, docentes, un apoderado por alumno y autoridades	\$ 600.000	\$ 500.000 En Dinero	\$ 1.100.000

TOTAL ENTREGADO POR EL MUNICIPIO DE SAN PEDRO DE ATACAMA, A LAS DISTINTAS ORGANIZACIONES DE LA COMUNA:

\$ 42.635.868

Cantidad de Proyectos Postulados Año 2014	Cantidad de Proyectos Seleccionados Año 2014	Monto Total (\$) a Otorgar Proyectos Seleccionados Subvención Municipal Año 2014
46	39	\$ 42.635.868

Subvenciones Otorgadas Por Tipo de Organización

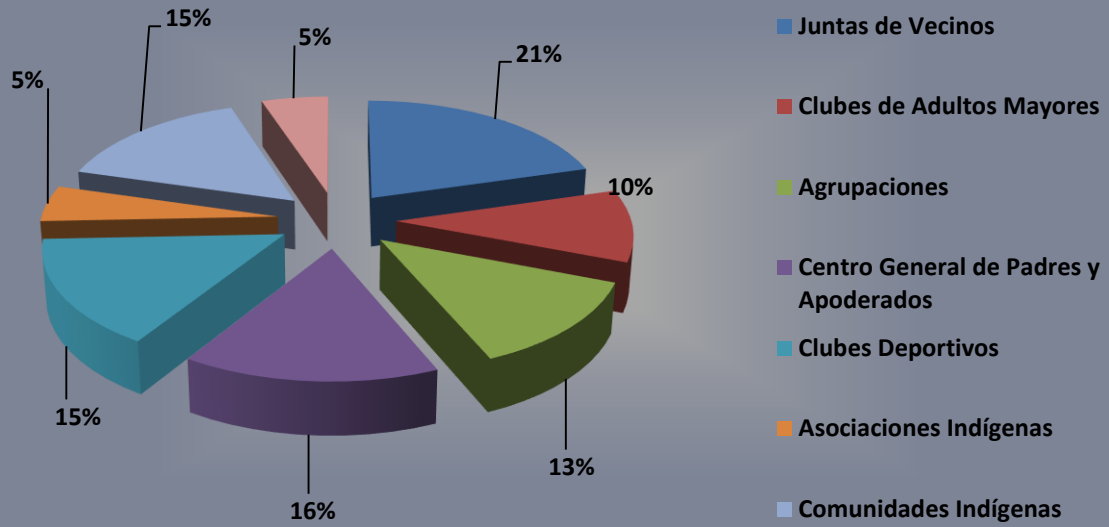

Tipo de Iniciativas Subvencionadas

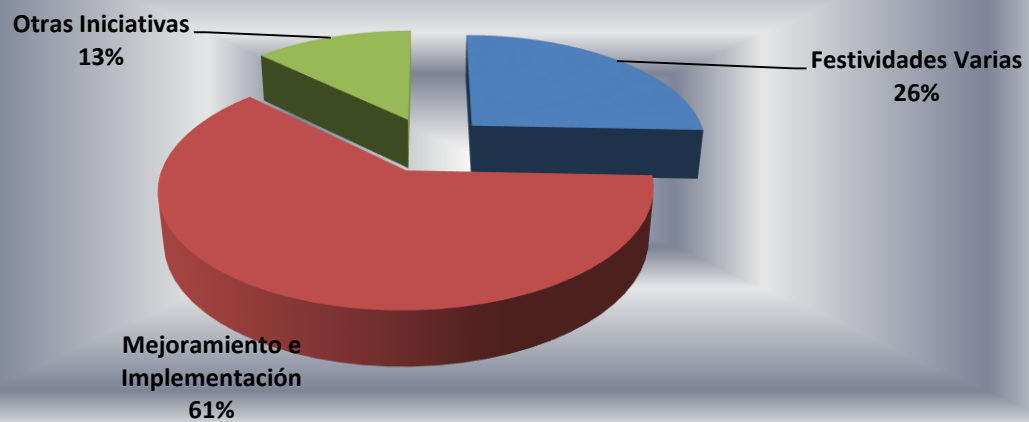

SUBVENCIONES AÑO 2014, LEY 19.862, RECHAZADAS:

Nº	ORGANIZACIÓN	NOMBRE PROYECTO	TEMÁTICA DEL PROYECTO	MONTO SOLICITADO	APORTE PROPIO
	AGRUPACIÓN EDUCACIONAL DE SAN PEDRO DE ATACAMA	Talleres de Capacitación	Realización de 6 talleres de capacitación, orientados a: Docentes, Asoc. y Comunidades Indígenas y comunidad	\$ 1.2000.000	\$ 600.000 En mano de Obra
	COMUNIDAD ATACAMEÑA DE YAYE	APOYO AL DESARROLLO DE LA EDUCACIÓN	Adquisición de un computador y un data show	\$ 1.200.000	\$ 120.000
	COMUNIDAD ATACAMEÑA DE COYO	ALBERGUE AYLLU DE COYO	El Proyecto consiste en remodelar la escuela antigua; a fin de que sirva como albergue. Para ello se requiere: Material de construcción, materiales eléctricos, albañilería, techo e instalación eléctrica	\$ 1.200.000	\$ 1.600.000
	CENTRO CULTURAL TOMÁS PANIRI	Escuela Verde San Pedro de Atacama	El proyecto consiste en desarrollo de una escuela verde; en la cual se lleven a cabo talleres de capacitación	\$ 1.200.000	\$ 260.000 En Dinero
	ASOCIACIÓN ATACAMEÑA DE REGANTES Y AGRICULTORES DE CELESTE	Practicando Nuestra Cultura Ancestral en Puques	Actividad cultural y recreativa, la cual contempla la compra de instrumentos musicales y otros implementos para fiesta ancestral, además de alimentación y gastos operacionales	\$ 1.200.000	\$ 80.000 En Dinero
	ASOCIACIÓN INDÍGENA DE GANADEROS Y AGRICULTORES DE TAMBILLO	Galpón Para Almacenamiento de Pasto	El proyecto consiste en la Construcción de un galpón de almacenamiento para el pasto, en el sector de tambillo	\$ 1.200.000	\$ 100.000 En Dinero y mano de obra
	COMUNIDAD ATACAMEÑA DE SOCAIRE	Proyecto Figura Sin Nombre	Formulario Incompleto, no figura de que trata el proyecto	\$ 1.200.000	\$ 60.000 En Dinero
	CLUB ALMIRANTE LATORRE	Cierre de Lado Suroeste de Local "Club Almirante Latorre" (presentado fuera de plazo 06/09/2013)	El proyecto consiste en la construcción de un cierre al lado suroeste del terreno perteneciente al "Club Almirante Latorre"	\$ 1.200.000	\$ 60.000 En Dinero

El proceso de Concurso de las Iniciativas de Subvenciones Municipales, establece Bases Administrativas para el Proceso de subvención Municipal, Año 2014. Dichas Bases establecen los Criterios de selección de los proyectos y una Comisión compuesta por Funcionarios Municipales y Concejales, los cuales determinaran.

TRANSFERENCIAS AÑO 2014, LEY 19.862, OTORGADAS:

ORGANIZACIÓN	OBJETIVO	MONTO OTORGADO
FUNDACION INTEGRAL	Gastos de Funcionamiento de los Jardines Infantiles de la Comuna: Pauna Lickan de San Pedro de Atacama, Lican Antay de Toconao, Parinitas de Peine, Miscanti de Socaire	\$ 11.000.000
CONSEJO DE PUEBLOS ATACAMEÑOS	Gastos de Funcionamiento Internado Andino, Ciudad de Calama.	\$ 9.000.000
PARROQUIA	Mejoramiento Salón de Encuentro de la Parroquia.	\$5.000.000
BOMBEROS DE SPA	Gastos de Funcionamiento del Cuerpo de Bomberos	\$23.000.000
DIOCESIS DE CALAMA	Evangelización en los Pueblos del Interior, Convento Madres Verbo y Victima de Toconao	\$2.450.000

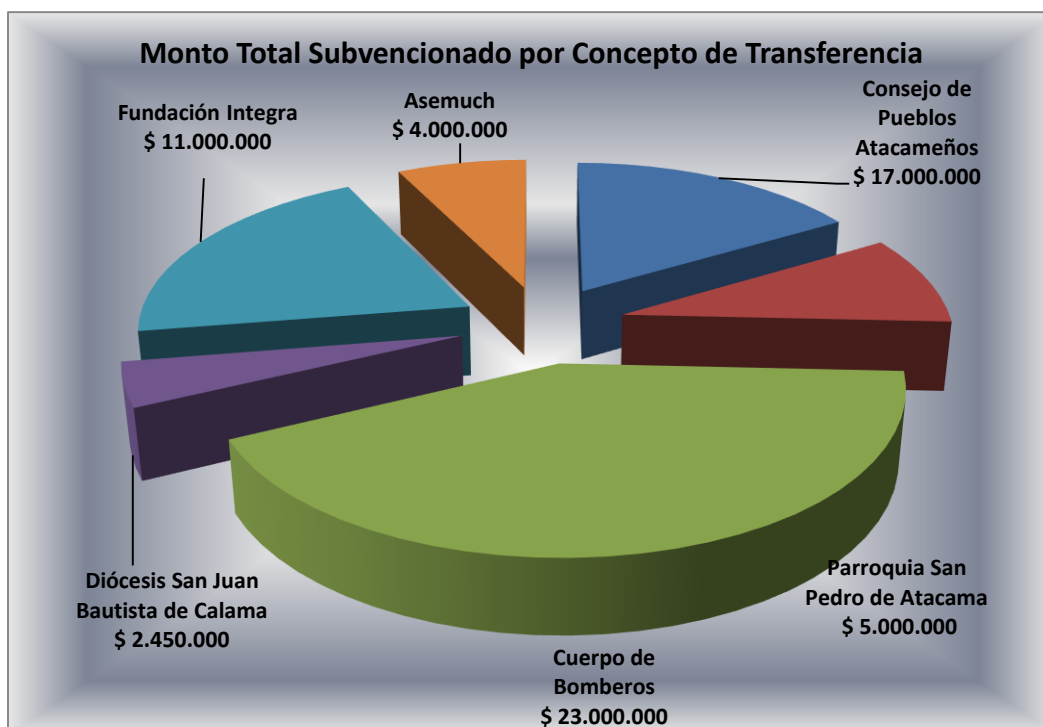
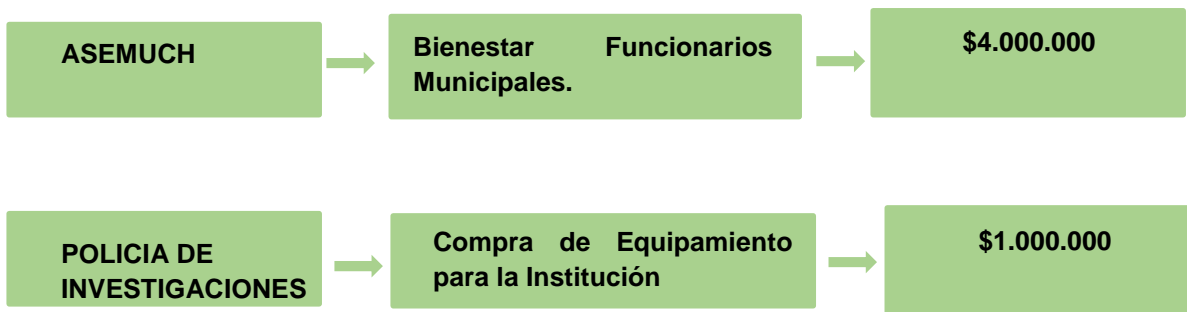

Es necesario destacar que las subvenciones entregadas por concepto de transferencias, corresponden a solicitudes realizadas por las distintas instituciones mencionadas anteriormente, según disponibilidad presupuestaria. Además, la tabla refleja que el Municipio, cada año realiza un esfuerzo para apoyar a las Organizaciones descritas anteriormente, principalmente porque el aporte va en directo beneficio de la Comunidad.

B.- CAPACITACIÓN E INDUCCIÓN EN ORDENANZA DE SUBVENCIONES PARA DIRIGENTES DE SAN PEDRO DE ATACAMA.

Objetivo General: Dar a conocer a todas las organizaciones activas de nuestra comuna sobre la nueva ordenanza de entrega de subvenciones por parte del municipio a fin de que cada organización logre planificarse anualmente y gestionar aportes de terceros.

CAPACITACIÓN SUBVENCIÓN MUNICIPAL AÑO 2014, LEY 19.862

Localidad	Nº Organizaciones Capacitadas	Nº Dirigentes Capacitados
San Pedro de Atacama	57	57
Toconao	17	17
Talabre	4	4
Camar	3	3
Socaire	8	8
Peine	7	7
Rio Grande	3	3
Matancilla	1	1
Machuca	1	1
Total	101	101

C.- PROGRAMA ACCESO A LA JUSTICIA

CORPORACIÓN DE ASISTENCIA JUDICIAL

Este convenio cuenta con la atención permanente de una asistente social y un Abogado, quien trabaja en lograr acuerdos a través de las mediaciones familiares. Su atención es todos los miércoles, alternándose la atención en el municipio y en la sede de la Población Licancabur.

AÑO	CONVENIO APORTE MUNICIPAL
2013	\$ 5.513.364
2014	\$ 5.513.364.-

ATENCION USUARIOS CORPORACION DE ASISTENCIA JUDICIAL

AÑO	Nº DE CASOS ATENDEIDOS
2013	280
2014	286

D.- BIBLIOTECA PÚBLICA DE SAN PEDRO DE ATACAMA.

CENTRO HAMATTIER TURI	TIPO DE CONTRATO	CARGO
JORGE DORSY SAEZ	HONORARIOS	ALFABETIZACION
JACQUELINE VARAS	HONORARIOS	ALFABETIZACION

INVERSION MUNICIPAL: \$ 9.000.000 (RECURSO HUMANO)

BIBLIOREDES

Año	Registro de Usuarios	Sesiones
2014	339	2966

Año	Capacitaciones	Total
2014	Alfabetización Digital	39
	Avanzada	05
	Contenido Locales	02
	Tramite el Línea	403
	TOTAL	454

Año	Préstamo Libros en Sala	Préstamo Libros a Domicilio
2014	2.261	5316

Año	Auditorium Sesiones	Auditorium Asistentes
2014	200	2126

E.- CONVENIO INJUV - INFOCENTRO

Mediante la Celebración del Convenio, se cuenta con un total de cinco computadores para la utilización del público de la Comuna de San Pedro de Atacama. Lo anterior a través de convenio de colaboración con el Instituto Nacional de la Juventud.

Año	Registro de Usuarios
2014	4560 Personas

Los datos presentados anteriormente, corresponden a la cantidad de personas que hacen uso de los computadores habilitados en la Biblioteca Municipal. Los usuarios, utilizan dichas herramientas tecnológicas para canalizar diferentes temáticas, las cuales se asocian a: Capacitación en Alfabetización Digital, Utilización de Computadores a nivel usuario, Navegar por Internet (este último utilizado fundamentalmente por los niños y niñas en edad escolar para realizar tareas y además por aquellas personas que trabajan).-

H.- PROGRAMA DE VIVIENDA MUNICIPAL – ENTIDAD PATROCINANTE, CONVENIO MINVU.-

El Programa de Vivienda de la Municipalidad de San Pedro de Atacama gestiona los siguientes subsidios otorgados por el Ministerio de Vivienda y Urbanismo:

- Fondo Solidario de Elección de Vivienda (D.S. 49)
- Programa de Protección al Patrimonio Familiar (D.S. 255)

Fondo Solidario de Elección de Vivienda (D.S. 49).

Durante el año 2014, se reanudaron los trabajos de construcción de viviendas en la población Lickanantay correspondiente a los comités de vivienda Pukará, Lickanantay y Remanente. Con fecha 4 de octubre de 2013 se aprueba la Asignación Adicional otorgada por el Ministerio de Vivienda y Urbanismo por Resolución Exenta N° 7151.

Contrato Comité Pukará: Con la asignación adicional se procedió a la firma de un contrato de construcción mediante Trato Directo con la empresa COMINES LTDA., el 10 de febrero de 2014. El monto de este contrato fue de 3.827,85 UF y por un plazo de 90 días. Este contrato benefició a 10 familias y la empresa finalizó todos los trabajos en mayo de 2014 procediendo a la entrega de todas las viviendas.

Contrato Comité Remanente: Gracias a esta asignación adicional se procedió a la firma de un contrato de construcción mediante Trato Directo con la empresa CORMINES S.A. y el Comité de Vivienda Remanente con fecha 28 de febrero de 2014. El Monto del Contrato fue de 6.642,01 UF y por un plazo de 270. Con este contrato se concluyeron los trabajos de 26 viviendas que quedaron pendientes, pues en el año 2012 se alcanzaron a entregar 8 viviendas de este comité correspondientes al contrato con Carlos Michea Rubina. Las viviendas fueron entregadas en su totalidad a fines de enero de 2015.

Contrato Comité Lickanantay: Con la asignación adicional aprobada por el Ministerio de Vivienda se firma el contrato de este comité el 15 de abril de 2014, entre la Entidad Patrocinante Municipalidad de San Pedro de Atacama, la Constructora CORMINES LTDA., y el presidente del comité, financiado con fondos de la minera Escondida, SERVIU y ahorro de los beneficiarios correspondiente a 29

viviendas, por un monto de **4.321,82 UF** y por un plazo de 270 días corridos. No obstante, este contrato contempló la ejecución y terminación de 17 viviendas debido a que a fines del 2012, se logró entregar 12 viviendas a sus beneficiarios.

Contrato Comité Vaitiquina: Debido a las fuertes precipitaciones ocurridas en el año 2012 se produjo un importante daño en viviendas de diferentes localidades, sobre todo en la localidad de Toconao. El levantamiento arrojó que 19 familias necesitaban una nueva vivienda. Por tal motivo, se diseñó el proyecto comité de vivienda Vaitiquina y se gestionó el subsidio del programa Fondo Solidario de Elección de Vivienda regido por el D.S. N° 49.

La Resolución N° 5705 de fecha 18 de julio de 2012 del Ministerio de Vivienda y Urbanismo nombra los primeros 14 beneficiarios y la Resolución N° 675 de fecha 19 de julio de 2012 nombra los siguientes 4 beneficiarios. La Resolución Exenta N° 399 de fecha 11 de junio de 2013 nombra el último beneficiario, la señora Olga Liendro.

El 23 de septiembre de 2013 se firma el contrato con la empresa CORMINES S.A. por un monto de 19.023,01 UF., y por un plazo de 330 días corridos. Las 19 viviendas se entregaron con fecha 21 de enero de 2014.

Programa de Protección al Patrimonio Familiar (D.S. 255)

El 8 de septiembre de 2014 se aprueba mediante Resolución Exenta N° 5524 la asignación adicional para retomar los trabajos que quedaron detenidos en el año 2013 con la empresa Osvaldo González Reyes cuyo contrato fue resuelto. Estos trabajos pertenecen al Programa de Protección al Patrimonio Familiar, Título II, modalidad de Emergencia.

Con la asignación adicional se procedió a la contratación de la empresa ANDRES CALCINA YUCRA el 24 de octubre de 2014. El monto total del contrato fue 4.885,93 UF y por un plazo de 210 días. El contrato se divide en 2 etapas:

1ª etapa: Ejecución de 8 mejoramientos de viviendas que no realizó la empresa Osvaldo González, más la reparación de 6 viviendas mal ejecutadas por la misma empresa.

2ª etapa: Incluye la reparación de 15 viviendas que fueron mal ejecutadas por la empresa Osvaldo González.

Hasta hoy se han ejecutado 16 mejoramientos de los 29.

I.- DEPORTE Y RECREACION.

COMPLEJO DEPORTIVO.

Durante el Año 2014, la Dirección de Desarrollo Comunitario, considera la Administración de los Recintos Deportivos, entre los cuales, destacan:

- Piscina Municipal
- Cancha de Pasto Sintético
- Gimnasio de Pesas
- Gimnasio Techado.
- Cancha de Pasto Sintético de la Localidad de Toconao.
- Gimnasio Techado de la Localidad de Toconao.

Por concepto de ingresos a las arcas Municipales, por la utilización de las infraestructuras detalladas precedentemente durante el año 2014, alcanzo a un monto de \$ 29.534.900.- Sin embargo, el costo total aproximado para la mantención, operación y administración de las mismas, es cercana a los \$60.000.000.-

También en el Área de Deporte, se postuló al Fondo 2% Deporte, por el cual se adjudicó un total de \$14.947.332, a fin de llevar a cabo los siguientes talleres deportivos para la Comunidad.-

- Voleibol, dirigido a niños y niñas entre 8 y 15 años.
- Hándbol, dirigido a niños y niñas entre 8 y 11 años.
- Natación 1, dirigido a niños y niñas entre 4 a 6 años.
- Natación 2, dirigido a niños y niñas entre 7 a 10 años.
- Natación 3, dirigido a niños y niñas entre 11 a 17 años.
- Escalada Adulto, dirigido a hombres y mujeres mayores de 18 años.
- Escalada Infantil, dirigido a niños y niñas de 8 a 15 años.
- Zumba Localidad de Peine, para Hombres y Mujeres, Todo Público.
- Aeróbica en San Pedro de Atacama, para Hombres y Mujeres, Todo Público.
- Fútbol Infantil Damas, dirigido a niños y niñas de 8 a 15 años.
- Yoga, en San Pedro de Atacama, para Hombres y Mujeres, Todo Público.

Además, en el área de Deporte se logró obtener la Personalidad Jurídica de la Corporación Municipal de Deporte y Recreación, bajo la ley 20.500 de Participación Ciudadana.-



DIRECTORIO CORPORACION DEL DEPORTE Y RECREACION.-

A través de la Corporación de Deportes y Recreación, se llevó a cabo un Convenio de Colaboración con la Minera Gabriela Mistral, por un monto de \$ 20.300.000.- Se lograron concretar los siguientes talleres:

- Talleres de Tennis de Mesa, dirigido a niños y niñas de 8 a 15 años de edad.
- Taller de Continuidad de Circuit Training, dirigido a todo Público.
- Taller de Continuidad de Zumba, dirigido a todo Público.
- Taller de Continuidad de Escalada Adulto, dirigido a todo Público.
- Taller de Continuidad de Handboll, dirigido para niños y niñas de 8 a 15 años de edad.
- Taller de Continuidad de Natación 1, dirigido a niños y niñas entre 4 a 6 años.
- Taller de Continuidad de Natación 2, dirigido a niños y niñas entre 7 a 10 años.
- Taller de Continuidad de Hidrogimnasia, dirigido para mayores de 18 años de edad.-



ANEXOS.

CONVENIOS MUNICIPALIDAD CON INSTITUCIONES.-

A.- PROGRAMA INTERVENCIÓN FAMILIAR "PAUNACOTA Y YAALIR"- CONVENIO SERVICIO NACIONAL DE MENORES.

El Programa de Prevención Focalizada Paunacota y Yaalir es un programa destinado a la prevención de derechos de infancia, dependiente administrativamente de la Municipalidad de San Pedro de Atacama y técnicamente del Servicio Nacional de Menores, el cual se inicia durante el año 2005 mediante el Programa de Fortalecimiento Familiar, continúa su gestión a través del Programa de Intervención y posteriormente, se constituye como Programa de Intervención Breve desde diciembre de 2007 a hasta el 30 de Noviembre de 2013, luego funciona con resolución de emergencia, hasta el 23 de Enero de 2013. El P.P.F. Paunacota y Yaalir, es adjudicado por la Municipalidad de San Pedro de Atacama a partir del día 24 de enero de 2014, por 2 años y seis meses, es decir hasta Julio 2016.

El Programa está destinado a contribuir a la superación de vulneraciones de derecho de mediana complejidad – **negligencia, violencia intrafamiliar, maltrato leve, vínculos afectivos que interfieren con un desarrollo sano** - que afectan a niños, niñas y adolescente de la comuna de San Pedro de Atacama, incluidas sus localidades.

Debido a que nos constituimos como el único Programa en la comuna destinado a proteger los derechos de infancia, en ocasiones igualmente se han abordado problemáticas de mayor complejidad tales como maltrato grave, abuso sexual, consumo de drogas, explotación económica, entre otros. Así también, se implementan actividades de promoción de derechos, y actividades recreativas en general.

Si bien dicha intervención especializada y las actividades de promoción, no corresponden a los lineamientos establecidos por el Servicio Nacional de Menores para nuestro Proyecto, es una necesidad comunal que hemos asumido como un importante desafío profesional y que además, ha favorecido la validación del Programa por parte de la comunidad. Es así como año a año nuestra labor se ha visto incrementada en cuanto a frecuencia de atención, aumento de consultas espontáneas y utilización del Programa como una importante red de apoyo social para las familias más vulnerables de la comuna de San Pedro de Atacama.

La información que se presenta a continuación, tiene por objeto dar a conocer la situación actual del Programa de Prevención Focalizada Paunacota y Yaalir, durante el periodo solicitado (enero a diciembre 2014).

EVALUACION RESULTADOS P.P.F PAUNACOTA Y YAALIR.-

a) INGRESOS 2014 P.P.F. PAUNACOTA Y YAALIR

MES	NNA INGRESADOS
TOTAL	152

b) CAUSAL DE INGRESO 2014

CAUSAL INGRESO AL P.P.F	CANTIDAD NIÑOS NIÑAS ADOLESCENTES	PORCENTAJE
Testigo de violencia intrafamiliar	31	20%
Problema de vivienda	2	1.3%
Interacción conflictiva con uno o ambos padres	17	11%
Víctima de maltrato físico leve	2	1.3%
Inhabilidad de uno o ambos padres	18	12%
Víctima de negligencia	23	15%
Invitación directa del equipo	3	2%
Invitación de actores comunitarios	1	0.6%
Peligro moral o material	1	0.6%
Víctima de ASI	3	2%
Víctima de violación	1	0.6%
Interacción Conflictiva con Escuela	1	0.6%
Otros (consumo problemático alcohol u otras drogas)	47	31%
Victima maltrato psicológico	2	1.3%
TOTAL	152	

III. ETNIA.

Atacameños	Otra Etnia (Aymara, Mapuche o Queechua)	Sin Etnia
46% (correspondiente a 74 Niños, Niñas y Adolescentes de los casos ingresados)	9% (correspondiente a 13 Niños, Niñas y Adolescentes de los casos ingresados)	43% (correspondiente a 65 Niños, Niñas y Adolescentes de los casos ingresados)

IV. ESTABLECIMIENTO EDUCACIONAL DE LOS NIÑOS Y NIÑAS INGRESADOS EN EL PROGRAMA.

SAN PEDRO ATACAMA INGRESOS PPF 2014	
Establecimiento	Nº DE NIÑOS INGRESADOS EN EL PROGRAMA
Escuela E - 26	86
Escuela Solor	2
Liceo C - 30	12
Escuela Peine	3
Escuela Socaire	0
Escuela Camar	0
Escuela Talabre	0
Escuela Toconao	3
Escuela Río Grande	0

Jardin Chañarcito	12
Jardin Pauna Lickan	19
Jardines Integra Pueblos del Interior (Toconao, socaire y peine)	4
Sin escolaridad	11
TOTAL	152

V. GRADO DE CUMPLIMIENTO

Evaluación de Resultados: Egresos y cumplimiento de objetivos propuestos en el Plan de Intervención Individual

No de Egresos Enero – Diciembre 2014	76 Casos	100%
Egresos 100% favorables	35	46.05%
Egresos parcialmente favorables, alrededor de 50%	18	23.68%
Egresos interrupción PII por traslado o derivación	16	21.05%
PII No Logrado	4	5.26%
No adhiere al Programa	3	3.94%

Durante el año 2014, la causal de consumo de alcohol y otras drogas, se incrementa significativamente, alcanzando un 72% del total de los casos ingresados. En tanto, las causas de ingreso, asociadas a violencia intrafamiliar, se incrementan a un 55% de los casos atendidos, siendo más de la mitad de los casos atendidos durante el año. A su vez, la causal negligencia, también se observó un aumento a un 34% del total de los NNA ingresados.



B.- CONVENIO SERVICIO NACIONAL PARA LA PREVENCIÓN Y REHABILITACIÓN DEL CONSUMO DE DROGAS Y ALCOHOL – SENDA, PREVIENE EN TU COMUNA.

En el periodo 2014 el programa Senda Previene en la Comuna de San Pedro, con la ayuda del Municipio, y la gestión de un nuevo equipo con ideas innovadoras, desarrolló una serie de actividades que ayudaron a la prevención del consumo de Droga y Alcohol, a continuación se detalla las actividades realizadas:

- Programa Actitud y competencias Preventivas: Se Capacitaron a 18 docentes y realizando un seguimiento para la implementación del programa. La cantidad de alumnos beneficiados fueron 816.
- Programa formación preventiva en alcohol: Se capacitaron a 5 docentes (Cursos 5 y 6 básicos) y la cantidad de alumnos beneficiados fueron 22.
- Programa Descubriendo el Gran Tesoro: Se capacitaron a 27 Docentes de Jardines infantiles. La cantidad de alumnos beneficiados fueron 50 alumnos aproximadamente.
- Programa Laboral (MIPE y HPP): La cantidad de trabajadores que se capacitó fueron 49 trabajadores de las empresas; Hotel KIMAL S.A, Fundación Integra, JUNJI, Hotel TULOR S.A.
- Proyecto Siembra (Buenas Prácticas): Programa de Formación de voluntariado para desarrollar habilidades que permitan fortalecer factores protectores y así disminuir los factores de riesgo del consumo de Droga y Alcohol. Metodología: Interacción social, desarrollo personal y fortalecimiento de factores protectores y disminución de factores de riesgo. Los beneficiados fueron 10 jóvenes, participando de manera permanente, conformando una comunidad de voluntarios y hasta la fecha continúa apoyando la gestión de Senda y otras organizaciones municipal de la comuna. La metodología implementada fueron:
- Formación de Voluntarios, Talleres Formativos, Charlas preventivas, Interacción social, desarrollo personal y fortalecimiento de factores protectores y disminución de factores de riesgo.
- Taller de Liderazgo, Taller de Diseño gráfico, Taller de Percusión, Taller de comunicación y Desarrollo Personal, Taller de Malabarismo, Talleres de Danza, Taller de atención plena

- (Meditación), Taller de psicología (ciclos de la vida y estilos de vida saludables)



C.- CONVENIO DE COLABORACIÓN – CODELCO.

El Programa Municipal Oportunidades de desarrollo y rehabilitación para niños y niñas con necesidades especiales de la comuna de San Pedro de Atacama, se ejecuta por un periodo de 11 meses, desde Marzo de 2014 a Enero de 2015, contando con una matrícula de 43 niños y una lista de espera que llega a 6 niños, la cual fue producto de la depuración de 32 evaluaciones realizadas en 2014 en las áreas Educación Diferencial, Kinésica, Fonoaudiológica y Psicológica. De los 43 casos matriculados se dan dos altas del área fonoaudiológica y 1 del área Neurokinésica derivándose el caso al programa del CESFAM Chile crece con tigo, sin embargo en esta última se realizará un seguimiento evaluativo cada 6 meses (Isaac Cruz Gutiérrez).

En relación al grupo de atención, podemos informar que el rango etéreo va desde el año y medio hasta los 84 años (Adulto mayor de Socaire con Diagnostico del habla y lenguaje secuelar a AVE), con diversos diagnósticos tales como:

- Trastornos del Lenguaje y Comunicación.
- Trastornos Específicos del Aprendizaje.
- Trastorno Generalizado del desarrollo.
- Trastornos visuales y auditivos.
- Trastorno Motor.
- Parálisis Cerebral.
- Trastorno de la Atención / Concertación.
- Retardo / Deficiencia Mental.
- Síndromes en su diversidad.

Los cuales son atendidos de manera integral en las áreas Neurokinésica, Educación Diferencial, Fonoaudiológica y Psicológica, realizando un trabajo integrativo de las áreas mencionadas, con planificaciones y evaluaciones a nivel semestral durante el año.

La carga horaria de cada profesional se divide de la siguiente manera:

Profesional	Carga horaria semanal
Dirección de Programa	30 horas semanales
Educador /a Diferencial	30 horas semanales
Kinesiólogo /a	30 horas semanales
Fonoaudiólogo /a	30 horas semanales
Psicólogo /a	30 horas semanales

Durante el periodo 2014, nuestro programa contó con aportes económicos de CODELCO división Gabriela Mistral y aportes Municipales, llegando a un total de \$68.000.000, los cuales se distribuyen primordialmente en pagos de honorarios profesionales, compra de insumos pertinentes al programa, pago de servicios básicos de consumo y algunos emergentes.

Los aportes de los organismos ya mencionados se dividen de la siguiente manera:

INSTITUCIÓN QUE APORTA	UTILIZACIÓN DE RECURSOS	APORTE
• CODELCO división Gabriela Mistral	Honorarios de profesionales por 9 meses	\$48.000.000.-
• MUNICIPIO	Honorarios profesionales durante 2 meses (Marzo y Abril). Funcionamiento anual de programa. (Gastos básicos mensuales e insumos anuales).	\$ 20.000.000.-
TOTAL		\$68.000.000.-

Es importante mencionar que además de los aportes sustentables de nuestro programa, que son conseguidos primordialmente por la gestión de nuestra Alcaldesa a través de la Dirección de Desarrollo Comunitario, la dirección de programa realiza gestiones de obtención de recursos en base a proyectos adjudicados ante diversas instituciones públicas y privadas en alianza con el municipio y la organización de padres Jurique, ambos como organismos ejecutores de dichos proyectos. Es así que en el siguiente cuadro se detallan los fondos adjudicados en año 2014:

Nombre de Proyecto	Descripción	Fondos Provenientes de:	Monto Adjudicado	Periodo de Ejecución
"Jugando con el movimiento y los sentidos"	Talleres de estimulación psicomotriz y de sensopercepción para usuarios de nuestro centro y y jardines infantiles. Realizando planificaciones en conjunto con (JUNJI e INTEGRA.-	Servicio Nacional de la Discapacidad SENADIS.	\$2.500.000.-	Julio a Enero 2014.-
Taller de Mosaicos	Taller de confección de mosaicos destinado a madres de nuestro centro y mujeres en vulneración (3 cupos PPF Paunacota y Yaalir)	Fondos concursables Minera Minera Gaby – Organización de padres Jurique.	\$3.600.000.-	Diciembre 2014 a Mayo de 2015.-
Taller de Cultivo en Jurique	Taller que busca entregar una herramienta laboral a algunos de nuestros usuarios y a personas interesadas en el tema residentes en nuestra comuna.	Servicio Nacional de la Discapacidad SENADIS.	\$7.984.040.-	Diciembre de 2014 a Mayo 2015.-
Implementando las diferentes áreas del programa Municipal Jurique	Compra de material de estimulación, para implementar las 4 áreas de	Municipalidad de S.P.A. y Organización de padres Jurique.	\$1.200.000.-	Marzo – Mayo de 2014.-

	trabajo de nuestro Centro.			
--	-------------------------------	--	--	--

En relación al trabajo de rehabilitación realizado para el programa durante el año 2014, se destaca la clasificación de grupos en atención, la cual define el tipo de tratamiento a planificar y desarrollar por el equipo de profesionales:

- a) Rehabilitación:** tratamiento aplicado a pacientes de los cuales se esperan avances a mediano o largo plazo.
- b) Mantención:** Tratamiento aplicado y enfocado a niños con patologías degenerativas, el cual se aplica con la necesidad de mantener y no retroceder potencialidades alcanzadas.
- c) Estimulación:** Tratamiento aplicado a niños que no cambian su diagnóstico (Ej. Síndrome de Down) sin embargo la estimulación irá en función de desarrollar y potenciar habilidades.

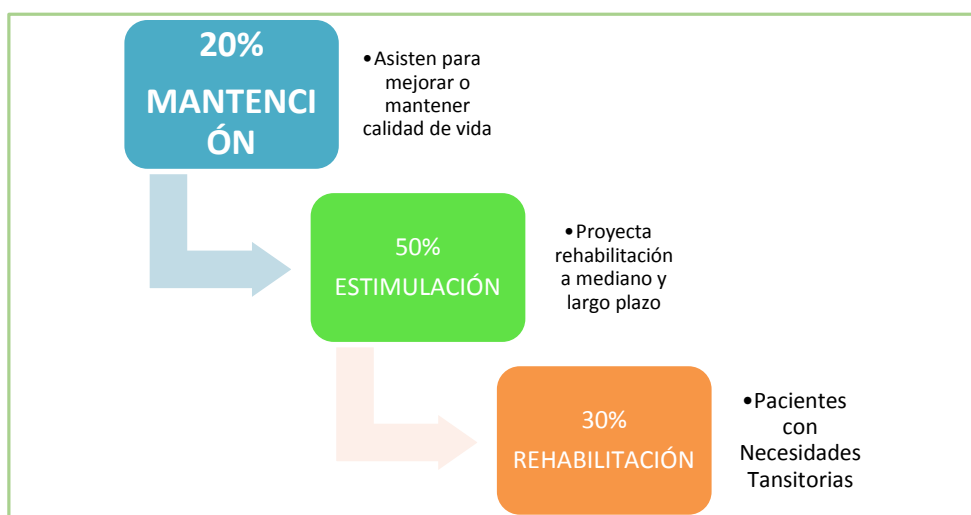

Es de gran importancia señalar y evidenciar que desde el año 2006 a la fecha el programa ha crecido de manera paulatina, sin embargo uno de los cambios y avances más impactantes e importantes es la creciente demanda por el servicio brindado a la comunidad.

En el siguiente gráfico podemos observar el crecimiento que va desde los comienzos de nuestro programa a la fecha.

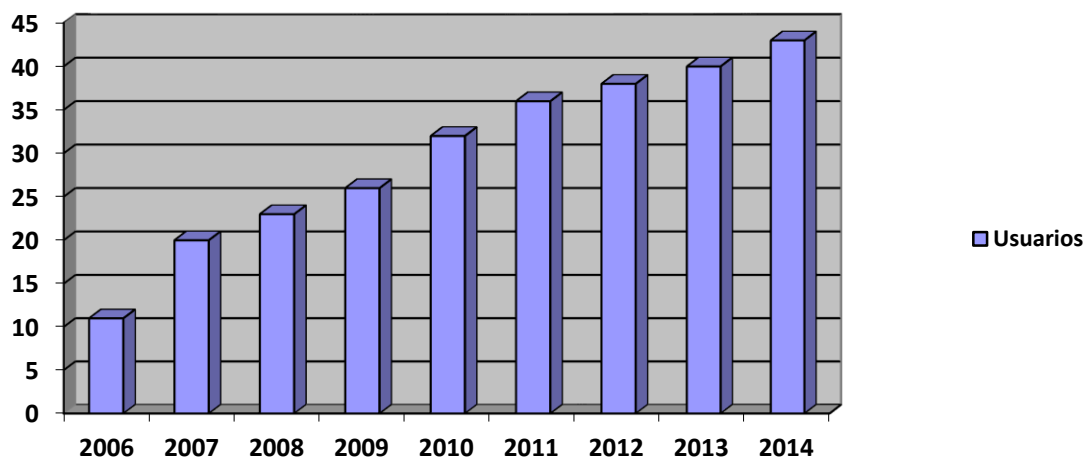

Al referirnos al crecimiento en número de usuarios y familias asistentes al programa, debemos destacar que la atención brindada se dirige no sólo al poblado de San Pedro de Atacama, sino que se brinda atención a localidades interiores y ayllus de la comuna. A continuación se grafica el número de usuarios proveniente de cada uno de los poblados.

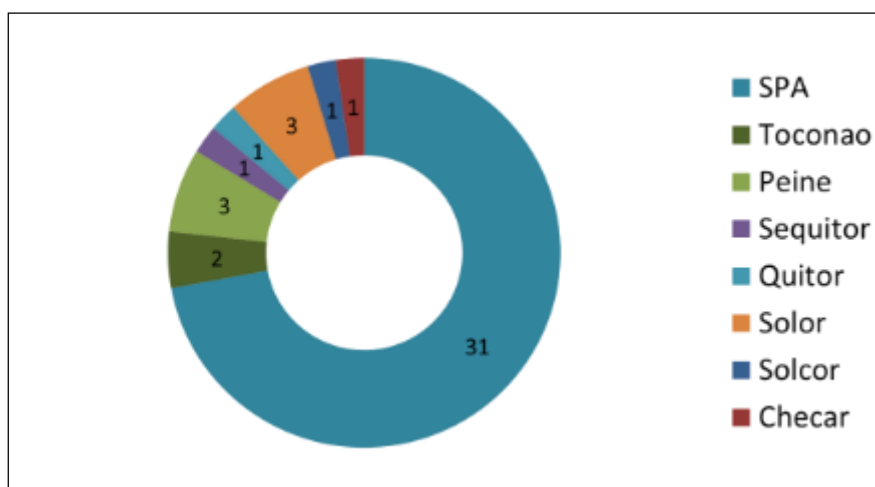

Para poder integrar a niños provenientes de pueblos interiores o de la misma comuna, es necesario un plan evaluativo de cada caso, en el cual en primera instancia puede ser por derivaciones de la red comunal o de manera

espontanea de padres. Cabe señalar que durante el año 2014, se realizaron 32 evaluaciones en la comuna de San Pedro de Atacama contando con 22 de estas aplicadas en jardines infantiles y sala cuna de JUNJI y Fundación Integra, con la finalidad de realizar un pesquizaje oportuno en lactantes y parvulos, y de esta manera poder derivar o atender oportunamente a niños con factores de riesgo, brindando la estimulación temprana que requiere cada sujeto de atención.

Del total de 32 evaluaciones realizadas, fueron ingresados 04 casos, quedando 28 casos derivados a red comunal en caso de poseer trastorno transitorio (PIE-Chcc)y los casos de lactantes y parvulos con sospecha, se realizan sugerencias a Educadoras de parvulo y talleres de sensoriales en nuestyro centro de estimulación temprana.

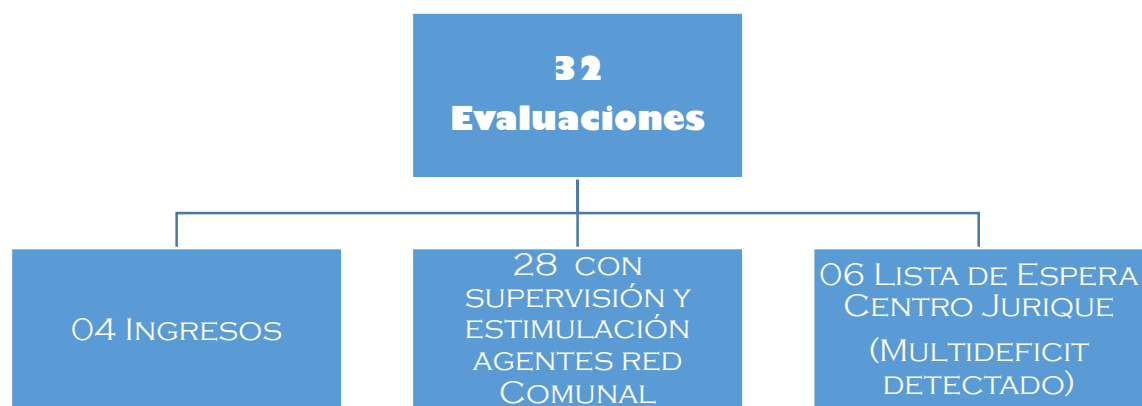

Continuando con el funcionamiento interno de jurique, podemos destacar dentro de nuestras planificaciones, actividades como:

- **Actividades de vinculación con la comunidad:** Realizadas una vez por mes, las cuales aportan tanto en el trabajo cognitivo como en el trabajo de vínculo entre usuarios directos e indirectos, promoviendo el sentido de pertenencia con su grupo de pares y programa. Dentro de este objetivo, se han realizado dos actividades en conjunto con diferentes instituciones afines como:
- **Plaza Ciudadana:** Dicha actividad mantuvo el objetivo de informar y sensibilizar a nuestra comunidad, entregando difusión acerca del trabajo realizado en nuestro centro sus objetivos y proceso de ingreso.
- **Participación en maratón por la Discapacidad,** organizada en Calama por CORCALDEM, institución que prepara a personas con capacidades especiales para desempeñarse laboralmente, enmarcado en la mega actividad CALAMATON.

- **Realización de taller abierto a la comunidad denominado “El Cuidador, un paciente oculto”**, realizado por la Kinesióloga de nuestro programa destinado a cuidadores de personas postradas, el cual entrego técnicas posturales y entrega de conocimientos sobre la situación vinculante con el postrado.
- **Trabajo con redes comunales:** En el interés de realizar un trabajo efectivo en relación a Diagnóstico y tratamiento es que nuestro equipo mantiene constante comunicación y programación de reuniones con equipos comunales de trabajo, los cuales intervienen con nuestros usuarios como lo son: Equipo multidisciplinario DAEM, Programa de Integración escolar comunal, CESFAM, PIB Paunacota y Yaalir, Jardines Infantiles, DIDECO y Programa Chcc. Realizando evaluaciones derivadas de las diferentes instituciones antes mencionadas, ya sea con la finalidad de prevención o ingreso y abordaje en conjunto de usuarios compartidos.
- **Trabajo con Centros Especializados:** Se mantiene constante comunicación con diferentes centros especializados tanto de la comuna como de otros lugares, con la necesidad de visualizar a nuestros pacientes en su globalidad es por ello que se toma contacto una vez por mes con agrupación Sueño y Esperanza Down de Calama, realizando trabajo en conjunto para la alumna Anna Luisa Retamal. Se mantiene constante comunicación vía mail y mediante informes con Centro Comunica de Santiago por paciente Catalina Reyes y con Teletón de Arica, Antofagasta y Calama, por pacientes Ana Laura Huanca, Francisca Michea, José Ignacio López, Stefan Mostajo, Sebastián Liendro, Eduarda Cardemil, Aarón Esquivel y Gabriel González.
- **Actividades Extra programáticas:** Podemos destacar que nuestro trabajo además de abordar el enfoque clínico con nuestros niños, debe realizar actividades de carácter transversal con la finalidad de unificar el grupo y crear sentido de pertenencia, por lo que constantemente se celebran cumpleaños, día del niño, fiestas patrias y navidad. Lo cual sin duda favorece en el trabajo e interacción social tanto de niños como de adultos pertenecientes al programa.
- **Actividades Relevantes de programa:** Se realizan reuniones de apoderados de carácter bimensual, con la finalidad de informar acerca de cada área, fechas relevantes, actividades que requieran ayuda de los padres o tutores, aclarar dudas y dar un espacio a la directiva de los padres a exponer puntos relevantes y organizarse respecto de actividades que tengan como objetivo reunir fondos, los cuales van en ayuda social de algún caso en especial.



D.- CONVENIO DE COLABORACIÓN – MINVU.

El Programa de Recuperación de Barrios es una iniciativa del Ministerio de Vivienda y Urbanismo, regulada por el D.S. N°14 de V y U. del año 2007, y tiene como objetivo contribuir al mejoramiento de la calidad de vida de los habitantes de barrios que presentan problemas de deterioro urbano, segregación y vulnerabilidad social, a través de un proceso participativo de recuperación del espacio y del entorno por parte de los vecinos que conforman el barrio.

Para el cumplimiento de este objetivo, el programa realiza gestiones en el ámbito social y de obras urbanas, las cuales son financiadas por el Ministerio de Vivienda y Urbanismo.

En Junio del año 2013, se selecciona a la Comuna de San Pedro de Atacama, mediante Res. Ex. N°4070, dentro de la zona prioritaria definida por el Ministerio de Vivienda y Urbanismo. Definiendo un polígono para ejecución del Programa de Recuperación de Barrio, el cuál integra los siguientes sectores de la comuna: Población Conde Duque, Población El Carmen, Población Lickanantay, Villa Los Algarrobos, Población Alto Mirador y Población Alto Jama, lo cual se materializó en la firman el Convenio de Cooperación Programa Recuperación de Barrios, entre la Secretaría Regional Ministerial de Vivienda y Urbanismo de la Región de Antofagasta, y la Municipalidad de San Pedro de Atacama.

La ejecución del programa se realiza en tres fases con los siguientes objetivos y productos:

1.- Fase I: Elaboración del Contrato de Barrio:

- Estudio Técnico de Base (ETB).
- Autodiagnóstico con los vecinos.
- Diagnóstico compartido.
- Perfiles de proyectos y de las obras físicas.
- Hito Inaugural.
- Consejo Vecinal de Desarrollo (CVD).
- Contrato de Barrio.
- Obra de confianza.

2.- Fase II: Ejecución de Contrato de Barrio:

- Desarrollo plan de gestión física de obras (PGO).
- Desarrollo plan de gestión social (PGS).
- Plan de Trabajo Consejo Vecinal de Desarrollo.
- Contrato y Ejecución de Obras Físicas.
- Control del inicio, ejecución y fiscalización de obras.
- Plan de gestión multisectorial.

3.- Fase III: Evaluación y Cierre del Programa:

- Evaluación.
- Historia de barrio.
- Hito de cierre programa.
- Agenda Futura.

Durante el transcurso del año 2014 se realizaron gestiones de las Fases I y II, lo cual se detalla en el siguiente informe.

FASE I: ELABORACIÓN DE CONTRATO DE BARRIO

1.- ENTREGA PRODUCTOS FASE I:

Se entregó: Plan Maestro, Diagnóstico compartido, Estudio Técnico Base y Perfiles de Proyecto, todos productos correspondientes a la Fase I, los cuales fueron elaborados en el transcurso del año 2013 e inicios del año 2014. Las entregas se realizaron en las siguientes fechas:

- Plan Maestro, Diagnóstico Compartido y Estudio Técnico Base: se envía a SEREMI MINVU Región de Antofagasta con fecha 18 de Junio de 2014, mediante ORD N° 557/14. (se adjunta verificador).
- Perfiles de Proyecto: se envía a SEREMI MINVU Región de Antofagasta con fecha 09 de Junio de 2014, mediante correo electrónico.

2.- HITO INAUGURAL

El día 04 de Septiembre se realizó Hito Inaugural, para lo cual se realizó una ceremonia con un tambo vecinal en la cancha de la Población Conde Duque. Se contó con la asistencia de las autoridades municipales, el equipo del programa de Recuperación de Barrios de la Seremi MINVU y los dirigentes vecinales de los diferentes sectores que componen el polígono.

Entre las actividades de la ceremonia inaugural se realizó: un pago a la tierra, muestra de artesanías y productos típicos de la zona, muestra del carnaval y show artístico.

• Registro fotográfico HITO INAUGURAL:



2.- CONSTITUCION C.V.D

El Consejo Vecinal de Desarrollo CVD, es una organización nueva, integrada por vecinos y vecinas del barrio Yacktamari Lickan, los que trabajan junto al Equipo de Barrio para llevar a cabo las obras físicas y las iniciativas sociales que el Programa "Quiero mi Barrio" pretende implementar.

La estrategia, para conformar una organización que permita reunir a los seis sectores, con fines propios, se desarrolló de acuerdo a la realidad presente, en donde de una manera democrática se eligió un representante de cada sector para crear un consejo consultivo, que represente al Consejo Vecinal de desarrollo, el cual lo integran todos los vecinos habitantes de los sectores mayores de 18 años.

Sus objetivos están dirigidos a tener voz y opinión, en temas de desarrollo para San Pedro de Atacama, siendo una organización homologa a las demás organizaciones existentes en la comuna, de la misma manera esta organización busca apoyarse entre los sectores, buscando soluciones y avances en el desarrollo del barrio Yacktamari Lickan.

- **Registro fotográfico asambleas CVD Barrio YACTAMARI LICKAN:**



3.- CONFECCION CONTRATO DE BARRIO

La metodología para elaborar el contrato de Barrio, se realizó de acuerdo a una exposición del PGO Y PGS en los distintos sectores, esto con el fin de recabar información específica de cada uno de los barrios, no obstante la validación del PGO Y PGS se realizó mediante dos instancias, la primera donde se validó con el consejo consultivo, y la segunda y la más destacada, la validación con el CVD en una asamblea realizada con fecha 07 de Agosto 2014, con una asistencia de 35 vecinos



4.- OBRAS DE CONFIANZA

Se construyeron dos obras de confianza:

4.1.- Sede Vecinal Villa Los Algarrobos:

Se inician obras en Marzo de 2014 y finalizadas durante Diciembre de 2014.

4.2.- Sede Vecinal Población Alto Jama:

Se inician obras en Marzo de 2014 y finalizadas durante Noviembre de 2014.

- **Registro fotográfico, Visita a terreno Obra de confianza Sede vecinal Villa los Algarrobos**



- **Registro fotográfico, visita obra de confianza Sede Vecinal Alto Jama**



FASE II: ELABORACIÓN DE CONTRATO DE BARRIO

1.- DESARROLLO PLAN DE GESTIÓN DE OBRAS:

Se licitó diseño de obras del plan de gestión social que corresponden a los siguientes proyectos:

- Centro Comunitario Población Lickanantay.
- Centro Recreacional y Deportivo Población El Carmen.
- Iluminación Pública Fotovoltaica calle camino del Inca, Población Conde Duque.
- Iluminación Pública Fotovoltaica sector Alto Mirador.

Para el diseño de estas obras se realizaron 5 talleres participativos con los vecinos: 3 en Población Lickanantay y 2 en Población El Carmen.

2.- DESARROLLO PLAN DE GESTIÓN SOCIAL

Dentro de los cuatro planes del Plan de Gestión Social se han realizado las siguientes actividades:

Plan de Cultura e Identidad:

a)Taller de Teatro: Taller de Teatro para niños, con la finalidad de relatar y rescatar la cultura Atacameña.

ACTUALIZACION:

El taller se llevó a cabo en el período de Septiembre a Diciembre.

Se montó una obra con cuatro presentaciones dentro del polígono de intervención, utilizando espacios públicos.

Se realizó una actividad de cierre con el estreno de la obra en la Sede de la Población El Carmen

- **Registro fotográfico Taller de Teatro:**



Tambos Vecinales: Encuentro culturales y vecinales, que se realizarán para celebraciones de hitos y fechas importantes, con el fin de fomentar la unión comunal y hacer uso del espacio público.

ACTUALIZACION:

El día 22 de Diciembre, se realizó un Tambo Vecinal en la Población Lickanantay. Se contó con presencia de dos grupos musicales de música andina, donde los vecinos compartieron en torno a la música, el baile y la comida, además de organizarse ellos como vecinos.

- **Registro fotográfico Tambo Vecinal:**



Plan de Gestión Medioambiental:

- a) **Taller de Capacitación Medioambiental:** En el marco del Programa de Barrios Sustentables del Ministerio de Medioambiente, se realizó un taller de concientización medioambiental.

ACTUALIZACION:

El taller se llevó a cabo en el período de Septiembre a Noviembre con un hito de cierre.

- **Registro fotográfico Taller de Capacitación Medioambiental:**



- b) **Taller de Huertos Urbanos:** Dentro del Plan de medioambiente, se planificaron diferentes talleres, dentro de los cuales se hizo un taller de Huertos Urbanos.

ACTUALIZACION:

El taller se llevó a cabo en el período de Septiembre a Diciembre con un hito de cierre que consistió en entrega de diplomas y un árbol por parte de la CONAF.

Además se hizo una actividad de muestra del trabajo realizado el día 18 de Diciembre en la Plaza de San Pedro de Atacama

- **Registro fotográfico Taller de Huertos Urbanos:**



Plan de Organizaciones Comunitarias:

- a) **Apoyo Consejo Vecinal de Desarrollo:** Dentro del Programa, está el objetivo de conformar un CVD. Conforme a esto el Plan de Organizaciones comunitarias tiene dentro de sus objetivos, apoyar y capacitar a este consejo.

ACTUALIZACION:

Se ha realizado una reunión mensual con el CVD para organizar Plan de Trabajo y ver avances y actividades del Programa Quiero Mi Barrio.

3.- PLAN DE TRABAJO CVD

Fecha	Descripción	Objetivo
28/05/2014	Conformación de CVD	Conformar una organización comunitaria, que reúna a los seis sectores que componen al barrio Yacktamari Lickan.
07/08/2014	Validación contrato de Barrio	Lograr acuerdo y Aprobación por parte del CVD a las iniciativas PGS Y PGO integradas al contrato de barrio.
13/08/2014	Rectificación directiva CVD	Aprobar los dirigentes que representaran al CVD
6/11/ 2014	Reunión Mensual CVD	Orientar la búsqueda de un sentido y fin para la organización, Informar del Convenio con Petrec Exposición de Senda y Omil Planificación próxima reunión

- **Registro fotográfico Asamblea con el CVD 6-11-2014**



4.- AVANCE PLAN DE GESTIÓN MULTISECTORIAL

Dentro del Plan de Gestión Multisectorial se están llevando a cabo las siguientes gestiones:

Incorporación de Privados en la Ejecución del Programa:

- a) **Proyecto de Reciclaje en conjunto con Petrec:** Dentro del Plan de Medioambiental se formuló la idea de generar puntos de limpios en los diferentes sectores donde está presente el programa. Para esto se contó con el apoyo de empresa de reciclaje Petrec, a través de su gerente general Douglas Araya, con quien se mantiene relación directa y se ve el funcionamiento del punto, retiro de material y requerimientos que vayan apareciendo. Petrec se encarga de proveer la estructura necesaria para la recopilación del material, retirar el material y enviarlo a la planta de reciclaje en Santiago.

Registro fotográfico Punto Limpio:





Gestión Multisectorial de la Agenda Futura:

- a) **Plan de Trabajo y Agenda Futura Agrupación Cultural:** Dentro del Plan de Cultura, se contempla la conformación de una agrupación cultural con los niños y apoderados que han participado de los talleres del Plan de Cultura, con el objetivo de realizar reuniones semanales en las cuales se trabajará con la agrupación para así llevar a cabo un plan de trabajo y una agenda futura con fondos concursables y/o aportes de terceros.

ACTUALIZACION:

El día 15 de Enero se conformó la Agrupación de Cultura.

Se planificó dentro PGS reuniones para informar sobre talleres que darán continuidad a la intervención y fondos concursables a los cuales puedan acceder en el futuro.

- b) **Proyecto Fondo Protección Ambiental:** Dentro de los proyectos del programa, existe en el sector de Alto Mirador la iniciativa de construir una "Eco plaza" con participación de los vecinos. Esta iniciativa se enmarca en el Plan de Medioambiente del PGS.

Para dar cumplimiento al proyecto se propuso una iniciativa dentro de la gestión multisectorial, en la cual se firmó un convenio con el Ministerio de Medioambiente, lo que trajo como consecuencia la posibilidad de desarrollar el proyecto de la "Eco plaza" con Fondos de Protección Ambiental.

ACTUALIZACION:

El día 16 de Diciembre de 2014 el proyecto se adjudica el Fondo de Protección Ambiental para ser desarrollado.

Se han realizado dos reuniones en terreno con los vecinos con el objetivo de informar y organizar el trabajo para las etapas que vienen, además del reconocimiento del espacio definido para la Eco plaza.

Se planifica un trabajo en conjunto, dentro del cual nosotros como Programa nos comprometemos a realizar talleres de capacitación. Dichos talleres ya están planificados y presupuestados, pasando a la etapa de contacto con profesores.

c) **Trabajo conjunto con CONAF**

Dentro del PGS de Medioambiente y además como apoyo a la ejecución de áreas verdes previstas en Plan Maestro, se ha tomado contacto con la CONAF, por tema de campañas de arborización y posibilidades de generar talleres en conjunto.

ACTUALIZACION:

El día 22 de Diciembre de 2014 se realizó una actividad de entrega de árboles a los participantes del Taller de Huertos Urbanos, como cierre de la actividad dentro del Plan de Medioambiente del PGS y a los vecinos de Los Algarrobos y Alto Mirador.

d) **Gestiones con Ministerio del Medioambiente**

El Ministerio ha apoyado varias actividades, para hacer talleres de concientización medioambiental, dentro del programa de Barrios Sustentables del Programa

ACTUALIZACION:

Durante del período de Septiembre a Noviembre se realizaron talleres de concientización medioambiental.

El día 04 de Diciembre se hizo un cierre de la actividad, con una entrega de "eco kit" en la sede de la Población el Carmen.

E.- CONVENIO SENCE.-

Programa: Jefas de hogar a la vanguardia con la empleabilidad"

A continuación se detalla la gestión realizada durante los meses de noviembre y diciembre del año 2014, por la Oficina Municipal de Intermediación Laboral del proyecto "jefas de hogar a la vanguardia con la empleabilidad".

Durante el primer mes, se realizaron reuniones de coordinación para poder ejecutar capacitaciones durante el mes de diciembre. Se llevaron a cabo 3 capacitaciones, las cuales se replicaron durante una semana en horarios de mañana y de tarde, Liderazgo y trabajo en equipo, taller de apresto laboral y habilidades parentales, el objetivo es que las jefas de hogar puedan mejorar su calidad de vida, conseguir un empleo y aprender diversas habilidades.

Informe gestión Oficina Municipal de Intermediación Laboral noviembre-diciembre 2014

Capacitación	Fecha	Participantes
Liderazgo y trabajo en equipo	15 de diciembre	4
Taller de apresto laboral	16 y 18 de diciembre	7
Habilidades parentales	22 de diciembre	6
Total		17

DIRECCIÓN DE OBRAS MUNICIPALES

GENERALIDADES:

Estructura de Funciones 2014:

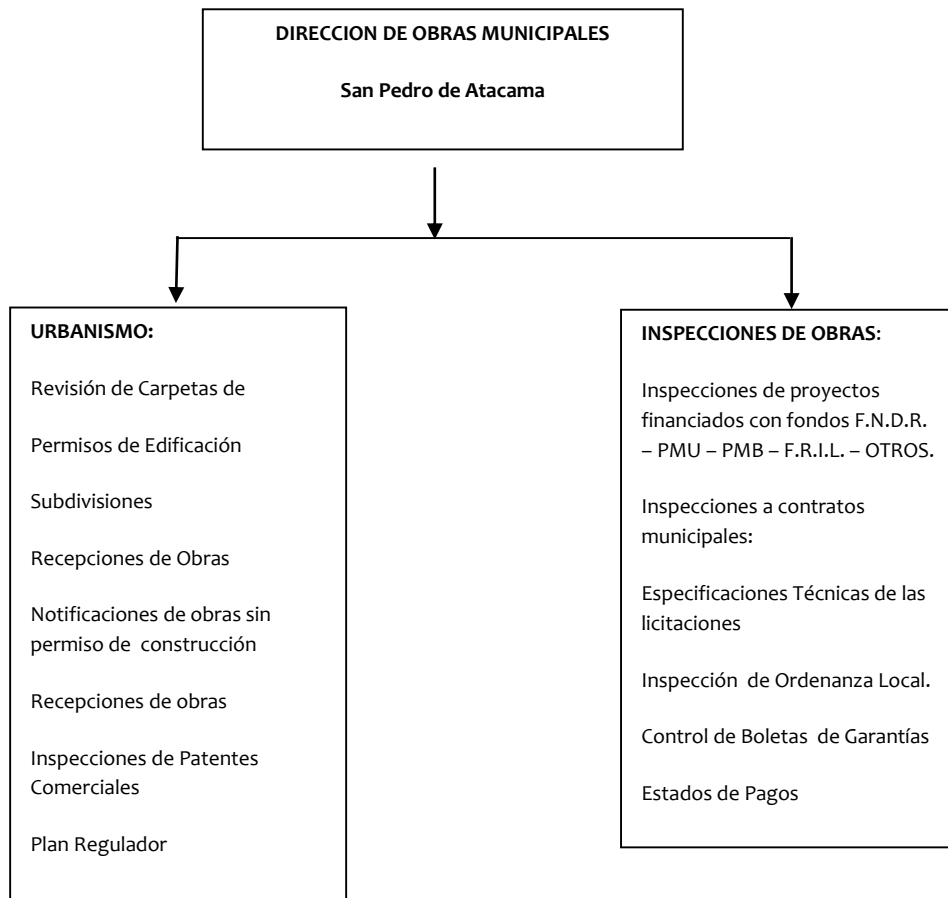

Estructura del personal 2014:

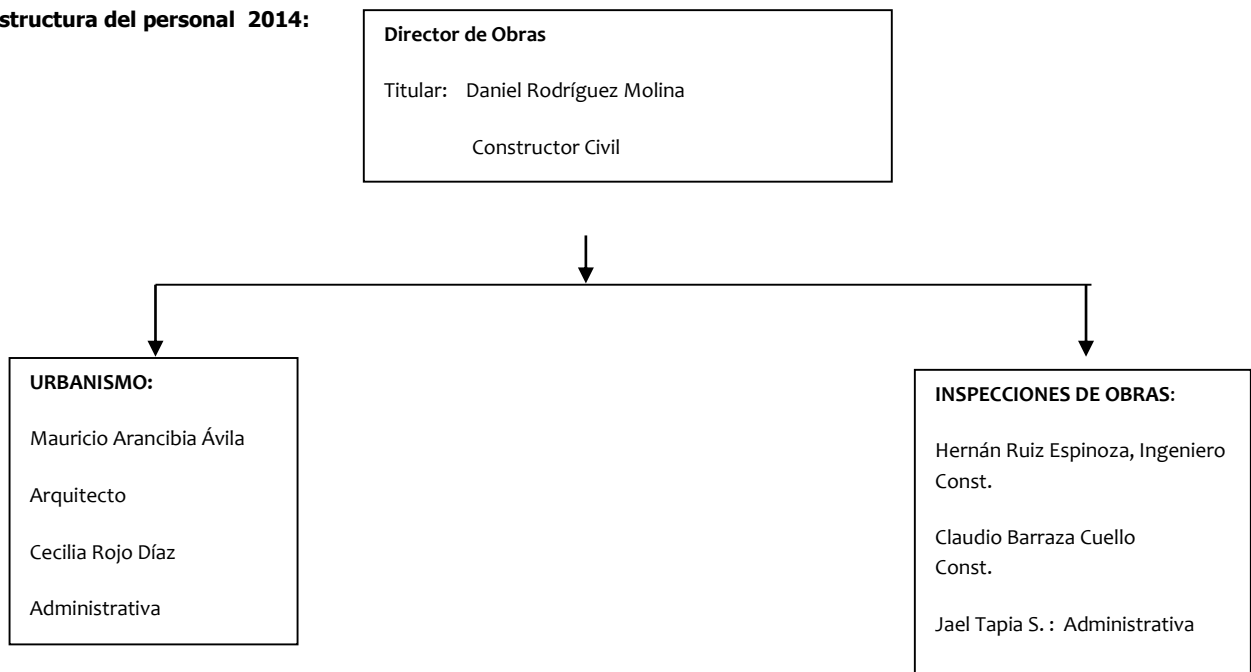

ACCIONES DESARROLLADAS DURANTE EL 2014

En el Área de Urbanismo y Construcción:

En el área de permisos:

Durante el periodo de análisis de la cuenta se ingresaron antecedentes para tramitación de lo siguiente:

- 1 Permiso de Modificación
- 6 Permisos Ampliación Mayor a 100 m²
- 20 Permiso de Edificación Obra Nueva

ACTUALIZACION DEL PLAN REGULADOR COMUNAL

MINUTA

ENMIENDA AL PLAN REGULADOR COMUNAL DE SAN PEDRO DE ATACAMA

A) PROBLEMÁTICA ACTUAL

1. El Plan Regulador Comunal de San Pedro de Atacama, se encuentra Vigente a partir de fecha 17.07.1997 y su seccionales Pozo 3 y Pukara de Quitor. Sin embargo, en virtud al crecimiento económico de San Pedro de Atacama, resulta urgente que este instrumento de planificación urbana y territorial en toda su extensión sea capaz de absorber un crecimiento armonioso y óptimo. Gran parte de las dificultades que enfrentan las comunidades hoy en día, es la fuerte presión de la actividad turística por instalar infraestructura hotelera en el lugar, desvirtuando muchas veces el paisaje existente en el área, pero fundamentalmente alterando el estilo de vida atacameño.

En este sentido, toma relevancia poder regular las ocupaciones que actualmente existen en el casco antiguo y sus alrededores, las cuales más del 80% de los terrenos no cumplen con las normativas vigentes, quedando demostrado en las 445 carpetas ingresadas del 2000-2014 en la Dirección de Obras, las cuales **89**

cumplen con las normativas plan regulador vigente, ya que la gran mayoría se han estado transformando para poder dar respuesta al crecimiento comercial de la comuna, sin embargo esta problemática lleva a que los propietarios funcionen clandestinamente con permisos y patentes antiguas y que a su vez se traduce en un descontento desigualdad ciudadana.

En este ámbito, es primordial modificar algunas condiciones establecidas por el actual Instrumento de Planificación Territorial, específicamente en los sectores casco antiguo y sus alrededores, que normen de manera estructurada y coherente dicha área, generando un cuerpo normativo adecuado a la problemática urbana actual en que es necesario regularizar; **coeficiente de constructibilidad, ocupación de suelo, subdivisión predial** y poder dar cumplimiento con el objetivo de conservación de la imagen urbana forjada a través de los siglos a partir del desarrollo de la cultura atacameña.

2.- Zonificación y condiciones Vigente de la actual edificación.



La Figura 1 Contiene el Plano correspondiente a la actual área urbana de la localidad de San Pedro de Atacama. En ella se identifica el límite urbano, la zonificación y la vialidad propuesta, que se analizan con la situación actual por zonas.

- a) Límite Urbano:** Éste considera el sector consolidado de San Pedro a la fecha de planificación (mediados de la década de 1990) y un perímetro mínimo hacia el sector norte y poniente de éste. Asimismo incluye un área de extensión hacia el oriente y al norte, aledaña a la población El Carmen. Existe al interior del límite urbano vigente, áreas aún no consolidadas, en especial hacia el oriente, presentando un desarrollo más lento que otros sectores hacia el sur, que se encuentran fuera del límite urbano.
- b) Zonas habitacionales o de usos mixtos:** Se identifica cinco zonas de uso preferentemente habitacionales o mixtos al interior del área urbana, cuyas condiciones se resumen en la tabla siguiente.

c) Tabla 1. Ordenanza Local del Plan Regulador San Pedro de Atacama, 1998

ZONA	USOS	SUBDIVISIÓN MÍNIMA	OCUPACIÓN	ALTURA MÍN – MÁX (m)
H1	Vivienda y equipamiento complementario	500	40%	3-7
H2	Vivienda y equipamiento, servicios artesanales. Prohíbe quintas de recreo y discoteque, playas de estacionamientos y ferias libres	1000	25%	3-5
H3	Mismos usos que para H2	1000	30%	3-5
H4	Equipamiento, excepto servicentros y estacionamientos de camiones	1000	30%	3-5
H5	Vivienda y equipamiento complementario	1000	40%	3-5

Fuente: Elaboración con datos extraídos de la Ordenanza Local del Plan Regulador Comunal.

En general, se aprecia que las normativas de las distintas zonas no son radicalmente distintas, y que sus diferencias principales radican en mayor o menor amplitud de rango en cuanto a los usos de suelo, más que en las condiciones de edificación, además se aprecia el crecimiento espontaneo del comercio en estas áreas, hostales, residenciales, y arriendo de casas para el desarrollo y servicio al turismo.

H2 y H3 son consideradas como el Casco Antiguo del pueblo. La zona H2, reconocida como el centro de comercio y servicios, tanto de carácter local como para el turismo, presenta como restricciones la subdivisión predial y la baja ocupación de suelo y constructibilidad permitidas. Aunque probablemente el objetivo inicial de esta normativa era permitir la conservación de la vegetación al interior de las manzanas, lo cual en general no ha ocurrido, también es cierto que aún sin permiso de edificación existen varios predios que han construido sobre el

25% de la superficie del predio, debido a la necesidad de ampliar la capacidad de los equipamientos existentes o a permitir la llegada de nuevos equipamientos, principalmente relacionados con el turismo. Como también existen construcciones ilegales las cuales superan las normas vigentes, produciendo un descontento ciudadano y de los que tienen su trabajo.

H4 zona de equipamiento. Esta zona no permite localización de vivienda y se encuentra parcialmente consolidada con los usos propuestos por el PRC, lo anterior llama la atención, ya que se trata del principal acceso al área urbana. El problema aparentemente no es la zonificación, sino el hecho que aunque la normativa permite como sistema de agrupamiento la edificación pareada y/o continua, ello sólo se da en calle Licancabur, mientras que en Domingo Atienza la edificación al costado poniente (H4) es mayormente aislada.

H1 y H5 de extensión urbana. H1 es la única zona del Plan que permite 7 m de altura en la edificación, es además la que presenta la menor subdivisión predial, sin embargo, a pesar de las condiciones que a priori pueden ser “favorables” a la inversión, es el área que menor desarrollo ha tenido, existe un incremento en la apertura de patentes comerciales destinadas a hostel y microempresa familiar. Por su parte, la **zona H5** define como subdivisión mínima 1000 m², en circunstancias que los sectores consolidados en esta zona presentan predios que van entre los 200 y los 500 m². El sistema de agrupamiento se ha respetado parcialmente, pues no siempre se conserva la línea de edificación y, por otro lado, también las viviendas progresivamente y mayoritariamente se obedecen a la autoconstrucción de hostales las cuales al momento de regularizar no cumplen a cabalidad las normativas vigentes del plan regulador.

Respecto de las zonas **E2**, éstas se encuentran parcialmente consolidadas. Debido a la caducidad de las declaratorias sobre las áreas verdes, sólo será posible conservar este uso si se gestiona su consolidación en el plazo correspondiente o bien si ellas corresponden en su totalidad a bienes nacionales de uso público. También existen construcciones irregulares destinadas a comercial, hostel y agencias de turismo.

E3 y E4 se relacionan con recursos arqueológicos. Se busca su conservación, sin embargo, en E4 se permite algunas actividades que pueden generar daños sobre este patrimonio, por efectos de pisoteo, entre otros. E3, en cambio, restringe completamente el uso a arqueológico.

ZRA, Por su parte en esta zona no permite el uso comercial, ya que su destino específico corresponde a la mantención del área agrícola en el radio

urbano. Sin embargo esta problemática atenta con la igualdad de los vecinos al estar en el eje comercial del casco antiguo.

Todo este problema conlleva a que se fomente la clandestinidad de los propietarios residente en esta zona, quedando demostrado; en sus construcciones irregulares, en sus apertura de vanos, patentes provisionarias, etc.

3.- PROPOSICIÓN

Dada la problemática que enfrenta el Sector Céntrico de la ciudad, específicamente las **Zona H1, H2, H3, E3, E4 Y ZRA**, del plan regulador debido al crecimiento explosivo del turismo, ha modificado el concepto original del poblado de San Pedro de Atacama, llevando a la casa atacameña soportar en su estructura estos cambios.

Figura 2. Plan Regulador Comunal San Pedro de Atacama. Localidad de San Pedro de Atacama

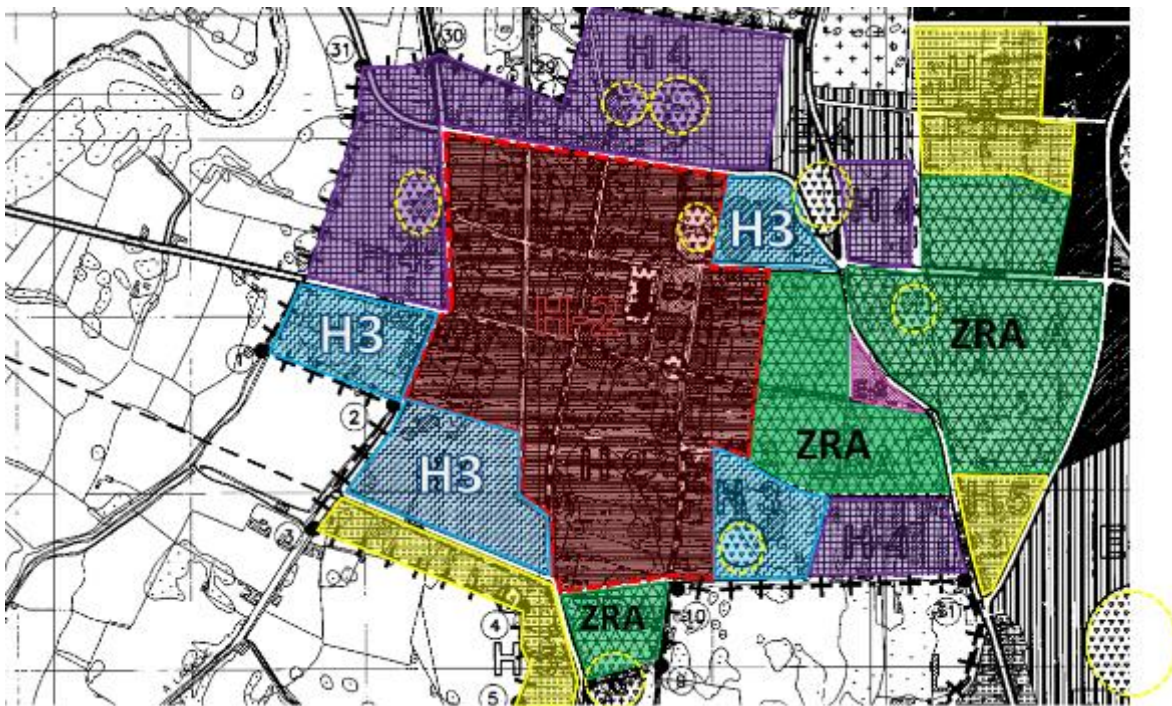

1. Bajo este contexto, la herramienta legal adecuada para mejorar esta condición de edificación es la **"Enmienda"** conforme a lo dispuesto en el **artículo 45° de la Ley General de Urbanismo y Construcciones y el art.**

2.1.13 de su Reglamento, las cuales serán elaboradas por la Municipalidad y aprobadas por el Concejo respectivo conforme a las reglas de este artículo.

***El Concejo podrá autorizar enmiendas** que alteren las condiciones de edificación y urbanización del Plan Regulador Comunal o de los Seccionales vigentes, dentro de los márgenes que se señalan en el artículo antes indicado.*

a) ENMIENDA n°1 H2 CASCO ANTIGUO

Se propone como **Artículo único de Enmienda**, lo indicado a continuación.

Artículo 1. "Promúlguese la siguiente Enmienda al Plan Regulador de San Pedro de Atacama, aprobado por acuerdo N° 1453-98 de fecha 29 de Mayo de 1998, por el consejo regional resolución n°25 de 06 de 1998, se modifica en la **zona H-2**, la lo siguiente:

NORMAS ESPECIFICAS H-2	
Subdivisión Predial:	
a) Superficie predial mínima:	1.000 m ² .
b) Frente predial mínimo :	18 mst.
c) Porcentaje máximo de ocupación de suelo:	25%.
d) Coeficiente máximo de constructibilidad :	0,25.
e) Sistema agrupación : Pareado y/o Continuo.	
f) Altura edificación: 1 piso, máximo	5 mts.
mínimo	3 mts.

Figura 3: Zonificación H-2 Actual del Plan Regulador de San Pedro de Atacama.

Quedando el cuadro de Normas generales de Edificación y Subdivisión para la Zona H-2 como sigue:

NORMAS ESPECÍFICAS H-2

Subdivisión Predial:	
• Superficie predial mínima.....	700
• Frente predial mínimo.....	18
• Porcentaje máximo de ocupación de suelo.....	80
• Coeficiente máximo de constructibilidad.....	0,8
• Sistema de agrupación:..... Pareado y/o Continuo	
• Altura edificación: 1 piso, Máximo	5 mts.
Mínimo.....	3 mts.

Figura 4: ENMIENDA N°1; Zonificación H-2 Actual del Plan Regulador de San Pedro de Atacama.

- **Reemplácese en la Columna a).- “Superficie Predial mínima”,** donde dice 1.000 m2, por 700 m2, de la superficie de edificación actual que permite el Plan Regulador Comunal Vigente (esta disminución resulta al aplicar el 30% cuando se trate de coeficiente de constructibilidad, coeficiente de ocupación de suelo y tamaño predial del artículo 45 de La Ley General de Urbanismo y Construcción).
- **Reemplácese en la Columna c).-“Porcentaje máximo de ocupación de suelo”,** donde dice 25% por 80% de la superficie de edificación actual que permite el Plan Regulador Comunal Vigente (este incremento resulta en el caso de zonas con usos de suelo de equipamiento correspondiente a la clase comercio, el coeficiente de ocupación de suelo podrá aumentarse hasta 1, de acuerdo al artículo 45 de La Ley General de Urbanismo y Construcción).
- **Reemplácese en la Columna d).-“ Coeficiente máximo de constructibilidad”,** donde dice 0.25 por 0.8 del Coeficiente máximo de constructibilidad que permite el Plan Regulador Comunal Vigente. (este incremento resulta en el caso de zonas con usos de suelo de equipamiento correspondiente a la clase comercio, el coeficiente de ocupación de suelo podrá aumentarse hasta 1, de acuerdo al artículo 45 de La Ley General de Urbanismo y Construcción).

b) ENMIENDA N°2; H3 CASCO ANTIGUO

NORMAS ESPECÍFICAS H-3

Subdivisión Predial:	1.000 m²
• Superficie predial mínima.....	18 mst
• Frente predial mínimo.....	30%
• Porcentaje máximo de ocupación de suelo.....	0,3
• Coeficiente máximo de constructibilidad.....	
• Sistema de agrupación:..... Pareado y/o Continuo	
• Altura edificación: 1 piso, Máximo	5 mts.
Mínimo.....	3 mts.

Figura 5: Zonificación H-3 Actual del Plan Regulador de San Pedro de Atacama

Quedando el cuadro de Normas generales de Edificación y Subdivisión para la Zona H3 como sigue:

NORMAS ESPECÍFICAS H-3	
Subdivisión Predial:	
• Superficie predial mínima.....	700 m²
• Frente predial mínimo.....	18 mts
• Porcentaje máximo de ocupación de suelo.....	70%
• Coeficiente máximo de constructibilidad.....	0,7
• Sistema de agrupación:..... Pareado y/o Continuo	
• Altura edificación: 1 piso, Máximo	5 mts.
Mínimo.....	3 mts.

Figura 6: ENMIENDA N°2; Zonificación H-3 Actual del Plan Regulador de San Pedro de Atacama.

- **Reemplácese en la Columna a).- “Superficie Predial mínima”,** donde dice 1.000 m2, por 700 m2, de la superficie de edificación actual que permite el Plan Regulador Comunal Vigente (esta disminución resulta al aplicar el 30% cuando se trate de coeficiente de constructibilidad, coeficiente de ocupación de suelo y tamaño predial del artículo 45 de La Ley General de Urbanismo y Construcción).
- **Reemplácese en la Columna c).-“Porcentaje máximo de ocupación de suelo”,** donde dice 30% por 70% de la superficie de edificación actual que permite el Plan Regulador Comunal Vigente (este incremento resulta en el caso de zonas con usos de suelo de equipamiento correspondiente a la clase comercio, el coeficiente de ocupación de suelo podrá aumentarse hasta 1, de acuerdo al artículo 45 de La Ley General de Urbanismo y Construcción).
- **Reemplácese en la Columna d).-“ Coeficiente máximo de constructibilidad”,** donde dice 0.3 por 0.7 del Coeficiente máximo de constructibilidad que permite el Plan Regulador Comunal Vigente. (este incremento resulta en el caso de zonas con usos de suelo de equipamiento correspondiente a la clase comercio, el coeficiente de ocupación de suelo podrá aumentarse hasta 1, de acuerdo al artículo 45 de La Ley General de Urbanismo y Construcción).

d) ENMIENDA N°3; H4 EQUIPAMIENTO

NORMAS ESPECÍFICAS H-4

Subdivisión Predial:

- | | |
|--|----------------------|
| • Superficie predial mínima..... | 1.000 m ² |
| • Frente predial mínimo..... | 18 mst |
| • Porcentaje máximo de ocupación de suelo..... | 30% |
| • Coeficiente máximo de constructibilidad..... | 0,3 |
| • Sistema de agrupación:..... Pareado y/o Continuo | |
| • Altura edificación: 1 piso, Máximo | 5 mts. |
| Mínimo..... | 3 mts. |

Figura 7: Zonificación H-4 Actual del Plan Regulador de San Pedro de Atacama

Quedando el cuadro de Normas generales de Edificación y Subdivisión para la Zona H-4 como sigue:

NORMAS ESPECÍFICAS H-4

Subdivisión Predial:

- | | |
|--|--------------------|
| • Superficie predial mínima..... | 700 m ² |
| • Frente predial mínimo..... | 18 mst |
| • Porcentaje máximo de ocupación de suelo..... | 60% |
| • Coeficiente máximo de constructibilidad..... | 0,6 |
| • Sistema de agrupación:..... Pareado y/o Continuo | |
| • Altura edificación: 1 piso, Máximo | 5 mts. |
| Mínimo..... | 3 mts. |

Figura 8: ENMIENDA N°3; Zonificación H-4 Actual del Plan Regulador de San Pedro de Atacama.

- d) ENMIENDA N°4; H5 EXTENCION URBANA**

Subdivisión Predial:	
• Superficie predial mínima.....	1.000 m²
• Frente predial mínimo.....	18 mst
• Porcentaje máximo de ocupación de suelo.....	40%
• Coeficiente máximo de constructibilidad.....	0,4
• Sistema de agrupación:..... Pareado y/o Continuo	
• Altura edificación: 1 piso, Máximo	5 mts.
Mínimo.....	3 mts.

Quedando el cuadro de Normas generales de Edificación y Subdivisión para la Zona H-5 como sigue:

NORMAS ESPECÍFICAS H-5

Subdivisión Predial:		
• Superficie predial mínima		700 m2
• Frente predial mínimo		18 mst
• Porcentaje máximo de ocupación de suelo		60%
• Coeficiente máximo de constructibilidad		0,6
• Sistema de agrupación :..... Pareado y/o Continuo		
• Altura edificación: 1 piso, Máximo		5 mts.
	Mínimo	3 mts.

Figura 10: ENMIENDA N°4; Zonificación H-5 Actual del Plan Regulador de San Pedro de Atacama.

- **Reemplácese en la Columna a).- “Superficie Predial mínima”,** donde dice 1.000 m2, por 700 m2, de la superficie de edificación actual que permite el Plan Regulador Comunal Vigente (esta disminución resulta al aplicar el 30% cuando se trate de coeficiente de constructibilidad, coeficiente de ocupación de suelo y tamaño predial del artículo 45 de La Ley General de Urbanismo y Construcción).

- **Reemplácese en la Columna c).-“Porcentaje máximo de ocupación de suelo”,** donde dice 30% por 60% de la superficie de edificación actual que permite el Plan Regulador Comunal Vigente (este incremento resulta en el caso de zonas con usos de suelo de equipamiento correspondiente a la clase comercio, el coeficiente de ocupación de suelo podrá aumentarse hasta 1, de acuerdo al artículo 45 de La Ley General de Urbanismo y Construcción).

- **Reemplácese en la Columna d).-“ Coeficiente máximo de constructibilidad”,** donde dice 0.3 por 0.6 del Coeficiente máximo de constructibilidad que permite el Plan Regulador Comunal Vigente. (este incremento resulta en el caso de zonas con usos de suelo de equipamiento correspondiente a la clase comercio, el coeficiente de ocupación de suelo podrá aumentarse hasta 1, de acuerdo al artículo 45 de La Ley General de Urbanismo y Construcción).

E) ENMIENDA N°5; ZRA AREAS AGRO- URBANAS

NORMAS ESPECÍFICAS ZRA

Subdivisión Predial:		
•	Superficie predial mínima.....	5.000 m2
•	Frente predial mínimo.....	50 mst
•	Porcentaje máximo de ocupación de suelo.....	5%
•	Coeficiente máximo de constructibilidad.....	0,5
•	Sistema de agrupación:..... Aislado	
•	Altura edificación: 1 piso, Máximo	5 mts.
	Mínimo.....	3 mts.

Figura 11: Zonificación ZRA Actual del Plan Regulador de San Pedro de Atacama.

Quedando el cuadro de Normas generales de Edificación y Subdivisión para la Zona ZRA como sigue:

NORMAS ESPECÍFICAS ZRA

Subdivisión Predial:		
•	Superficie predial mínima.....	3.500 m2
•	Frente predial mínimo.....	6,5%
•	Porcentaje máximo de ocupación de suelo.....	0,65
•	Coeficiente máximo de constructibilidad.....	
•	Sistema de agrupación:..... Aislado	5 mts.
•	Altura edificación: 1 piso, Máximo	3 mts.
	Mínimo.....	

Figura 12: ENMIENDA N°5; Zonificación ZRA Actual del Plan Regulador de San Pedro de Atacama.

- **Reemplácese en la Columna a).- “Superficie Predial mínima”,** donde dice 5.000 m2, por 3.500 m2, de la superficie de edificación actual que permite el Plan Regulador Comunal Vigente (esta disminución resulta al aplicar el 30% cuando se trate de coeficiente de constructibilidad, coeficiente de ocupación de suelo y tamaño predial del artículo 45 de La Ley General de Urbanismo y Construcción).

- **Reemplácese en la Columna c).-“Porcentaje máximo de ocupación de suelo”,** donde dice 30% por 60% de la superficie de edificación actual que permite el Plan Regulador Comunal Vigente (este incremento resulta en el caso de zonas con usos de suelo de equipamiento correspondiente a la clase comercio, el coeficiente de ocupación de suelo podrá aumentarse hasta 1, de acuerdo al artículo 45 de La Ley General de Urbanismo y Construcción).

- **Reemplácese en la Columna d).-“ Coeficiente máximo de constructibilidad”,** donde dice 0.3 por 0.6 del Coeficiente máximo de constructibilidad que permite el Plan Regulador Comunal Vigente. (este incremento resulta en el caso de zonas con usos de suelo de equipamiento correspondiente a la clase comercio, el coeficiente de ocupación de suelo podrá aumentarse hasta 1, de acuerdo al artículo 45 de La Ley General de Urbanismo y Construcción).

Certificado	Cantidad
Certificado de: números, informes previos, uso de suelo, urbanización, Ruralidad y Deslindes	435
Certificados de afectación a utilidad pública	27
Certificado de recepción definitiva	17
TOTAL	
479	

- Permiso de Construcción, ampliación, regularización, obra nueva y alteración En la Comuna de San Pedro de Atacama.

PAGO DE DERECHO DE CONSTRUCCION AÑO 2014					
Nº	tipo de construccion	PROPIETARIO	M2 CONSTRUCCION	FOLIO	MONTO
1	VIVIENDA	PABLO CRUZ PACHAO	124,94	83066	\$ 201.717,00
2	HOTEL	JAIME LEON BERNA	117,96	83792	\$ 265.908,00
3	CASINO LITIO	ROCKWOOD LITIO LTDA	38,61	83790	\$ 115.584,00
4	COCINA LITIO	ROCKWOOD LITIO LTDA	122	83792	\$ 267.133,00
5	HOTEL	JUNIA MITZIE FLORES	316,23	82206	\$ 356.409,00
6	JARDIN INFANTIL	CHAÑARCITO	213,96	82206	\$ 3.380,00
7	RESTAURANTE	CRISTIAN MANSILLA	219,05	82780	\$ 345.057,00
8	LOCAL	NELLY SOLIS CENZANO	103,63	82780	\$ 161.000,00
9	HOSTAL	CARLOS FREIRE MUÑOZ	214,05	82271	\$ 241.247,00
10	HOSTAL	IRMA LIENDRO MARTINEZ	199,79	83820	\$ 321.643,00
11	AMPLIACION HOSTAL	INVERSIONES DETIGNY S.A	321,72	87377	\$ 733.584,00
12	REGULARIZACION SQM SALAR	SQM SALAR S.A	9308,76	83317	\$ 6.525.542,00
13	REGULARIZACION SQM SALAR	SQM SALAR S.A	8.688,83	83317	\$ 5.523.254,00
14	REGULARIZACION VIVIENDA	MILENA FABIAN SOZA	100,10	86029	\$ 228.010,00
15	RESTAURACION PARROCA SAN PEDRO DE ATACAMA	RESTAURACION PARROCA SAN PEDRO DE ATACAMA	65,00	86040	\$ 88.151,00
16	REGULARIZACION VIVIENDA	PIA PEÑA TONDREAU	112,40	83682	\$ 180.953,00

PAGO DE DERECHO DE CONSTRUCCION AÑO 2014					
Nº	tipo de construccion	PROPIETARIO	M2 CONSTRUCCION	FOLIO	MONTO
17	REGULARIZACION CONAF CAMPING	CORPORACION NACIONAL FORESTAL	28,40	87377	\$ 64.020,00
18	REGULARIZACION VIVIENDA	MIRIAN AYABIRE QUIÑONES	58,28	87856	\$ 94.807,00
19	REGULARIZACION IGLESIA	ASOCIACION CRISTIANA TESTIGO DE JEHOVA	115,69	1	\$ 188.199,00
20	REGULARIZACION HOSTAL	LUIS VALLEJOS CAMUS	310,10	2	\$ 488.715,00
21	REGULARIZACION VIVIENDA	SYLVIA CRUZ RAMOS	97,66	80	\$ 217.648,00
22	REGULARIZACION VIVIENDA	JACQUELINE KATTY CRUZ CRUZ	291,70	80	\$ 318.094,00
23	REGULARIZACION VIVIENDA	ANTONIA MARIA ASIQUEL	331,16	87438	\$ 472.048,00
24	REGULARIZACION VIVIENDA	GLORIA RAMOS RAMOS	204,70	87439	\$ 343.319,00
25	REGULARIZACION VIVIENDA	MIRIAN AYABIRE QUIÑONES	58,28	87856	\$ 94.807,00
26	REGULARIZACION HOSTAL	CARLOS SILVA IRRIBARRA	162,00	6	\$ 328.642,00
27	REGULARIZACION VIVIENDA	GLORIA RAMOS RAMOS	162,00	6	\$ 328.642,00
			22087	\$ 18.497.513,00	

- Resumen de los pagos de Derecho de Construcción, en la Comuna de San Pedro de Atacama.

Nº	TIPO DE PERMISO	M2	\$
27	Permiso de construcción	22.087 m ²	18.497.513.-
0	Permiso de construcción Proyectos Sociales	0	0
5	Permiso de Alteración	1.256 m ²	3.546.283.-
38	Permiso de Ampliación	1.080 m ²	2.955.344.-
70	Total		24.999.140.-

INVERSIÓN 2014

La inversión municipal se orienta de acuerdo a los lineamientos establecidos por el Plan de Desarrollo Comunal de San Pedro de Atacama, consiste básicamente en invertir los fondos municipales disponibles para inversión en aportar al financiamiento de proyectos que son postulados a fondos externos y que no pueden ser ejecutados con fondos municipales por su envergadura.

					GASTADO EN EL AÑO 2014			
NOMBRE	FUENTE	MONTO CONTRATAD O	MONTO GASTADO 2014	ESTADO	F.N.D.R. Tradicional F.R.I.L.	PMU - PMB	MINVU	MUNICIPAL
Reposición Aducción Vilaco Localidad de Toconao, San Pedro de Atacama	F.N.D.R. - Tradicional	\$ 1.075.457.651	\$ 564.381.602	Terminado	\$ 564.381.602			
Reposición y Relocalizació n Cuerpo de Bomberos de S.P.A. (Generador)	F.N.D.R. - Tradicional	\$ 13.937.946	\$ 13.937.946	Terminado	\$ 13.937.946			
Habilitación Cancha de Futbol Localidad de Socaire S.P.A.	F.N.D.R. - Tradicional	\$ 456.544.081	\$ 456.544.081	Terminado	\$ 456.544.081			

					GASTADO EN EL AÑO 2014			
NOMBRE	FUENTE	MONTO CONTRATAD O	MONTO GASTADO 2014	ESTADO	F.N.D.R. Tradicional F.R.I.L.	PMU - PMB	MINVU	MUNICIPAL
Reposición Ambulancias Provincia El Loa y Taltal	F.N.D.R. - Tradicional	\$ 186.663.400	\$ 186.663.400	Terminado	\$ 186.663.400			
Construcción Cierre Perimetral Multicancha Talabre	F.N.D.R F.R.I.L	\$ 77.168.012	\$ 77.168.012	Terminado	\$ 77.168.012			
Mejoramiento Sede Social Comunidad de Quitor	F.N.D.R F.R.I.L	\$ 34.925.146	\$ 34.925.146	Terminado	\$ 34.925.146			
Mejoramiento Sede Comunitaria Aylo de Catarpe	F.N.D.R F.R.I.L	\$ 35.913.515	\$ 35.913.515	Terminado	\$ 35.913.515			
Mejoramiento Parque Infantil	F.N.D.R	\$ 41.952.848	\$ 41.952.848	Terminado	\$ 41.952.848			

					GASTADO EN EL AÑO 2014			
NOMBRE	FUENTE	MONTO CONTRATAD O	MONTO GASTADO 2014	ESTADO	F.N.D.R. Tradicional F.R.I.L.	PMU - PMB	MINVU	MUNICIPAL
Localidad de Toconao	F.R.I.L							
Construcción Sombreadero Escuela G-27 de Peine	F.N.D.R F.R.I.L	\$ 68.424.988	\$ 68.424.988	Terminado	\$ 68.424.988			
Consultoría - Reposición Museo Arquelógico R.P. Gustavo Le Paige S.P.A. Segundo Llamado	F.N.D.R. – Provisión BID Puesta en valor Patrimonial	\$ 244.084.000	\$ 74.774.176	En Ejecución	\$ 74.774.176			
Obras Civiles - Reposición Museo Arquelógico R.P. Gustavo Le Paige S.P.A. Segundo	F.N.D.R. – Provisión BID Puesta en valor Patrimonial	\$ 8.595.299.265	\$ 604.463.955	En Ejecución	\$ 604.463.955			

					GASTADO EN EL AÑO 2014			
NOMBRE	FUENTE	MONTO CONTRATAD O	MONTO GASTADO 2014	ESTADO	F.N.D.R. Tradicional F.R.I.L.	PMU - PMB	MINVU	MUNICIPAL
lamado								
Plan de Contingencia - Reposición Museo Arquelógico R.P. Gustavo Le Paige S.P.A. Segundo Llamado	F.N.D.R. – Provisión BID Puesta en valor Patrimonial	\$ 346.662.085	\$ 281.163.703	En Ejecución	\$ 281.163.703			
Construcción Sistema de Disposición Final Aguas Servidas S.P.A.	PMB	\$ 120.300.000	\$ 46.664.802	Terminado		\$ 46.664.802		
Mejoramiento Cocina Escuela E-26	PMU	\$ 19.864.935	\$ 19.864.935	Terminado		\$ 19.864.935		

					GASTADO EN EL AÑO 2014			
NOMBRE	FUENTE	MONTO CONTRATAD O	MONTO GASTADO 2014	ESTADO	F.N.D.R. Tradicional F.R.I.L.	PMU - PMB	MINVU	MUNICIPAL
San Pedro de Atacama								
Mejoramiento Cocina Escuela E-21 Toconao	PMU	\$ 35.181.734	\$ 35.181.734	Terminado		\$ 35.181.734		
Reposición Plaza de Toconao	PMU	\$ 186.659.000	\$ 186.659.000	En Ejecución		\$ 186.659.000		
Mejoramiento y Refuerzo Línea Media Tensión El Litio Peine	PMU	\$ 49.368.028	\$ 41.155.295	En Ejecución		\$ 41.155.295		
Mejoramiento Techumbre Zona Administrativa Escuela E-26 San Pedro de Atacama	PMU	\$ 9.828.638	\$ 7.299.294	En Ejecución		\$ 7.299.294		

					GASTADO EN EL AÑO 2014			
NOMBRE	FUENTE	MONTO CONTRATAD O	MONTO GASTADO 2014	ESTADO	F.N.D.R. Tradicional F.R.I.L.	PMU - PMB	MINVU	MUNICIPAL
Construcción Sede Social Villa Los Algarrobos	MINVU	\$ 106.359.158	\$ 33.479.660	Declarado Desierto			\$ 33.479.660	
Construcción Sede Social Alto Jama	MINVU	\$ 107.732.527	\$ 107.732.527	Terminado			\$ 107.732.527	
Grupo 1 Diseño de Ingeniería de Pavimentos, Barrio Yactamari Lickan S.P.A.	MINVU	\$ 29.645.000	\$ 29.645.000	Terminado			\$ 29.645.000	
Grupo 2 Diseño de Ingeniería de Pavimentos, Barrio Yactamari	MINVU	\$ 27.500.000	\$ 27.500.000	Terminado			\$ 27.500.000	

					GASTADO EN EL AÑO 2014			
NOMBRE	FUENTE	MONTO CONTRATAD O	MONTO GASTADO 2014	ESTADO	F.N.D.R. Tradicional F.R.I.L.	PMU - PMB	MINVU	MUNICIPAL
Lickan S.P.A.								
Grupo 3 Diseño de Ingeniería de Pavimentos, Barrio Yactamari Lickan S.P.A.	MINVU	\$ 18.500.000	\$ 18.500.000	Terminado			\$ 18.500.000	
Construcción Sede Social Villa Los Algarrobos	MINVU	\$ 83.598.572	\$ 83.598.572	Terminado			\$ 83.598.572	
Mejoramient o de Comité de Vivienda Kunza Turi 3 Localidad de Toconao	MUNICIPAL	\$ 8.971.993	\$ 7.337.376	Terminado				\$ 7.337.376

					GASTADO EN EL AÑO 2014			
NOMBRE	FUENTE	MONTO CONTRATAD O	MONTO GASTADO 2014	ESTADO	F.N.D.R. Tradicional F.R.I.L.	PMU - PMB	MINVU	MUNICIPAL
S.P.A.								
Construcción de Escenario Mecano Multicancha de la Localidad de Talabre	MUNICIPAL	\$ 9.982.824	\$ 9.982.824	Terminado				\$ 9.982.824
Adquisición Equipo Eléctrico Planta Tratamiento de Aguas Servidas de Camar	MUNICIPAL	\$ 3.213.000	\$ 3.213.000	Terminado				\$ 3.213.000
			\$		\$	\$	\$	\$

					GASTADO EN EL AÑO 2014			
NOMBRE	FUENTE	MONTO CONTRATAD O	MONTO GASTADO 2014	ESTADO	F.N.D.R. Tradicional F.R.I.L.	PMU - PMB	MINVU	MUNICIPAL
			3.098.127.391		2.440.313.372	336.825.060	300.455.759	20.533.200
					\$ 3.098.127.391			

LOCALIDADES BENEFICIARIAS DE PROYECTOS EJECUTADOS EL AÑO 2014

Nº	NOMBRE	LOCALIDADES							
		S.P.A URBANO	S.P.A RURAL	TOCONAO	TALABRE	CAMAR	SOCAIRE	PEINE	RIO GRANDE
1	Reposición Aducción Vilaco Localidad de Toconao, San Pedro de Atacama			1					
2	Mejoramiento Parque Infantil Localidad de Toconao			1					
3	Mejoramiento Cocina Escuela E-21 Toconao			1					
4	Reposición Plaza de Toconao			1					
5	Mejoramiento de Comité de Vivienda Kunza Turi 3 Localidad de Toconao S.P.A.			1					
6	Reposición y Relocalización Cuerpo de Bomberos de S.P.A. (Generador)		1						
7	Reposición Ambulancias Provincia El Loa y Taltal		1						
8	Mejoramiento Sede Social Comunidad de Quitor		1						

		LOCALIDADES							
Nº	NOMBRE	S.P.A URBANO	S.P.A RURAL	TOCONAO	TALABRE	CAMAR	SOCAIRE	PEINE	RIO GRANDE
9	Mejoramiento Sede Comunitaria Aylo de Catarpe		1						
10	Consultoría - Reposición Museo Arquelógico R.P. Gustavo Le Paige S.P.A. Segundo Llamado		1						
11	Plan de Contingencia - Reposición Museo Arquelógico R.P. Gustavo Le Paige S.P.A. Segundo Llamado		1						
12	Habilitación Cancha de Futbol Localidad de Socaire S.P.A.						1		
13	Construcción Cierre Perimetral Multicancha Talabre				1				
14	Construcción de Escenario Mecano Multicancha de la Localidad de Talabre				1				
15	Construcción Sombreadero Escuela G-27 de Peine							1	
16	Mejoramiento y Refuerzo Línea Media Tensión El Litio Peine							1	

		LOCALIDADES							
Nº	NOMBRE	S.P.A URBANO	S.P.A RURAL	TOCONAO	TALABRE	CAMAR	SOCAIRE	PEINE	RIO GRANDE
17	Obras Civiles - Reposición Museo Arquelógico R.P. Gustavo Le Paige S.P.A. Segundo Llamado	1							
18	Mejoramiento Cocina Escuela E-26 San Pedro de Atacama	1							
19	Mejoramiento Techumbre Zona Administrativa Escuela E-26 San Pedro de Atacama	1							
20	Construcción Sede Social Villa Los Algarrobos	1							
21	Construcción Sede Social Alto Jama	1							
22	Grupo 1 Diseño de Ingeniería de Pavimentos, Barrio Yactamari Lickan S.P.A.	1							
23	Grupo 2 Diseño de Ingeniería de Pavimentos, Barrio Yactamari Lickan S.P.A.	1							
24	Grupo 3 Diseño de Ingeniería de Pavimentos, Barrio Yactamari Lickan S.P.A.	1							

Nº	NOMBRE	LOCALIDADES							
		S.P.A URBANO	S.P.A RURAL	TOCONAO	TALABRE	CAMAR	SOCAIRE	PEINE	RIO GRANDE
25	Construcción Sistema de Disposición Final Aguas Servidas S.P.A.					1			
26	Adquisición Equipo Eléctrico Planta Tratamiento de Aguas Servidas de Camar					1			

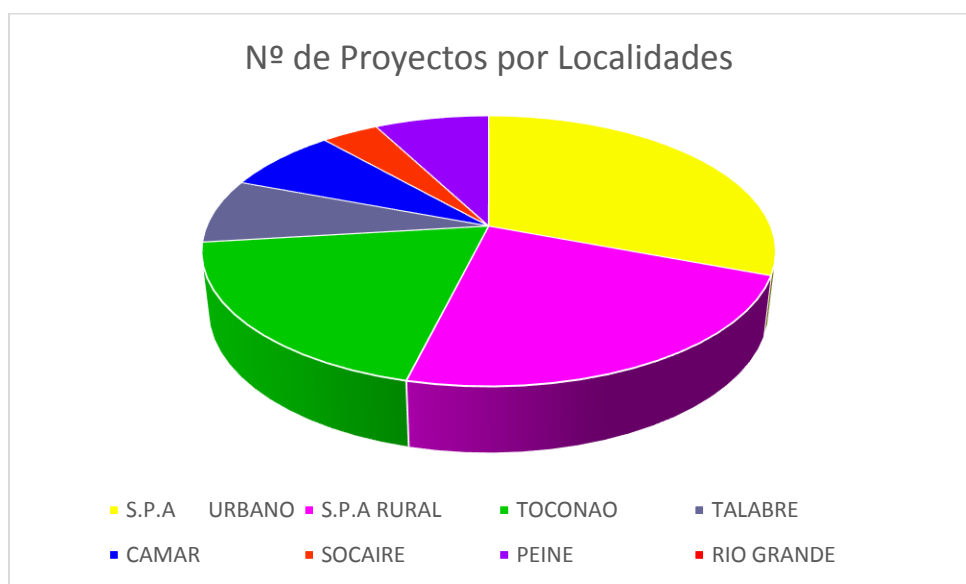

Localidad	Nº de Proyectos
S.P.A URBANO	8
S.P.A RURAL	6
TOCONAO	5
TALABRE	2
CAMAR	2
SOCAIRE	1
PEINE	2
RIO GRANDE	0
TOTAL	26

**DEPARTAMENTO DE ADMINISTRACION Y
FINANZAS MUNICIPAL**

2013

CUENTA PÚBLICA AÑO 2014

DIRECCION DE ADMINISTRACION Y FINANZAS MUNICIPAL

INGRESOS:

INGRESOS	2013	2014	%	Variación 2013-2014
Patentes Municipales	709,010,476	729,899,838	15.24%	2.95%
Derecho de Aseo	67,801,037	77,048,992	1.61%	13.64%
Otros Ingresos	296,807,978	248,077,573	5.18%	-16.42%
Permisos de Circulación	299,026,735	393,334,774	8.21%	31.54%
Participación Impuesto Territorial	94,603,730	97,216,668	2.03%	2.76%
Transferencias corrientes		67,432,199	1.41%	100.00%
Rentas de la Propiedad	1,813,327	5,844,931	0.12%	222.33%
Multas y Sanciones Pecuniarias	65,643,320	67,304,996	1.41%	2.53%
Participación del Fondo Común Municipal	908,022,085	1,719,591,721	35.91%	89.38%
Otros	31,143,000	39,949,789	0.83%	28.28%
Ventas de Activo no Financieros	7,430,000	0	0.00%	-100.00%
Ingresos por percibir	0	57,297	0.00%	100.00%
Tesoro Público - Patentes Mineras	831,654,578	759,826,701	15.87%	-8.64%
Saldo de Caja	580,000,000	583,000,000	12.17%	0.52%
TOTALES	3,892,956,266	4,788,585,479	100.00%	23.01%

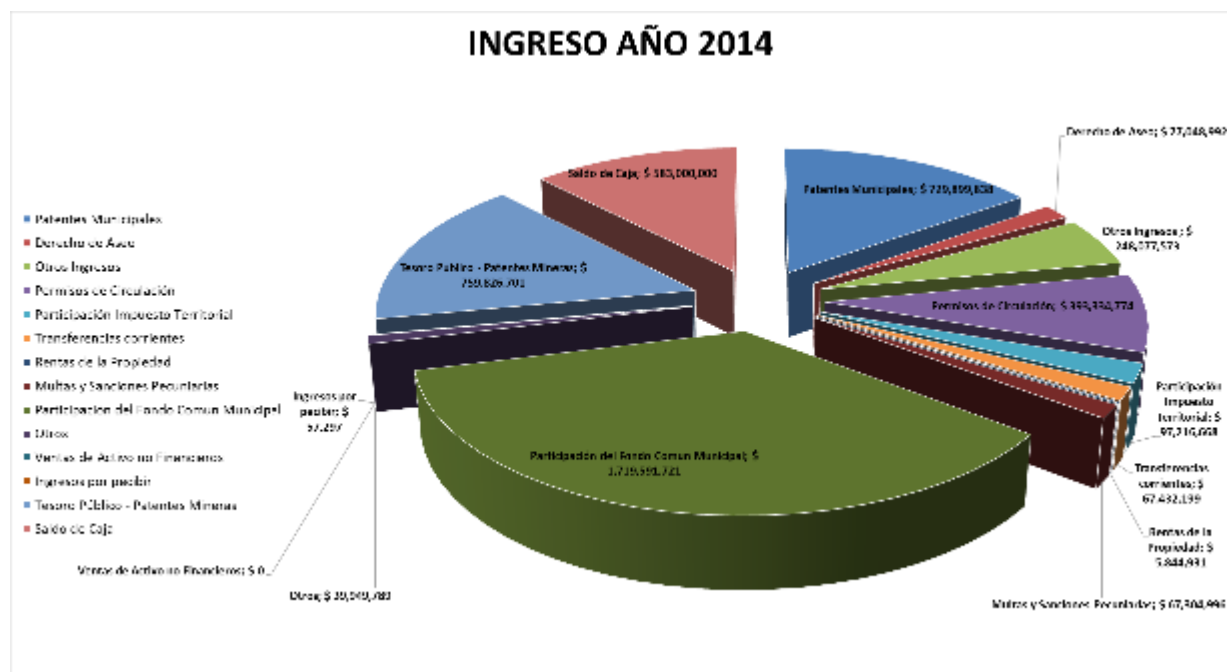

INGRESOS

Se comparan los ingresos totales del año 2013 y 2014 los cuales presentan un aumento en el porcentaje de variación de 23.01%, a continuación se detalla los ingresos con mayores variaciones:

Transferencias Corrientes año 2014.	\$67.432.199.-
Fortalecimiento a la Gestión	\$ 14.394.729.-
Ley 20.017 (Código de aguas)	\$ 27.263.046.-
Patente por derecho de agua no utilizado	\$ 19.848.835.-
Ley 20.744 (Empresas recolectoras residuos sólidos)	\$ 5.925.589.-

Rentas de la Propiedad.

Son los ingresos por los descuentos a los funcionarios de Planta, Contrata y Suplencia Municipal, por ocupación de casas municipales. Para el año 2014 se empieza a descontar el 10% del sueldo base de cada funcionario como indica la ley, la cual el año 2013 se descontaba alrededor de un 50% menos de lo actual.-

Participación en el Fondo Común Municipal:

Fondos depositados directamente por la Tesorería General de la Republica la cual el año 2014 se percibió un 89.38% más en comparación al año 2013.-

Venta de Activos no financieros:

El año 2013 en el mes de Noviembre se realizó un remate de los bienes dados de baja la cual se percibió \$ 7.430.000.- El año 2014 no se realiza ningún remate público por lo tanto se percibe una variación de menos 100%.-

Ingresos por percibir:

El año 2013 se realiza un convenio por permiso de circulación a un contribuyente que tenía atrasado su permiso de años anteriores la cual se regulariza el año 2014.-

Tesoro Público – Patentes Mineras.

Fondos depositados directamente por la Tesorería General de la Republica la cual el año 2014 se percibió un 8.64% menos en comparación al año 2013.-

PATENTES MUNICIPALES:

En el año 2014 tuvimos un incremento del 6.76% en la cantidad de patentes comerciales, esto debido al interés que hay en desarrollar nuevos proyectos en nuestra comuna orientada especialmente al área de turismo, además muchos contribuyentes lograron regularizar las instalaciones eléctricas de sus locales, tramite exigido por CESPA lo que permitió que pudiesen obtener sus patentes comerciales definitivas. Se percibe una disminución de entrega de patentes de microempresa familiar comercial, ya que se experimenta solo una variación de 0.68% en relación al porcentaje de variación año 2013 (7%), esto debido a que el Servicio de Salud exige como requisito el TE1 emitido por SEC.

La distribución de patentes al 31 de Diciembre de 2014, según su tipo es la siguiente:

PATENTES MUNICIPALES	2013	2014
Comerciales	695	731
Alcoholes	106	122
Industriales	4	4
Profesionales	53	59
Total	858	916

PATENTES MUNICIPALES	2013	2014	%	Variación 2013-2014
Comerciales	\$ 119,711,246	\$ 120,524,454	16.51%	0.68%
Alcoholes	\$ 13,077,491	\$ 14,775,351	2.02%	12.98%
Industriales	\$ 575,860,000	\$ 594,143,646	81.40%	3.18%
Profesionales	\$ 361,739	\$ 456,387	0.06%	26.16%
	\$ 709,010,476	\$ 729,899,838	100.00%	2.95%



DERECHOS DE ASEO:

Se percibe un aumento del 13.64% entre año 2013 y 2014, por los cobros efectuados a todos los contribuyentes que tienen patentes comerciales en la comuna, también se experimenta un incremento de un 19.74% por concepto de cobro de exceso de basura ya que se sigue con el debido control de acceso que se lleva del vertedero municipal donde los contribuyentes deben pagar en la Dirección de Finanzas por anticipado el depósito de sus residuos.

DERECHOS DE ASEO	2013	2014	%	Variación 2013-2014
En patentes municipales	\$ 23,776,045	\$ 24,334,344	31.58%	2.35%
Cobro directo-por exceso de basura	\$ 44,024,992	\$ 52,714,648	68.42%	19.74%
Total	\$ 67,801,037	\$ 77,048,992	100.00%	13.64%

OTROS INGRESOS:

Estos Ingresos son propios de nuestra gestión, correspondiente a los servicios y usos de las instalaciones que el municipio administra, y que por ello cobra un derecho; los ingresos con más variación porcentual son:

OTROS INGRESOS	2013	2014	%	Variación 2013-2014
Urbanización y construcción	\$ 4,775,088	\$ 31,670,187	12.77%	563.24%
Permisos provisorios	\$ 2,978,743	\$ 5,821,001	2.35%	95.42%
Propaganda	\$ 23,464,487	\$ 6,301,135	2.54%	-73.15%
Transferencia de vehículos	\$ 0	\$ 1,163,190	0.47%	100.00%
Otros - sello vehículos pc	\$ 153,614	\$ 139,498	0.06%	-9.19%
Otros - pc provisorio aduanero	\$ 20,074,939	\$ 17,218,707	6.94%	-14.23%
Otros - complejo deportivo spa	\$ 28,071,772	\$ 27,608,878	11.13%	-1.65%
Otros - venta lugares instalados	\$ 9,497,009	\$ 9,115,057	3.67%	-4.02%
Otros - ingresos biblioteca infocentro	\$ 635,742	\$ 171,710	0.07%	-72.99%
Otros - ingresos	\$ 142,426,774	\$ 53,113,984	21.41%	-62.71%
Otros - pueblo de artesanos	\$ 11,294,992	\$ 21,592,106	8.70%	91.17%
Otros - instalaciones de uso público	\$ 44,179,760	\$ 44,383,137	17.89%	0.46%
Otros - Terminal de buses	\$ 8,871,890	\$ 27,074,795	10.91%	205.18%
Otros-Centro de eventos Coyo Antai	\$ 383,168	\$ 259,188	0.10%	-32.36%
Otros - Pavimentación participativa 2013	\$ 0	\$ 2,375,000	0.96%	100.00%
Otros - Complejo deportivo Toconao	\$ 0	\$ 70,000	0.03%	100.00%
Total	\$ 296,807,978	\$ 248,077,573	100.00%	-16.42%

Urbanización y Construcción:

En esta cuenta se ingresan fondos por tramites efectuados en el Departamento de Obras Municipal ya sea por emisión de certificados de número, Derecho de construcción, Informes previos, etc.

Presenta una variación de 563.24% más en relación al año 2013 por percibir ingresos relevantes como los siguientes:

Restauración de Iglesia	\$ 5.436.443.-
Empresa Procoin, Derecho Construcción de Museo.	\$ 2.366.944.-
Empresa Rockwood Litium, Regularización obra Bodega Planta Litio.	\$ 3.405.420.-

Empresa Rockwood Litium, Derecho de construcción Planta Peine. \$ 6.133.261.-

Permisos Provisorios:

El año 2014 aumenta un 95.42% por el interés de los contribuyentes para la obtención de patentes, se les dio la facilidad para optar a permiso provisorio a nuevos contribuyentes con el compromiso de regularizar la documentación faltante.-

Propaganda:

Refleja una variación de 73.15% menos en comparación al año 2013, debido principalmente al no pago de convenio Movistar el que se regularizo el año en curso por \$18.000.000.-

Transferencia de Vehículos:

Existe una mala imputación en el ingreso realizado ya que este depósito debía ser ingresado en la cuenta "Impuesto por transferencia de Vehículos", fondos depositados directamente por Tesorería General de la Republica los cuales fueros de:

2013: \$ 9.077.291.-

2014: \$ 8.737.252.-

Ingresos Biblioteca Infocentro:

Presenta un 72.99% menos ya que los ingresos generados el año 2014 fueron ingresados por el funcionario a cargo el año en curso.-

Otros Ingresos:

En este ítems se registran los ingresos por cobros de derechos municipales como son finiquitos, permisos de vehículos para fletes, venta de forma ambulante, ferias costumbristas, permisos para stand en fiestas patrias y navideñas, permiso para bailes populares, etc. Se experimenta un 62.71% menos en comparación al año 2013, debido principalmente a la mayor fiscalización.-

Pueblo de Artesanos:

Son los ingresos por el cobro de arriendo mensual de los módulos del pueblo de artesanos, principalmente puestos de artesanía, se experimenta un 91.17% más en relación al año 2013, debido a la regularización de cuotas pendientes y mayor control en el área.-

Terminal de Buses:

Tenemos un 205.18% de aumento ya que se implementa el terminal de buses y se cobra derecho de uso de losa y arriendo mensual de oficinas de agencias de buses que son las siguientes empresas: Tur bus, Frontera, Atacama 2000, Intertrans, Andesmar, Ciktur, Geminis y Pullman bus.

Pavimentación Participativa 2013:

Son los ingresos percibidos por la Junta de Vecinos N° 2 de la localidad de Toconao para la pavimentación de diferentes calles.

Complejo Deportivo Toconao:

Ingresos percibidos por los arriendos del complejo deportivo (Cancha de pasto sintético y Estadio Techado) en Localidad de Toconao, teniendo como Administrador del complejo a Sr. Alejandro Zuleta.

PERMISOS DE CIRCULACION:

Los permisos de circulación es nuestro mayor ingreso en gestión interna para el periodo 2014, se experimenta un aumento del 31.54% debido a las diversas gestiones que realizaron los funcionarios, principalmente invitando a empresas que operan de la zona a renovar sus permisos de circulación en esta comuna, se saca un balance positivo ya que en comparación de los años 2012 - 2013 solo se obtuvo un aumento del 3%.

PERMISOS DE CIRCULACION	2013	2014	%	Variación 2013-2014
De beneficio municipal 37,5%	\$ 112,094,133	\$ 147,119,216	37.40%	31.25%
De beneficio fondo común municipal 62,5%	\$ 186,932,602	\$ 246,215,558	62.60%	31.71%
Total	\$ 299,026,735	\$ 393,334,774	100.00%	31.54%

GASTOS:

GASTOS	2013	2014	%	Variación 2013-2014
GASTOS EN PERSONAL	\$ 891,269,981	\$ 719,303,469	18.29%	-19.29%
BIENES Y SERVICIOS DE CONSUMO	\$ 1,260,474,241	\$ 1,358,737,247	34.55%	7.80%
TRANSFERENCIAS CORRIENTES	\$ 1,284,013,565	\$ 1,638,620,395	41.67%	27.62%
ADQUISICIÓN DE ACTIVOS NO FINANCIEROS	\$ 24,215,486	\$ 44,320,567	1.13%	83.03%
INICIATIVAS DE INVERSIÓN	\$ 304,872,689	\$ 171,441,099	4.36%	-43.77%
Total	\$ 3,764,845,962	\$ 3,932,422,777	100.00%	4.45%

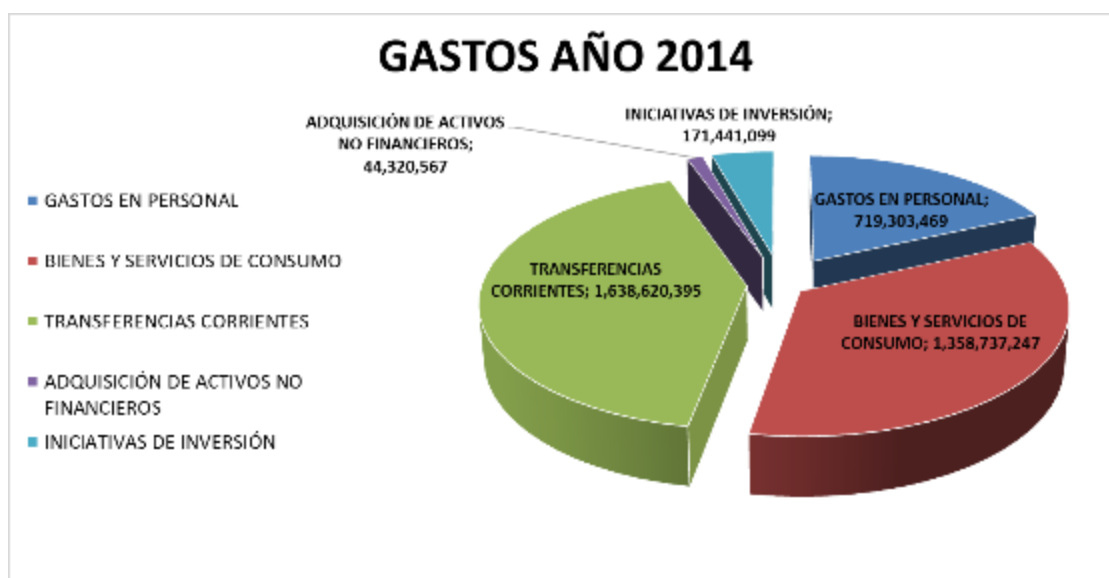

BIENES Y SERVICIOS DE CONSUMO:

Comprende los gastos por adquisiciones de bienes de consumo y servicios no personales, necesarios para el cumplimiento de las funciones y actividades de los organismos del sector público. Para el año 2014 los gastos para esta cuenta fueron de \$ 1.358.737.247.-

A continuación se muestra el siguiente cuadro resumen:

BIENES Y SERVICIOS DE CONSUMO				
Alimentos y Bebidas	2013	2014	%	Variación 2013-2014
Para Personas	3,004,140	10,322,252	100.00%	243.60%
Total	3,004,140	10,322,252	100.00%	243.60%

Alimentos y Bebidas para personas:

Se Experimenta un aumento en el gasto de este ítems de 243.60% debido al aumento de actividades Municipales para la comunidad.

Textiles, vestuario y calzado	2013	2014	%	Variación 2013-2014
Textiles y acabados textiles	0	434,061	48.41%	100.00%
Vestuario, accesorios y prendas diversas	1,996,892	394,722	44.02%	-80.23%
Calzado	0	67,830	7.57%	100.00%
Total	1,996,892	896,613	100.00%	-55.10%

Textiles y Acabados Textiles:

El año 2014 presenta un aumento del 100% debido al aporte realizado a la Policía de Investigaciones de la Comuna de San Pedro de Atacama.-

Calzado:

Adquisición de calzados para funcionarios de Programa Prodesal, Actividad realizada para baños antisépticos.

COMBUSTIBLES Y LUBRICANTES	2013	2014	%	Variación 2013-2014
Para vehículos	62,444,618	44,235,420	78.84%	-29.16%
Para maquinarias, equipos de producción, tracción	0	6,036,871	10.76%	100.00%
Para otros	0	5,834,216	10.40%	100.00%
Total	62,444,618	56,106,507	100.00%	-10.15%

Para Maquinaria, Equipos de Producción, Tracción y Elevación:

Para el año 2014 tenemos un aumentos del 100% en relación al año 2013 debido a recarga de los distintos Generadores municipales y generadores de los pueblos del interior, Maquinarias municipales y Mantención de los generadores.

Materiales y Usos de Consumo:

MATERIALES DE USO O CONSUMO	2013	2014	%	Variación 2013-2014
Materiales de oficina	35,340,667	3,623,598	8.09%	-89.75%
Materiales y útiles quirúrgicos	0	330,466	0.74%	100.00%
Fertilizantes, insecticidas, fungicidas y otros	0	5,091,526	11.37%	100.00%
Materiales y útiles de aseo	2,356,241	3,198,594	7.14%	35.75%
Insumos, repuestos y accesorios computacionales.	5,012,907	6,992,568	15.62%	39.49%
Materiales para mantenimiento y reparaciones de i.	0	819,879	1.83%	100.00%
Repuestos y accesorios para mantenimiento y reparación de vehículos	19,282,212	11,391,975	25.44%	-40.92%
Otros materiales, repuestos y útiles diversos	15,348,706	9,838,927	21.97%	-35.90%
Productos agropecuarios y forestales	0	47,000	0.10%	100.00%
Otros	0	3,441,413	7.69%	100.00%
Total	77,340,733	44,775,946	100.00%	-42.11%

Materiales y Útiles Quirúrgicos:

Aporte para programa Prodesal para la ejecución de proyecto de baño antisépticos y taller de desinfección de semillas como aporte municipal al programa, experimenta un aumento del 100% de gastos en comparación al año 2013.

Productos Agropecuarios y Forestales:

Compra a la Asociación Atacameña de Regantes productos agrícolas para ser exhibidos en el XX Congreso de Municipios turísticos de Chile.

Servicios Básicos:

SERVICIOS BASICOS	2013	2014	%	Variación 2013-2014
Electricidad	138,342,518	234,192,875	77.73%	69.28%
Agua	25,290,824	21,154,653	7.02%	-16.35%
Gas	985,002	2,574,778	0.85%	161.40%
Correo	1,451,581	2,279,887	0.76%	57.06%
Telefonía fija	16,906,324	7,070,921	2.35%	-58.18%
Telefonía celular	13,478,526	16,293,767	5.41%	20.89%
Acceso a internet	12,190,896	17,704,381	5.88%	45.23%
Total	208,645,671	301,271,262	100.00%	44.39%

Electricidad:

En esta cuenta se registran los gastos de consumo de luz eléctrica de todas las dependencias municipales, además alumbrado público de San Pedro de Atacama, Toconao y Pueblos del Interior. Para el año 2014 según sistema contable nuevo las cuentas de alumbrado Público se imputan en este ítem, es por ello que representa un 69.28% más que el año 2013.-

Gas:

Refleja un aumento de 161.40% más en comparación al año 2013 debido a la adquisición de gas licuado para funcionamiento de Piscina temperada Municipal.-

Mantenimiento y Reparaciones:

Se experimenta una variación de -2.18% del total año 2014 en comparación al año 2013, debido a las gestiones internas en todos los departamentos institucionales reduciendo los gastos en todos los diferentes ítems.

Se efectuó gastos en mantenimiento y reparación en equipos informáticos debido a la implementación de un nuevo sistema contable Cas Chile.

MANTENIMIENTO Y REPARACIONES	2013	2014	%	Variación 2013-2014
Mantenimiento y reparación de edificaciones	17,714,082	14,238,850	10.66%	-19.62%
Mantenimiento y reparación de vehículos	23,834,141	20,401,464	15.28%	-14.40%
Mantenimiento y reparación mobiliarios y otros	161,445	116,620	0.09%	-27.76%
Mantenimiento y reparación de otras maquinarias y	94,790,501	98,768,560	73.97%	4.20%
Mantenimiento y reparación de equipos informáticos	0	116,620	0.09%	100.00%
Total	136,500,169	133,525,494	100.00%	-2.18%

Servicios Generales:

No existieron mayores variaciones en el gasto en comparación al año 2013 ya que se experimenta un aumento del 5.09%, se señala el aumento en los gastos con mayor variación que fueron los siguientes:

SERVICIOS GENERALES	2013	2014	%	Variación 2013-2014
Servicios de Aseo	340,142,210	531,519,071	71.73%	56.26%
Servicios de Vigilancia	11,346,656	0	0.00%	-100.00%
Servicios de Mantención de Jardines	87,775,522	43,622,341	5.89%	-50.30%
Servicio de Mantención Alumbrado Público	22,045,262	587,860	0.08%	-97.33%
Servicio de Mantención de Señalización Tránsito	2,144,849	160,917	0.02%	-92.50%
Pasaje, Flete y Bodegaje	34,361,015	19,580,278	2.64%	-43.02%

Servicios de Suscripción y Similares	148,750	914,350	0.12%	514.69%
Servicios de Producción y Desarrollo de Eventos	143,790,705	52,048,115	7.02%	-63.80%
Otros	63,347,140	92,546,357	12.49%	46.09%
Total	705,102,109	740,979,289	100.00%	5.09%

Servicios de Aseo:

- Servicio de Aseo Domiciliario (Contrato Socol) de \$ 36.411.081.- (Enero a Agosto de 2014) y \$ 38.000.000. (Septiembre a Diciembre 2014) con lo que llegamos a \$ 443.288.648.- Anual, Se aumenta el valor a pagar por este servicio debido a que se comienza a recolectar los residuos domiciliarios a los pueblos del Interior.
- Servicio de aseo de Dependencias municipales (Contrato Servicios Marisol M Borquez Borquez EIRL) de \$ 52.226.074.- Anual.
- Servicio de Mantención de Áreas Verdes (Contrato Serv.Agropecuarios. Int.Luz M. P. Gomez Flores EIRL) por \$119.809.200.- Anual.

Servicios de Vigilancia:

Contrato a tres personal que el año 2014 no se renuevan contratos los que ejercían servicios de vigilancia en Complejo deportivo Toconao, Centro de Eventos Coyo Antai y Pueblo de Artesanos.

Servicios de Mantención de Jardines:

Mantención de jardines experimenta una variación de menos 50.30%, ya que fue postulado como proyecto al GORE aportando un total de \$ 101.230.730. La cual cubrió gran parte del costo total del gasto.

Servicios de Mantención y Señalización de Transito:

El año 2013 se adquiere señaléticas para la localidad de Toconao, señaléticas por "Programa Gestión Ambiental" y señaléticas para pasajes Aucalquincha. Para el año 2014 solo se efectuaron gastos de mantenimiento es por ello que nos refleja un 92.50% menos.-

Servicios de Suscripción y Similares:

Para el año 2014 se incurrió en gastos por pago de servicios de renovación de Hosting sitio web institucional y Suscripción anual a empresa el Mercurio de Calama y Estrella de Calama. Es por ello que refleja un 514.69% más comparado al año 2013.-

Servicios de Producción y Desarrollo de Eventos:

Presenta una disminución del 63.80% esto debido a las gestiones con las grandes empresas y mineras que aportaron para el desarrollo de algunas actividades del Aniversario de la Comuna.

Arriendos:

ARRIENDOS	2013	2014	%	Variación 2013-2014
Arriendo de Terreno	1,800,000	5,920,000	28.97%	228.89%
Arriendo de Edificios	6,250,000	8,955,555	43.83%	43.29%
Arriendo de Vehículos	7,883,116	5,557,200	27.20%	-29.51%
Total	15,933,116	20,432,755	100.00%	28.24%

Arriendo de Terreno:

Pago a la Asociación Indígena Eco-Etno Turismo pozo tres por arriendo de terreno para guardar maquinarias municipales, se percibe un aumento del 228.89%.-

SERVICIOS FINANCIEROS Y DE SEGUROS	2013	2014	%	Variación 2013-2014
Primas y Gastos de Seguros	13,107,851	20,440,109	100.00%	55.94%
SERVICIOS TECNICOS PROFESIONALES	2013	2014	%	Variación 2013-2014
Cursos de Capacitación	3,211,824	6,723,333	100.00%	109.33%

Cursos de Capacitación:

Aumenta un 109.33% más en relación al año 2013 debido al aumento de capacitaciones para los funcionarios municipales.-

Otros Gastos en Bienes y Servicios de Consumo:

Para el periodo 2014 se tomaron medidas para rebajar los gastos en "Bienes y Servicios de Consumo" dentro de los ítems que nos permitieron poder hacerlos, lo cual ascendieron a un total de \$ 4.726.912.- Con un porcentaje de variación de menos 31.95% de los gastos en comparación al año 2013 que fueron de \$ 6.946.413.

OTROS GASTOS EN BIENES Y SERVICIOS DE CONSUMO	2013	2014	%	Variación 2013-2014
Gastos Menores	6,011,410	2,192,223	46.38%	-63.53%
Gastos de Representación, Protocolo y Ceremonial	935,003	2,381,356	50.38%	154.69%
Intereses, Multas Y Recargos	0	59,033		100.00%
Derechos y Tasas	0	94,300		100.00%
Total	6,946,413	4,726,912	100.00%	-31.95%

Gastos de Representación, Protocolo y Ceremonial:

Se Experimenta un aumento en el gasto de este ítems de 154.69% debido al aumento de actividades Municipales para la comunidad.

TRANSFERENCIAR CORRIENTES:

Comprende los gastos correspondientes a donaciones y otras transferencias corrientes que no representan la contraprestación de bienes o servicios. Incluye aportes de carácter institucional y otros para financiar gastos corrientes de instituciones públicas y del sector externo.

Al Sector Privado:

AL SECTOR PRIVADO	2013	2014	%	Variación 2013-2014
Fondos de emergencia	31,703,418	23,606,393	11.22%	-25.54%
Organizaciones comunitarias	56,133,332	53,709,970	25.54%	-4.32%
Otras personas jurídicas privadas	4,000,000	9,513,364	4.52%	137.83%
Asistencia social a personas naturales	37,648,209	31,484,141	14.97%	-16.37%

Premios y otros	24,164,320	19,814,816	9.42%	-18.00%
Otras transferencias al sector privado	12,459,157	72,208,142	34.33%	479.56%
Total	166,108,436	210,336,826	100.00%	26.63%

Fondos de emergencia:

Fondos para solventar gastos de imprevistos causados por desastres naturales, contratiempos, la calificación de emergencia se realiza a través de la Secretaría Municipal y que son autorizados por la Alcaldía o Administradora Municipal, se experimenta un porcentaje de variación de menos 25.54%.

Organizaciones comunitarias:

Son fondos que se entregan a las diferentes entidades de la comuna que postulan a fondos para desarrollar diferentes actividades propias o la compra de implementación, mobiliario, infraestructura, etc. Experimenta una variación de -4,32%. En su ejecución refleja un total de \$ 53.709.970.-

A continuación se detalla todas las subvenciones entregadas a Organizaciones Comunitarias en el año 2014.

AGRUPACION JURIQUE ESPIRITU DEL VIENTO	\$ 1.200.000
AGRUPACION LIQCAU NINCHES	\$ 1.200.000
ASOC. ATAC. DE REGANTES Y AG. DE SONCOR	\$ 1.200.000
ASOC. ATAC. DE REG. Y AG. DE MATANCILLA	\$ 1.200.000
ASOC. IND. CONSEJO PUEBLOS ATACAMEÑOS	\$ 9.000.000
ASOCIACION DE MUJERES TEJEDORAS DE SUEÑOS	\$ 1.200.000
BAILE RELIGIOSO TOBAS PEINE NISAYA PANICOTA	\$ 1.200.000
C. G. P. A. ESCUELA E-26	\$ 1.200.000
C.G.P.A ESCUELA G-27 SAN ROQUE DE PEINE	\$ 600.000
C.G.P.A. ESCUELA BASICA SAN BARTOLOME, SOCAIRE	\$ 1.200.000
C.G.P.A. LICEO LICKAN ANTAI	\$ 1.200.000
C.G.P.A. SALA CUNA Y J. INF. CHAÑARCITO	\$ 1.200.000
CENTRO DE MADRES LIBERTAD DE PEINE	\$ 1.200.000
CENTRO DE MADRES UNION Y PROGRESO	\$ 1.200.000
CLUB ADULTO MAYOR SN LORENZO DE SOCAIRE	\$ 1.200.000
CLUB ADULTO MAYOR SOL DE LANCKIR PEINE	\$ 1.200.000
CLUB DE ADULTO MAYOR ACHACHES Y AMAUTAS	\$ 1.200.000
CLUB DE ADULTO MAYOR SAN LUCAS DE TOCONAO	\$ 1.200.000
CLUB DE RAYUELA SOCIAL Y CULTURAL TONCORAZO	\$ 1.200.000
CLUB DEP. HURACAN DEL AYLLU DE SEQUITOR	\$ 1.200.000
CLUB DEP. SOC. Y CULTURAL HIJOS DE SANTIAGO DE TALABRE	\$ 1.200.000
CLUB DEPORTIVO DE SOCAIRE	\$ 1.200.000
CLUB SOCIAL DEPORTIVO Y CULTURAL UNION Y ESTRELLA	\$ 1.200.000

CLUB SOCIAL, CULTURAL Y DEPORTIVO CHECAR	\$ 1.200.000
COMERCIAL GRUPO MYDO LTDA (COMBUSTIBLE PARA ORGANIZACIONES COMUNITARIAS)	\$ 578.334
COMUNIDA ATACAMEÑA DE TALABRE	\$ 1.200.000
COMUNIDAD ATACAMEÑA DE CATARPE	\$ 600.000
COMUNIDAD ATACAMEÑA DE MACHUCA	\$ 1.200.000
COMUNIDAD ATACAMEÑA DE SANTIAGO DE RIO GRANDE	\$ 1.200.000
COMUNIDAD ATACAMEÑA DE SEQUITOR	\$ 1.200.000
COMUNIDAD ATACAMEÑA SAN PEDRO DE ATACAMA	\$ 600.000
DIOCESIS SAN JUAN BAUTISTA DE CALAMA	\$ 2.450.000
FERRETERIA CALAMA S.A. (ESTANQUES DE AGUA PARA CAMAR Y MATANCILLA)	\$ 909.680
J.J.V.V. DE SEQUITOR YAYE Y CHECAR	\$ 60.000
JUNTA DE VECINOS DE PEINE	\$ 1.200.000
JUNTA DE VECINOS DE RIO GRANDE	\$ 1.200.000
JUNTA DE VECINOS DE SOCAIRE	\$ 800.000
JUNTA DE VECINOS POB. CONDE DUQUE	\$ 1.200.000
JUNTA DE VECINOS POB. LICANCABUR	\$ 361.956
JUNTA DE VECINOS POB. PUNTA DE DIAMANTE	\$ 1.150.000
JUNTA DE VECINOS POBLACION ALTO JAMA	\$ 1.200.000
OSADA LICKAN ANTAY DE LA V. DE GUADALUPE	\$ 600.000
TOTAL SUBVENCIONES 2014	\$ 53.709.970

Otras Personas Jurídicas Privadas:

Experimenta un aumentos del 137.83% debido al pago de convenio con la Corporación de Asistencia Judicial de la región de Tarapaca y Antofagasta por \$ 5.513.364. Y el aporte a la Asociación de Funcionarios de \$4.000.000.-

Asistencia a personas naturales:

Son los recursos que se entregan a personas que lo requieran Previo informe social, que implica la visita de una asistente social y la emisión del respectivo informe autorizado por la Directora de DIDECO. Experimenta una variación de - 16,37%.

Premios y otros:

Son los gastos por compra de trofeo, medallas y estímulos, cuando se realizan actividades deportivas y recreativas, experimentando una variación de -18%.

Otras trasferencias al sector privado:

Se experimenta un aumento del 479.56% en relación al año 2013, el gasto con mayor variación es debido al aporte a la Fundación de Cultura y turismo que fue de \$ 66.000.000.-

A Otras Entidades Públicas:

A OTRAS ENTIDADES PUBLICAS	2013	2014	%	Variación 2013-2014
A los servicios de salud	2,737,863	2,369,650	0.17%	-13.45%
A las asociaciones	500,000	26,617,086	1.86%	5223.42%
Al fondo común municipal - permisos de circulación	187,015,001	260,296,837	18.22%	39.19%
A otras entidades públicas	52,011,667	39,000,000	2.73%	-25.02%
A servicios incorporados a su gestión	875,640,598	1,099,999,996	77.02%	25.62%
A Educación	432,051,667	549,999,996		27.30%
A Salud	443,588,931	550,000,000		23.99%
Total	1,117,905,129	1,428,283,569	100.00%	27.76%

A las Asociaciones:

Experimenta un 5223.42% de aumento el año 2014 debido a la regularización de saldo pendiente con:

Asociación Chilena de Municipales por \$ 5.639.175.

Pago cuota año 2014. Asoc. Municipalidades Región de Antofagasta \$ 6.000.000.

Aportes para ejecución programa 2% deporte año 2014 por \$6.000.000.

Y cuota a Asociación de Municipios Turísticos de Chile \$ 500.000.-

En este ítem se destacan las transferencias que se realizaron a "otras entidades públicas" tales como:

- Cuerpo de bomberos de San Pedro de Atacama \$ 23.000.000.-
- Fundación Educación Integra \$11.000.000.-
- Parroquia San Pedro de Atacama \$ 5.000.000.-

Cabe destacar que los aportes del año 2014 "Servicios incorporados a su gestión" ascendieron a un total de \$ 1.066.999.996.-

- ✓ Departamento de Salud fueron de \$ 550.000.000.-
- ✓ Departamento de Educación \$ 549.999.996.-

Estos son recursos propios de la Municipalidad y experimentaron un al 25.62% de variación respecto al año 2013 del Presupuesto de Gasto Municipal año 2013.-

SALDO FINAL DE CAJA:

Es el monto que quedo en caja para el periodo 2015, saldo para cumplir con los compromisos y obligaciones de pago pendientes del año 2014.

SALDO FINAL DE CAJA	2013	2014	Variación
Ingresos	3,892,956,266	4,788,585,479	23.01%
Gastos	3,764,845,962	4,515,422,777	19.94%
Totales	128,110,304	273,162,702	113.22%

**DEPARTAMENTO ADMINISTRACION
EDUCACION MUNICIPAL**

Objetivo General:

Potenciar el desarrollo de la Gestión Educacional optimizando los recursos, mejorando las prácticas pedagógicas, en articulación con el Proyecto Educativo Institucional, el Plan de Desarrollo Comunal y con las Políticas emanadas del Ministerio de Educación.

Contexto Educacional de la Comuna

Indistintamente la situación actual de la educación a nivel nacional, en nuestra comuna sigue como primer lineamiento del Pladeco, el cual ha explicitado una "imagen objetivo" de la Comuna que incluye valores claves, que deben orientar las acciones de San Pedro de Atacama y que como consecuencia deben reflejarse en el Plan Educativo Comunal y los Proyectos Educativos Institucionales. Estos son *"Identidad Cultural, Etnicidad, Respeto a las Personas, Tolerancia, Participación e Integración Social, Equidad, Transparencia, Productividad, Seguridad y Sustentabilidad"*.

El lema de *"Convertir a la comuna en capital arqueológica, turística, agropecuaria y astronómica de Chile"*, está presente en el PEC dentro del contexto educativo y junto a los valores, principios y curriculum que se debe sustentar e implementar.

En relación a la "Visión" que el PADEM comunal tiene para su accionar con los establecimientos escolares cual es *"Liderar una educación de calidad y equidad, a través de una gestión comunal eficiente y oportuna de los recursos, enmarcada en un contexto étnico cultural"* son principios también principios que se rescatan del PEC.

Para la presente cuenta anual año escolar 2014, hemos considerado relevar la información en las siguientes áreas: Técnico Pedagógica, Recursos Humanos, Programas y Proyectos, Programa de Integración Escolar, Financiera e hitos relevantes del año recién transcurrido.

Área Técnico Pedagógica:

Subdividida a su vez en apoyo técnico para escuelas multigrado, Escuelas Básicas E-21 y E-26, y Enseñanza Media al Liceo C-30 y resultados de mediciones externas.

Contexto:

El Apoyo Técnico Pedagógico a las Escuelas Multigrado, Escuela E-21 de Toconao, Escuela E-26 y Liceo Likan Antai de la Comuna de San Pedro de Atacama, tiene como propósito colaborar y apoyar la Gestión Institucional y Pedagógica de los establecimientos Multigrados, Básico y Medio, contribuyendo al fortalecimiento de la gestión escolar y del liderazgo directivo.

El año 2014, el apoyo a las Escuelas Multigrado fue en terreno, se realizaron visitas de apoyo semanalmente y quincenalmente.

Las acciones realizadas consistieron en:

- Proyectos EIB: asesoramiento a las escuelas para la confección de Proyectos 2014.
- Confección de PME: Apoyo al Diagnóstico Institucional y educativo, planificación de acciones en las diferentes prácticas del PME, ingreso de datos a la plataforma, seguimiento de cumplimiento de acciones con clasificación de evidencias de verificadores, cautelar los recursos respecto a solicitudes de adquisiciones con fondos SEP. Evaluación de PME y síntesis de proyecciones 2014, cumpliendo con todo lo solicitado por Deprov. Ingreso de datos finales y cierre de los PME de todos los establecimientos educacionales.
- Reuniones de Microcentro: Apoyo al desarrollo de las 6 reuniones dirigidas por Supervisores de Deprov y 3 reuniones dirigidas por el Coordinador de Microcentro.
- Cursos de perfeccionamiento: Coordinación de Capacitación de OTEC HYPERPRAXIS, "Técnica de elaboración y análisis de Instrumentos Evaluativos", en la primera semana de Enero 2015, a las que asistieron 50 docentes de la comuna.
- PSP Comunal: Elaboración de Proyecto de PSP, desarrollo de talleres para 8 docentes Básicos del proceso 2010 a 2012, como acción inherente al cargo, como Apoyo a la Evaluación Docente: Desarrollo de 10 talleres de Planificación y evaluación educativa, dirigidas al Portafolio de la Evaluación docente 2014, desarrollados en la Escuela E- 21 de Toconao y Escuela E-26 de San Pedro de Atacama, atendiendo a 6 docentes de la Escuela E- 21, un docente de Escuela G 22 de Cámar, 4

docentes del Liceo C-30, 13 docentes de Escuela E-26, dos docentes de Escuela G-29 de Peine, un docente de Escuela G-25 de Sólór y una docente de Escuela G-30 de Socaire.

Los resultados de la evaluación docente del año 2014 fue:

- Insatisfactorio : 1 docente
- Básico : 6 docentes
- Competente : 17 docentes
- Destacados : 4 docentes
-
- Encargado de Evaluación Docente Comunal: Coordinación de las acciones relacionadas con el proceso de Evaluación Docente Comunal. Envío de información a Coordinadora Nacional y en plataforma.
- Asistencia y participación a reuniones Regionales y Comunales de Sostenedores y Jefes Técnicos, PME, EIB y con Supervisores provinciales, en el transcurso del año 2014.

CUADRO RESUMEN CUMPLIMIENTO Y PARTICIPACIÓN

ESCUELAS DE LA COMUNA – 2014

Establecimientos Educativos	PME			PEI	PEIB	Talleres Evaluación Docente	Talleres PSP
	Elaborac.	Seguimiento	Evaluac.				
TOCONAO E-21	X	X	X	X	X	X	X
CÁMAR G-22	X	X	X	X	X	X	X
SÓLOR G-25	X	X	X	X	X	X	X
SPA E-26	X	X	X	X	X	X	X
PEINE	X	X	X	X	X	X	X

G-27							
RÍO GRANDE G-28	X	X	X	X	X		
TALABRE G-29	X	X	X	X	X		
SOCAIRE G-30	X	X	X	X	X	X	X
LICEO C-30	X	X	X	X	X	X	X

Matrícula Comunal (Comparación últimos 05 años)

Nivel Educacional	Matrícula 2010	Matrícula 2011	Matrícula 2012	Matrícula 2013	Matrícula 2014
Pre-Básica	133	152	164	167	227
Básica	683	727	794	844	847
Media Téc. Prof	171	152	165	183	182
Media Hum. Cient.	-	19	18	17	23
Total	987	1050	1141	1211	1279

Cabe señalar que si bien el aumento de matrícula ha sido progresivo es la escuela de San Pedro de Atacama, quien asume la mayor cantidad de matrícula siendo atípico respecto de los demás pueblos, por la alta tasa de población flotante, además de la multiculturalidad de ellos

RESULTADOS SIMCE 4º AÑO

ESCUELA E-26 SAN PEDRO DE ATACAMA

AÑO	LENGUAJE	ED. MATEMÁTICAS	COMP. DEL MEDIO
2009	258	252	257
2010	275	248	264
2011	269	264	266
2012	263	258	247
2013	237	237	251
Promedio Nacional 2013	263	256	255
Promedio Regional 2013	261	253	252

ESCUELA E-21 TOCONAO

AÑO	LENGUAJE/LECTURA	ED. MATEMÁTICAS	COMP. DEL MEDIO
2008	252	217	242
2009	295	279	269
2010	299	283	283
2011	263	262	264
2012	269	249	264
2013	306	322	264
Promedio Nacional 2013	264	256	255
Promedio Regional 2013	261	253	252

Los resultados SIMCE de cuartos años básicos han ido paulatinamente en Ascenso, siendo estos proporcionales a la matrícula de los cursos de las escuelas.

RESULTADOS SIMCE 8vos BASICOS

ESCUELA E-26 SAN PEDRO DE ATACAMA

AÑO	LENGUAJE	MATEMÁTICAS	SOCIALES	NATURALES
2007	240	236	235	243
2009	224	239	239	242
2011	223	222	226	227
2013	237	241		249

Claramente se evidencia una significativa baja de los resultados entre cuartos y octavos básicos, lo cual puede obedecer a distintos factores, sin embargo siendo los mismos alumnos queda una tarea por concretar respecto de las metodologías y estrategias a mejorar.

ESCUELA E-21 DE TOCONAO

AÑO	LENGUAJE	MATEMÁTICAS	SOCIALES	NATURALES
2007	251	252	259	251
2009	244	247	250	256
2011	252	243	260	262
2013	274	265		277

RESULTADOS PSU LICEO AGROPECUARIO LIKAN ANTAI C-30

RAMA EDUC	PROMOCIÓN 2012			PROMOCIÓN 2013		
	LENGUAJE - MATEMATICA			LENGUAJE- MATEMATICA		
	N	PROM	MAX	N	PROM	MAX
HC				4	446,88	493,5
AGRICOLA	2	362,75	396	2	357,75	406
INDUSTRIAL	3	440,33	568	4	513,5	627,5
COMERCIAL	8	389,31	497	7	384	499,5
TECNICA Y SERVICIOS	3	500,17	576	9	419,56	566,5
TOTAL – PROMEDIOS	16	423,14	509,25	26	424,34	518,6

Los resultados del Liceo son producto del 100% de los alumnos que rinden la PSU, quienes no necesariamente su norte es continuar estudios superiores, sino también se traduce en tener la experiencia de esta medición. En los 02 últimos años se ha apoyado con Pre Universitario.

RESULTADOS EVALUACIÓN DOCENTE
COMUNA SAN PEDRO DE ATACAMA

AÑO	TOTAL DOCENTES EVALUADO S	INSATISFACTORIOS	%	BÁSICOS	%	COMPETENTES	%	DESTACADOS	%
2009	18	1	6	8	44	8	44	1	6
2010	14	1	7	6	43	7	50	---	---
2011	14	1	7	6	43	7	50	---	---
2012	17	4	22	4	22	10	56	----	---
2013	26	----	---	2	7	20	77	4	16
2014	28	1	3.6	06	21.4	17	60.7	04	14.3

Cabe destacar el importante resultado de la evaluación docente, el cual año a año va tomando el peso que corresponde de parte de los docentes, teniendo como estímulo además el incremento de los sueldos base según sean los resultados (10% competente y 40% destacados)

SISTEMA NACIONAL DE EXCELENCIA DOCENTE (SNED)

Establecimientos Educativos	2012 - 2013	2014 - 2015
Escuela de Socaire		100%
Escuela de Peine	60%	100%
Liceo Likan Antai C-30		100%
Escuela de Toconao	100%	60%
Escuela de Solor		60%

Esta evaluación se realiza cada dos años, para medir la excelencia académica, toma en cuenta resultados de mediciones externas, encuesta de apreciación a apoderados, alumnos y docentes, además del asesor técnico. El resultado indica el porcentaje a percibir respecto de un bono trimestral por dos años para los docentes de los establecimientos favorecidos, esto es proporcional a las horas contratadas. En el gráfico anterior podemos apreciar un aumento importante en esta medición para nuestras unidades educativas especialmente para el próximo bienio.

A. RECURSOS HUMANOS

Contar con el 100% de los Profesionales docentes, profesionales PIEC: (Asistente Social, Psicólogo, Psicopedagogo, Educador Diferencial, Fonoaudiólogo, instructor de lenguaje de señas, instructor del sistema Braille) y asistentes de la educación para todos los establecimientos educativos de la comuna, ha sido una meta constante de nuestra sostenedora.

DOCENTES Y ASISTENTES DE LA EDUCACIÓN

DOTACIÓN DOCENTE 2014

CANTIDAD DE DOCENTES A NIVEL COMUNAL 2014							
NOMBRE ESTABLECIMIENTO	DIRECTOR	JEFE UTP	INSPECTOR GENERAL	ORIENTACIÓN	ENCARGADO DE ESCUELA	PLANTA DOCENTE	TOTAL
G-22 Cámar					1	1	1
G-25 Sólor					1	2	3
G-27 Peine					1	5	6
G-28 Río Grande					1	0	1
G-29 Talabre					1	0	1
G-30 Socaire					1	4	5
E-21 Toconao	1	1				15	17
E-26 San Pedro de Atacama	1	1		1		39	42
Liceo C-30	1	1	1	1		19	23
Total	3	3	1	2	6	84	99

TOTAL HORAS DOCENTES A NIVEL COMUNAL 2014							
NOMBRE ESTABLECIMIENTO	DIRECTOR	JEFE UTP	INSPECTOR GENERAL	ORIENTACIÓN	ENCARGADO DE ESCUELA	PLANTA DOCENTE	TOTAL
G-22 Cámar					44	14	58
G-25 Sólor					44	71	115

G-27 Peine					44	221	265
G-28 Río Grande					44	12	56
G-29 Talabre					44	4	48
G-30 Socaire					44	124	168
E-21 Toconao	44	44				548	636
E-26 San Pedro de Atacama	44	44		44		1590	1722
Liceo C-30	44	44	44	44		699	875
Total	132	132	44	88	264	3283	3943

ASISTENTES DE LA EDUCACIÓN 2014	
ESTABLECIMIENTOS	ASISTENTES DE LA EDUCACIÓN
Multigrados	6
E-21 Toconao	10
E-26 San Pedro de Atacama	16
Liceo Likan Antai C-30	9
Total	41

El total de Funcionarios en Escuela Básica UNI BI de las localidades del interior del año 2014 es de 28.

PERSONAL PIE COMUNAL 2014		
Establecimientos Educativos	Cantidad de Profesionales	Horas Contratadas
Escuela Básica S.P.A. E-26	12	458
Escuela Básica Toconao E-21	4	120
Escuela Básica Cámar G-22	3	22
Escuela Básica San Bartolomé de Socaire G-30	3	52
Escuela Básica San Roque de Peine G-27	2	30
Escuela Básica Sólor G-25	4	30
Escuela Básica Andina de Río Grande G-28	2	14
Liceo Agropecuario Likan Antai C-30	2	44
Total Profesionales PIE	32	770

FUNCIONARIOS ESTABLECIMIENTOS EDUCACIONALES Periodo 2014

DOCENTES

	Escuela E-21	Escuela E-26	Liceo C-30	Escuelas Uni-bi
Docentes	15	36	23	18
Docentes de reemplazo	1	1	0	1
Docentes Diferencial	2	6	1	3
Total Docentes	18	43	24	22

ASISTENTES DE LA EDUCACION

	Escuela E-21	Escuela E-26	Liceo C-30	Escuelas Uni-bi
Auxiliares de Servicios Menores	4	5	3	6
Inspectores	3	4	4	0
Asistente de la Educación	3	16	2	0
Asistente Pie	3	4	1	2
Total Asistentes	13	29	10	8

TOTAL FUNCIONARIOS

Total Personal 2012	143
Total Personal 2013	161
Total Personal 2014	167

FUNCIONARIOS DAEM

Profesionales	6
Administrativos	3
Auxiliares de Ser. Men y Chofer	3
Honorarios	1
Totales	13

B. PROGRAMAS Y PROYECTOS:

- Lograr una mayor cobertura de los convenios y alianzas con instituciones y empresas a los establecimientos educacionales de la comuna.
- Presentación y aplicación de Proyecto EIB, en el 100% de los establecimientos de la comuna.
- Fortalecer las redes de apoyo que permitan mejorar los resultados académicos de las diferentes unidades educativas de la comuna.

Son algunos de los objetivos y metas que procuramos alcanzar con las redes de apoyo que se han mantenido en los últimos años, para ello se adjunta el siguientes cuadro.

Programas /proyectos	Objetivo	Aporte 2014
CONVENIO SOCIEDAD QUIMICA Y MINERA DE CHILE	Apoyar a la M.S.A en la contratación de profesionales Apoyo educativo "programa matemáticas" Apoyo educativo para traslado de alumnos	\$17.000.000
CONVENIO APOYO EDUCATIVO PEINE	Apoyo financiero en la contratación de docente de inglés por 16 horas semanales	\$4.896.068
CONVENIO EQUIDAD E IGUALDAD DE OPORTUNIDADES. Convenio gobierno regional de Antofagasta y M.S.A ALMA	Promoviendo equidad e igualdad de oportunidades en la contratación de profesionales e implementación de juegos multigrados año2014	\$24.532.960
CONVENIO TRANSPORTE ESCOLAR , secretaria ministerial de educación región de Antofagasta	Apoyo al sistema de transporte escolar , en zonas rurales	\$9.000.000
PROGRAMA INTERCULTURALIDAD BILINGÜE EIB	Facilitar proceso de implementación del sector de lengua indígena, de la interculturalidad y la revitalización cultural y	\$900.000 \$100.000 por cada escuela

Programas /proyectos	Objetivo	Aporte 2014
	lingüística incorporando materiales didácticos que permitan una práctica pedagógica pertinente	
CONVENIO CON MIRAS A UN NUEVO HORIZONTE convenio gobierno regional de Antofagasta y M.S.A ALMA	preuniversitario y asistencia técnica especializada san pedro de atacama	\$27.125.000
SERVICIO NACIONAL DE DISCAPACIDAD	Apoyo al procesos educativo de estudiantes con discapacidad año 2013	
ESCUELA E-21		\$4.706.400
ESCUELA E-26		\$4.058.400
PROGRAMA DE INTEGRACION COMUNAL	Programa apoyo de niños con necesidades educativas transitorias y permanentes	Aporte por escuela
CONVENIO DE IGUALDAD DE OPORTUNIDADES Y EXCELENCIA EDUCATIVA SUBVENCION LEY SEP	Dar igualdad de oportunidades educativas a los alumnos económicamente más vulnerables del país (alumno prioritario)	
	ESCUELA E-21	\$36.520.872
	ESCUELA E-26	\$235.615.274
	ESCUELA G-22 CAMAR	\$6.116.012
	ESCUELA G-25 SOLOR	\$13.059.652
	ESCUELA G-27 PEINE	\$5.152.060
	ESCUELA G-29 TALABRE	3.193.533
	ESCUELA G-30 SOCAIRE	\$19.527.355
	LICEO LIKAN ANTAI	\$23.759.131

C. PROGRAMA DE INTEGRACIÓN ESCOLAR COMUNAL (PIEC)

INTRODUCCIÓN

El Programa de Integración Escolar (PIE) es una estrategia del sistema escolar, planteada por el Ministerio de Educación, cuyo objetivo es contribuir en el mejoramiento continuo de la calidad de la educación, favoreciendo la presencia en la sala de clases, la participación y el logro de los aprendizajes de todos y cada uno de los y las estudiantes, especialmente de aquellos que presenten una necesidad educativa especial.

El Programa de Integración, coordinado comunalmente está presente en ocho escuelas básicas y el liceo técnico profesional, dependientes del departamento de educación de administración municipal de la comuna de San Pedro de Atacama. Su implementación esta en dos tipos de planta y en forma itinerante, equipos multidisciplinarios compuesto por educadores diferenciales, psicopedagogos, psicólogos, fonoaudiólogas. Las Necesidades Educativas Especiales, abordadas por este programa se definen en relación a los apoyos que requieren los estudiantes para progresar en sus aprendizajes y pueden asociarse a una dificultad específica o una discapacidad.

Originalmente, los Programas de Integración tenían como principal objetivo incluir a estudiantes con discapacidad y generar condiciones en las escuelas para su integración escolar. Actualmente, con la publicación del Decreto N° 170, tienen también como finalidad contribuir al mejoramiento de la calidad de la educación de todos los estudiantes. Este cambio de enfoque, se sustenta en la valoración de las diferencias individuales y en el respeto por la diversidad, en la perspectiva de una visión más inclusiva de la educación.

Para lograr esta educación más inclusiva y de calidad se plantean 3 estrategias fundamentales:

- La incorporación de profesores especialistas (educadoras diferenciales y psicopedagogas) en las aulas de clases para trabajar en conjunto con el profesor de curso, diversificando las estrategias pedagógicas y así posibilitar el aprendizaje de todos los y las estudiantes.
- El apoyo de especialistas (psicopedagogos, educadoras diferencial, psicólogas, fonoaudiólogas) en la sala de clases y fuera de ella para los y las estudiantes que presentan una necesidad educativa especial.
- El trabajo en coordinación con la comunidad escolar para favorecer el respeto a la diversidad y contribuir a una educación más inclusiva.

Los niños, niñas y jóvenes beneficiados directamente por el programa de integración presentan necesidades educativas asociadas a Dificultades específicas de Aprendizaje, Trastorno específico del lenguaje, Trastorno déficit atencional, Discapacidad intelectual o asociadas a discapacidades físicas-sensoriales. Así como la municipalidad de San Pedro de Atacama, realiza el convenio del programa de integración, entendiendo al PIEC como una estrategia del sistema escolar, que tiene el propósito de contribuir al mejoramiento continuo de la calidad de la educación que se imparte en el establecimiento educacional, favoreciendo la presencia en la sala de clases, la participación y el logro de los aprendizajes esperados de “todos y cada uno de los estudiantes”, especialmente de aquellos que presentan necesidades educativas especiales (NEE), sean éstas de carácter permanente o transitorio.

Para atender las Necesidades Educativas Especiales (NEE) de los estudiantes, el año 2008 la municipalidad de San Pedro de Atacama firmó un convenio con el Ministerio de Educación, renovable anualmente, con el propósito de implementar el Proyecto de Integración Escolar (PIE) en los establecimientos de enseñanza Básica. En tanto el año 2013, se incorporó a este convenio la enseñanza media a través del liceo Likan Antai del ayllu de Sequitor. Siendo el total de 7 escuelas básicas y el liceo de la comuna de San Pedro de Atacama. Así para el año 2014, se

implementa el PIE, atendiendo las siguientes capacidades diferentes: visuales, auditivas, déficit atencional, TEL (trastornos del Lenguaje) y déficit cognitivos a cargo de una coordinación comunal subrogante desde Junio del 2014.

2. IMPLEMENTACIÓN PIEC COMUNA SAN PEDRO DE ATACAMA

- **Coordinación Comunal:**

Titular Ángela Carrasco - Coordinadora Comunal

Isabel Santibáñez Gavia - Coordinadora Comunal (s)

2.1 PROFESIONALES EQUIPO DE INTEGRACIÓN POR ESCUELA

PERSONAL PIE COMUNAL 2014

Establecimientos Educativos	Cantidad de Profesionales	Horas Contratadas
Escuela Básica S.P.A. E-26	12	458
Escuela Básica Toconao E-21	4	120
Escuela Básica Cámar G-22	3	22
Escuela Básica San Bartolomé de Socaire G-30	3	52
Escuela Básica San Roque de Peine G-27	2	30
Escuela Básica Sólor G-25	4	30
Escuela Básica Andina de Río Grande G-28	2	14
Liceo Agropecuario Likan Antai C-30	2	44
Total Profesionales PIE	32	770

2.3 ESTRUCTURA ORGANIZACIONAL PROGRAMA INTEGRACIÓN

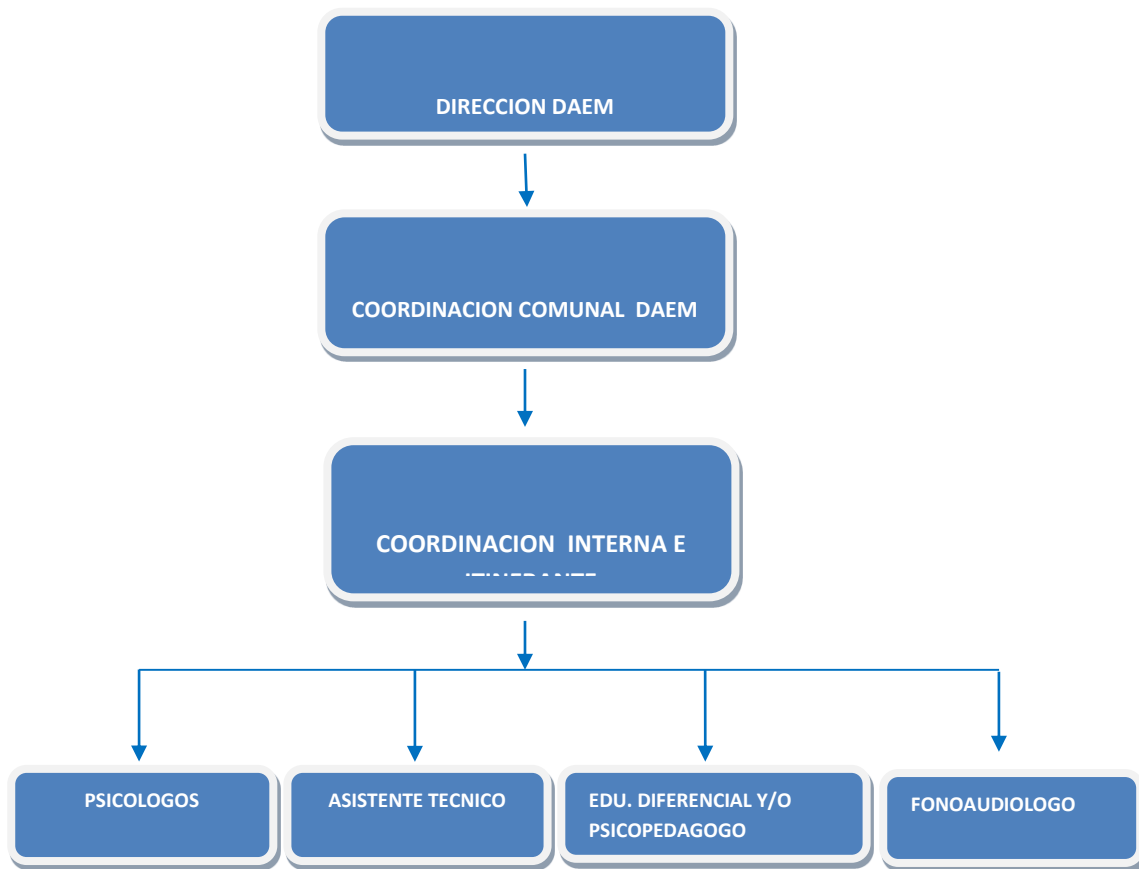

2.4 OBJETIVOS DEL PROGRAMA DE INTEGRACIÓN (PIE)

- Establecer metas trimestrales, semestrales y anuales de aprendizajes, considerando la formación integral del estudiante que presenta Necesidades Educativas Especiales (NEE), con especial énfasis en las asignaturas de Lenguaje y Comunicación y Educación Matemática, teniendo como referente el currículo correspondiente al curso al que pertenece el estudiante.
- Implementar un sistema de monitoreo permanente, evaluación y seguimiento del progreso de los aprendizajes de los estudiantes que presentan Necesidades Educativas Especiales (NEE) de carácter transitorio.

- Implementar estrategias para responder a la diversidad de las Necesidades Educativas Especiales (NEE) de los estudiantes.
- Considerar la participación y colaboración de todo el equipo de aula y de la familia.

2.4 NECESIDADES EDUCATIVAS DE PIEC EN SAN PEDRO DE ATACAMA

EL Proyecto de Integración Escolar (PIE) de la comuna de San Pedro de Atacama, está dirigido a:

- Necesidades Educativas Especiales (NEE) de carácter Transitorias, tales como:
 - Trastorno Específico del Lenguaje (TEL).
 - Dificultades Específicas del Aprendizaje (DEA)
 - Trastorno de Déficit Atencional (TDA).
 - Funcionamiento Intelectual Limítrofe (FIL)

Actualmente son atendidos 145 estudiantes, de enseñanza Básica y Media los cuales reciben atención, de tres profesionales especialistas de Educación Diferencial y una profesional de la salud, Fonoaudióloga y psicólogo

- Necesidades Educativas Especiales (NEE) de carácter Permanente, tales como
 - Déficit intelectual Leve
 - Déficit intelectual Moderado
 - Discapacidad Auditiva
 - Discapacidad Visual

Actualmente son atendidos 145 estudiantes, con necesidades educativas transitorias y 25 con necesidades educativas permanentes de enseñanza Básica y Media, los cuales reciben atención, de tres profesionales especialistas de Educación Diferencial y una profesional de la salud, Fonoaudióloga y psicólogo. Los estudiantes que participan del Proyecto de Integración reciben diariamente

atención personalizada en su sala de clases y también en jornada alterna en una sala especializada, potenciando sus fortalezas y progresando en sus debilidades.

2.6 FODA AÑO 2014

FORTALEZAS

- Generar formatos comunales para los profesionales presentes en la comuna; educadora diferencial, psicólogos y fonoaudiólogas. Se incorporó el área curricular mencionando los aspectos logrados del curriculum.
- Los formatos de informe comunales de los psicólogos considero aspectos emocionales importantes que inciden en el aprendizaje.
- Cronograma de reuniones comunales (una por mes) con todos los integrantes del PIEC.
- Mejoramiento del PIEC en la escuela E-26
- Coordinación interna de la escuela básica E-26 San Pedro de Atacama
- Bono comunal por evaluación de desempeño a profesionales antiguos de la comuna, siendo reconocido el trabajo de 2 educadoras del PIEC y la fonoaudióloga itinerante.

OPORTUNIDADES

- Evaluación de profesionales nuevos de desempeño.
- Reuniones semanales de coordinación interna con coordinación comunal para alinear criterios y gestionar los acuerdos.
- Reuniones de coordinación entre coordinación interna y liceo de la comuna para conocer diagnostico y obtener panorama 2015 en el liceo.
- Visita de supervisora provincial para aunar criterios y mantener relación directa con los profesionales

DEBILIDADES

- Profesionales con baja capacidad de trabajo en equipo.
- Resistencia propia de los EE al trabajo del equipo PIEC
- El programa exige tiempo administrativo extra para poder mantener y cumplir con los requisitos solicitado para cada estudiante.

AMENAZAS

- Licencia de profesionales
- No contar con el personal para reemplazo
- Profesionales nuevos en contexto rural

2.6 INFORME TÉCNICO PLATAFORMA

ESCUELA E-21 DE TOCONAO				
TIPO DE NEET	Nº ESTUDIANTES CON NEET Y NEE EN PIE	Nº TOTAL DE ESTUDIANTES CON NEET REEVALUADOS	Nº DE ESTUDIANTES QUE CONTINUA AÑO 2015 (MANTIENE NEE POR UN NUEVO PERIODO)	Nº ESTUDIANTES QUE EGRESA (NO REQUIERE PERMANECER EN PIE PARA ATENCION POR NEE PARA EL SIGUIENTE PERIODO)
TRANSTORNO ESPECIFICO DEL LENGUAJE (TEL)	4	4	2	2
DIFICULTADES ESPECIFICAS DEL APRENDIZAJE (DEA)	11	11	4	7
DEFICIT ATENCIONAL CON O SIN	1	1	1	0

HIPERACTIVIDAD				
FUNCIONAMIENTO INTELECTUAL EN EL RANGO LIMITROFE	10	10	9	1
NECESIDADES EDUCATIVAS PERMANENTES	6	6	6	
TOTAL ESTUDIANTES	32	32	22	10

ESCUELA E-26 SAN PEDRO DE ATACAMA				
TIPO DE NEET	Nº ESTUDIANTES CON NEET Y NEE EN PIE	Nº TOTAL DE ESTUDIANTES CON NEET REEVALUADOS	Nº DE ESTUDIANTES QUE CONTINUA AÑO 2015 (MANTIENE NEE POR UN NUEVO PERIODO)	Nº ESTUDIANTES QUE EGRESA (NO REQUIERE PERMANECER EN PIE PARA ATENCION POR NEE PARA EL SIGUIENTE PERIODO)
TRANSTORNO ESPECIFICO DEL LENGUAJE (TEL)	17	16	9	7
DIFICULTADES ESPECIFICAS DEL APRENDIZAJE (DEA)	36	36	29	7
DEFICIT ATENCIONAL CON O SIN HIPERACTIVIDAD	3	3	3	0
FUNCIONAMIENTO INTELECTUAL EN EL RANGO	32	32	21	11

LIMITROFE				
NECESIDADES EDUCATIVAS PERMANENTES	14	14	14	0
TOTAL ESTUDIANTES	102	87	76	25

ESCUELA G-22 DE CAMAR				
TIPO DE NEET	Nº ESTUDIANTES CON NEET Y NEE EN PIE	Nº TOTAL DE ESTUDIANTES CON NEET REEVALUADOS	Nº DE ESTUDIANTES QUE CONTINUA AÑO 2015 (MANTIENE NEE POR UN NUEVO PERIODO)	Nº ESTUDIANTES QUE EGRESA (NO REQUIERE PERMANECER EN PIE PARA ATENCION POR NEE PARA EL SIGUIENTE PERIODO)
TRANSTORNO ESPECIFICO DEL LENGUAJE (TEL)	1	1	1	0
DIFICULTADES ESPECIFICAS DEL APRENDIZAJE (DEA)	1	1	1	0
DEFICIT ATENCIONAL CON O SIN HIPERACTIVIDAD	0	0	0	0
FUNCIONAMIENTO INTELECTUAL EN EL RANGO LIMITROFE	0	0	0	0
NECESIDADES EDUCATIVAS PERMANENTES	1	1	2	
TOTAL ESTUDIANTES	2	3	2	0

ESCUELA G-25 DE SOLOR				
TIPO DE NEET	Nº ESTUDIANTES CON NEET Y NEEP EN PIE	Nº TOTAL DE ESTUDIANTES CON NEET REEVALUADOS	Nº DE ESTUDIANTES QUE CONTINUA AÑO 2015 (MANTIENE NEE POR UN NUEVO PERIODO)	Nº ESTUDIANTESN QUE EGRESA (NO REQUIERE PERMANECER EN PIE PARA ATENCION POR NEE PARA EL SIGUIENTE PERIODO)
TRANSTORNO ESPECIFICO DEL LENGUAJE (TEL)	2	2	2	0
DIFICULTADES ESPECIFICAS DEL APRENDIZAJE (DEA)	4	4	3	1
DEFICIT ATENCIONAL CON O SIN HIPERACTIVIDAD	3	3	3	0
FUNCIONAMIENTO INTELECTUAL EN EL RANGO LIMITROFE	1	1	1	0
NECESIDADES EDUCATIVAS PERMANENTES	0	0	0	1
TOTAL ESTUDIANTES	2	10	9	2

ESCUELA G-28 DE RIO GRANDE				
TIPO DE NEET	Nº ESTUDIANTES CON NEET Y NEEP EN PIE	Nº TOTAL DE ESTUDIANTES CON NEET REEVALUADOS	Nº DE ESTUDIANTES QUE CONTINUA AÑO 2015 (MANTIENE NEE POR UN NUEVO PERIODO)	Nº ESTUDIANTESN QUE EGRESA (NO REQUIERE PERMANECER EN PIE PARA ATENCION POR NEE PARA EL SIGUIENTE PERIODO)
TRANSTORNO ESPECIFICO DEL LENGUAJE (TEL)	0	0	0	0
DIFICULTADES ESPECIFICAS DEL APRENDIZAJE (DEA)	0	0	0	0
DEFICIT ATENCIONAL CON O SIN HIPERACTIVIDAD	0	0	0	0
FUNCIONAMIENTO INTELECTUAL EN EL RANGO LIMITROFE	0	0	0	0
NECESIDADES EDUCATIVAS PERMANENTES	1	0	1	1
TOTAL ESTUDIANTES	1	0	1	1

LICEO LIKAN ANTAI				
TIPO DE NEET	Nº ESTUDIANTES CON NEET Y NEEP EN PIE	Nº TOTAL DE ESTUDIANTES CON NEET REEVALUADOS	Nº DE ESTUDIANTES QUE CONTINUA AÑO 2015 (MANTIENE NEE POR UN NUEVO PERIODO)	Nº ESTUDIANTESN QUE EGRESA (NO REQUIERE PERMANECER EN PIE PARA ATENCION POR NEE PARA EL SIGUIENTE PERIODO)
TORNO ESPECIFICO DEL LENGUAJE (TEL)	0	0	0	0
DIFICULTADES ESPECIFICAS DEL APRENDIZAJE (DEA)	4	4	1	3
DEFICIT ATENCIONAL CON O SIN HIPERACTIVIDAD	0	0	0	0
FUNCIONAMIENTO INTELLECTUAL EN EL RANGO LIMITROFE	4	4	4	0
NECESIDADES EDUCATIVAS PERMANENTES	0	0	0	3
TOTAL ESTUDIANTES	8	8	5	3

ESCUELA G-30 DE SOCAIRE				
TIPO DE NEET	Nº ESTUDIANTES CON NEET Y NEEP EN PIE	Nº TOTAL DE ESTUDIANTES CON NEET REEVALUADOS	Nº DE ESTUDIANTES QUE CONTINUA AÑO 2015 (MANTIENE NEE POR UN NUEVO PERIODO)	Nº ESTUDIANTESN QUE EGRESA (NO REQUIERE PERMANECER EN PIE PARA ATENCION POR NEE PARA EL SIGUIENTE PERIODO)
TORNO ESPECIFICO DEL LENGUAJE (TEL)	2	2	2	0
DIFICULTADES ESPECIFICAS DEL APRENDIZAJE (DEA)	2	2	2	0
DEFICIT ATENCIONAL CON O SIN HIPERACTIVIDAD	1	1	1	0
FUNCIONAMIENTO INTELECTUAL EN EL RANGO LIMITROFE	3	3	3	0
NECESIDADES EDUCATIVAS PERMANENTES	1	1	1	0
TOTAL ESTUDIANTES	9	9	9	0

D. ÁREA FINANCIERA.

Los ingresos del Departamento de educación "DAEM" se originan desde tres fuentes. La primera corresponde a la Subvención Escolar que entrega el Ministerio de Educación, y que viene a representar aproximadamente el 60% de los ingresos; la segunda fuente corresponde a Aporte entregados por la Municipalidad de San Pedro de Atacama, que representa un 18% de los ingresos; por proyectos o ingresos que no califican en Subvención escolar, pudiendo ser públicos y/o privados, que representa un 19% de los ingresos.

El porcentaje restante de ingresos corrientes corresponde a otras transferencias o Ingresos de operación, los que en su conjunto alcanzan aproximadamente un 3%.

El total de los ingresos para el sector educación en el año 2014, alcanzó los **M\$ 3.082.118.**

CONCEPTO	M\$ 2013	M\$ 2014	VALOR ACTUALIZADO 2013	% VARIACIÓN
De la Subsecretaria de Educación	1.671.230	1.834.535	1.766.490	3.85%
Otros Aportes	411.437	591.381	434.889	35.98%
De otras entidades publicas	115.806	73.949	122.407	-39.58%
De la Municipalidad (A.P).	440.000	550.000	465.080	18.26%
Recuperación de licencia Medicas	30.882	26.593	32.642	-18.53%
Otros Ingresos	5.908	5.660	6.245	-9.36%
TOTAL	2.675.263	3.082.118	2.827.753	

NOTA: El valor del año 2013 se actualizó según IPC llevandolo a una misma moneda del año 2014, con la finalidad de comparar un mismo poder adquisitivo y saber la real variación en términos financieros.

INGRESOS D.A.E.M. 2014

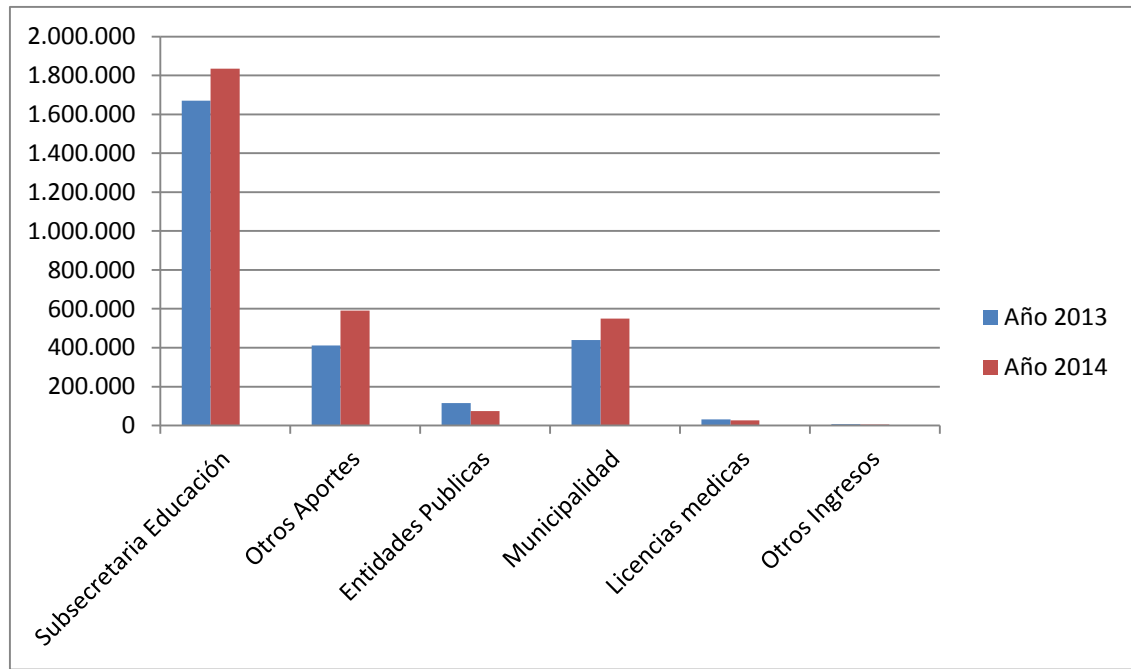
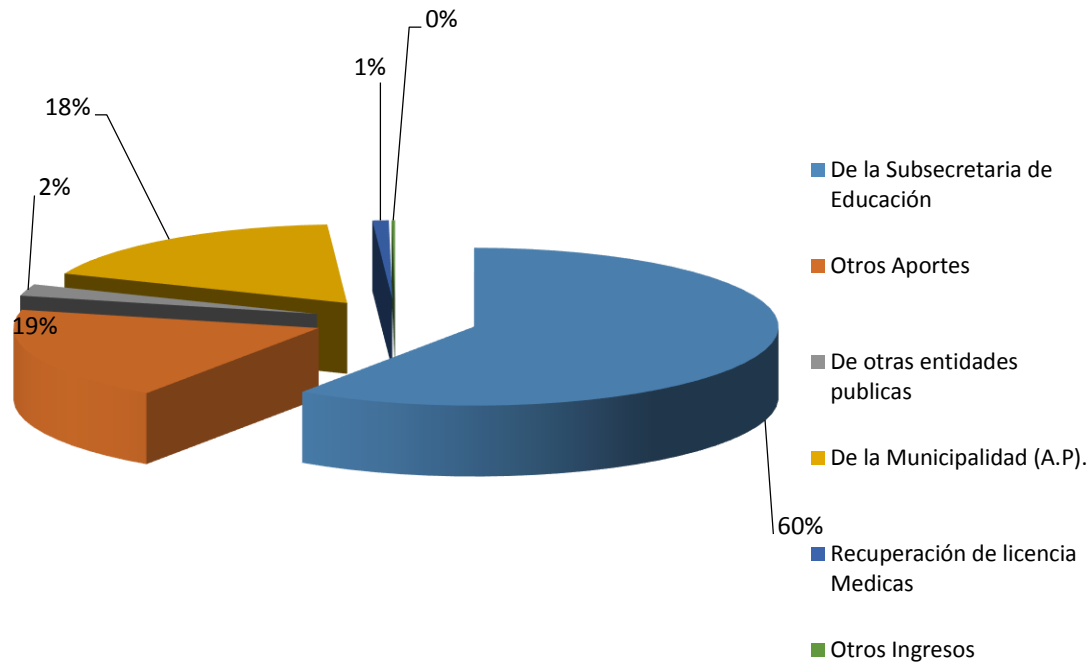

- **Subvención Escolar año 2014**

La subvención Educacional corresponde a los ingresos generados por la asistencia medida de los alumnos del sistema escolar.

La fórmula de cálculo y los montos están explicitados en la Ley de Subvencione

INGRESOS

ESTABLECIMIENTOS	M\$ 2014
Escuela Básica G-30 Socaire	65.151
Escuela Básica G-29 Talabre	28.328
Escuela Básica G-28 Río Grande	30.828
Escuela Básica G-27 Peine	61.530
Escuela Básica G-25 Solor	54.153
Escuela Básica G-22 Camar	28.370
Escuela Básica E-26 San Pedro	830.239
Escuela Básica E-21 Toconao	172.619
Liceo C-30 de Sequitor	328.254
TOTAL	1.599.471

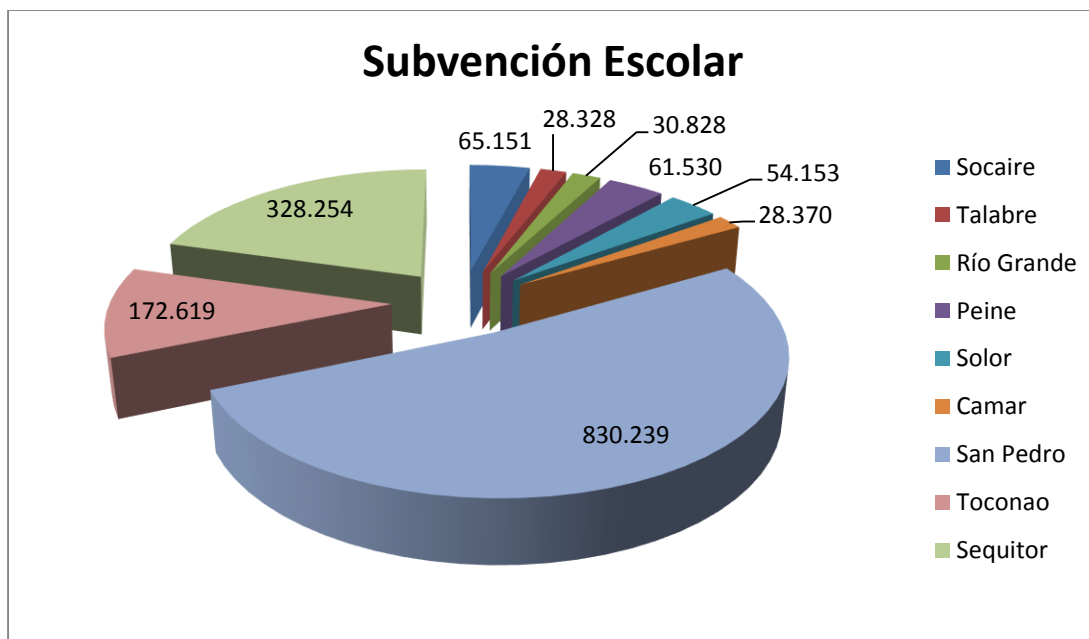

- **Ingresos Proyecto de Integración P.I.E 2014: Corresponde al Programa de Integración Escolar**

ESTABLECIMIENTOS 2014	M\$
Escuela Básica G-30 Socaire	14.254
Escuela Básica G-29 Talabre	
Escuela Básica G-28 Rio Grande	3.980
Escuela Básica G-27 Peine	12.454
Escuela Básica G-25 Solor	13.689
Escuela Básica G-22 Camar	4.186
Escuela Básica E-26 San Pedro	134.553
Escuela Básica E-21 Toconao	41.493
Liceo C-30 Sequitor	10.455
	-
TOTAL	235.064

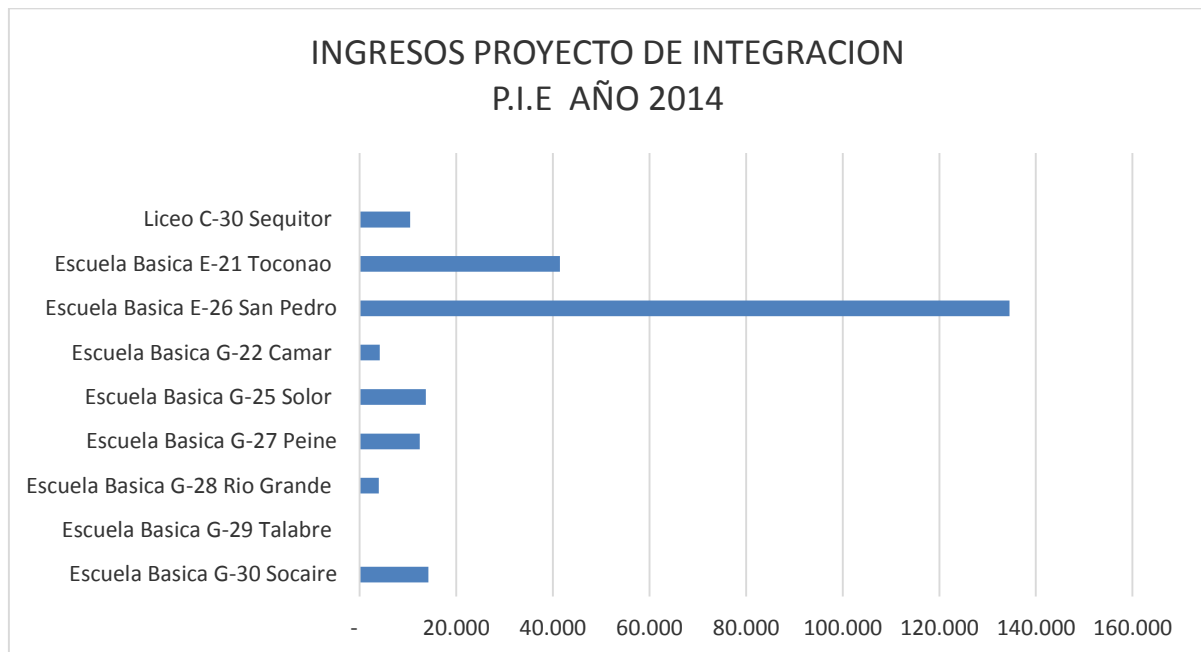

- **Aporte Municipal**

Este ingreso ha tenido un incremento a través de los años, destinado especialmente a financiar la dotación Administrativa del Departamento de Educación Municipal y a diversos requerimientos.

En el cuadro siguiente, se refleja el comportamiento de los últimos 5 años

Aporte Municipal	M\$
2010	197.009
2011	237.421
2012	339.549
2013	440.000
2014	550.000
TOTAL	1.763.979

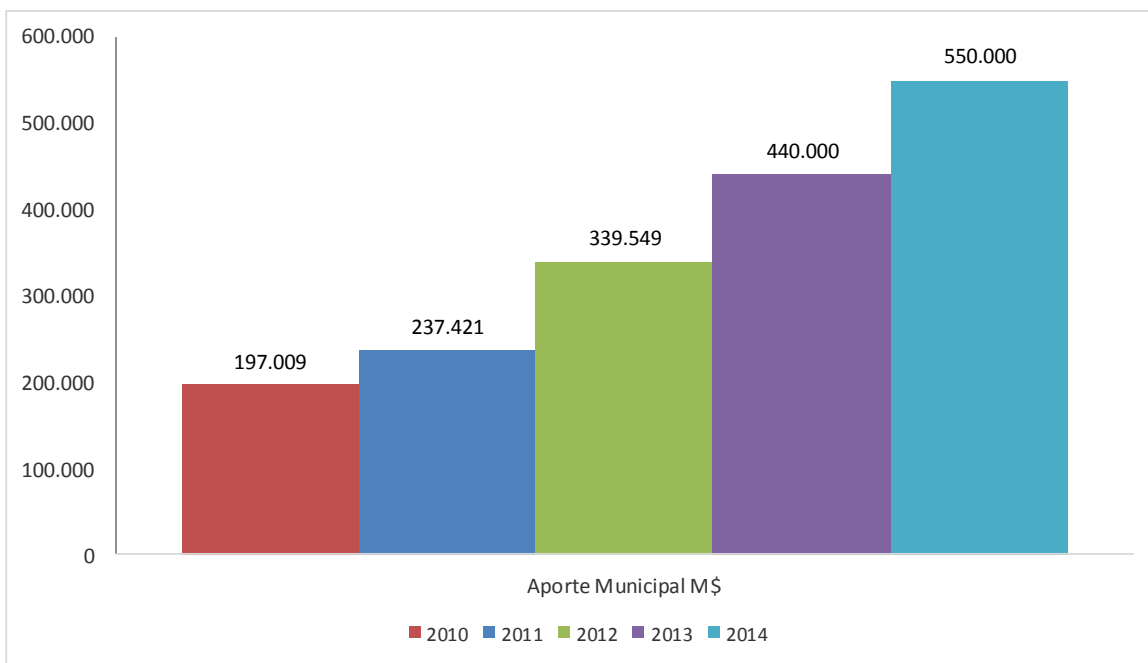

- **Otros Aportes**

Son los relacionados básicamente con las Subvenciones de Subvención Escolar Preferente (SEP) y los recursos FAEP (ex FAGEM).

Subvención Escolar Preferencial (SEP)

ESTABLECIMIENTOS	M\$
Escuela Básica G-30 Socaire	7.710
Escuela Básica G-29 Talabre	1.819
Escuela Básica G-28 Rio Grande	860
Escuela Básica G-27 Peine	4.893
Escuela Básica G-25 Solor	8.499
Escuela Básica G-22 Camar	3.374
Escuela Básica E-26 San Pedro	198.494
Escuela Básica E-21 Toconao	35.306
Liceo C-30 Sequitor	19.287
TOTAL	280.245

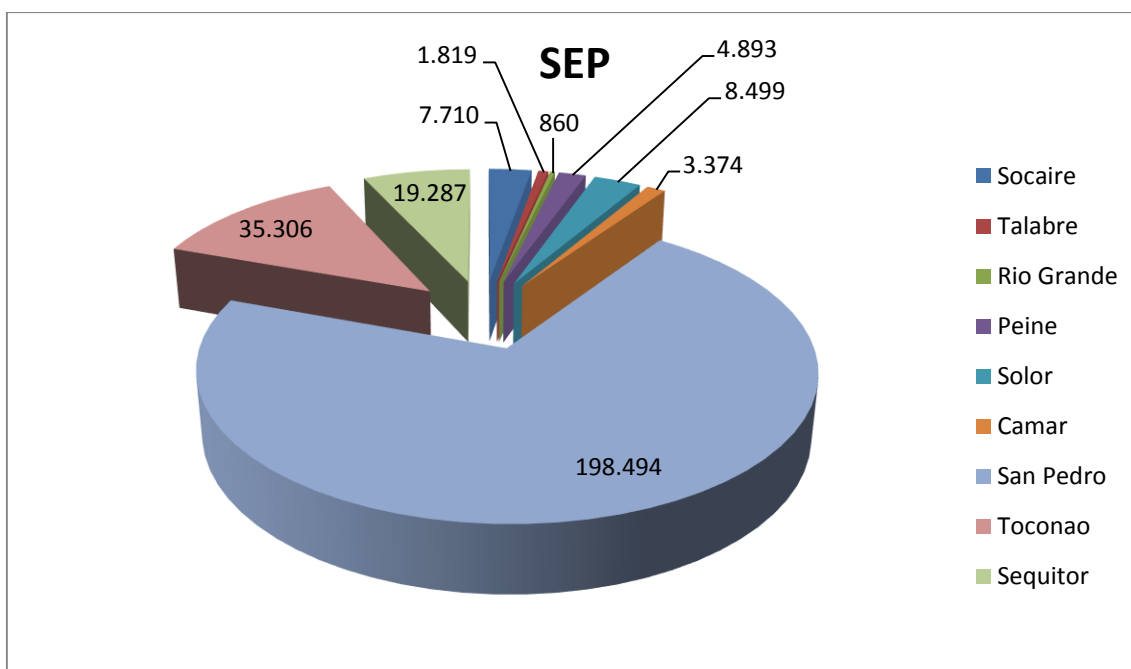

FONDOS DE APOYO A LA EDUCACION PÚBLICA MUNICIPAL 2014

FONDOS DE APOYO A LA EDUCACION PUBLICA MUNICIPAL FAEP		
Área de Financiamiento.	INICIATIVAS (Genérica)	Costo Total Área M\$
Adquisiciones o Instalación de Tecnología.	Adquisición e Instalación de recursos tecnológicos en los establecimientos de la comuna de San Pedro de Atacama.	15.000
Obras de Infraestructura en Establecimientos Educativos y dependencias del	Reparación y Habilitación de dependencias del DAEM de San Pedro de Atacama.	20.000

Sostenedor Municipal.		
Asistencia Técnica para el mejoramiento de la Gestión Educacional Municipal.	Contratación de: Especialidades en Infraestructura educacional; Iniciativas de gestión Curricular e Institucional e Instrumentos Legales y Funcionales del DAEM.	73.986
Cancelación de Indemnizaciones.	Ajuste de la Planta de funcionarios para aumentar eficiencia en las gestiones educacionales, según nuevas orientaciones respecto de la enseñanza básica y media.	60.000
TOTAL FONDO DE APOYO A LA EDUCACION PUBLICA		168.986

Área de Financiamiento.

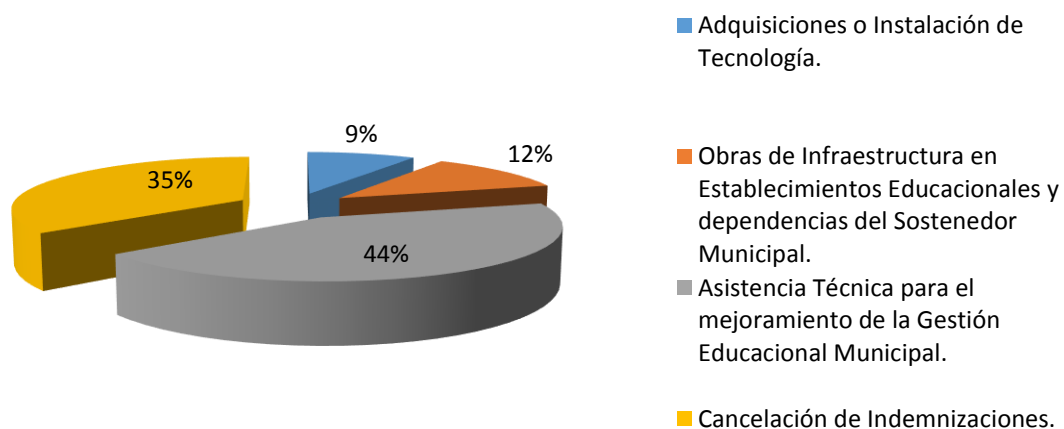

- **Otros ingresos Corrientes**

Se contempla dentro del presupuesto por los ingresos de Reembolso de Licencia Médica, Provenientes de enfermedades profesionales "MUTUAL" y de enfermedades común "ISAPRES. SERVICIO DE SALUD Y CAJA DE COMPENSACIONES LOS ANDES". Que en el año 2013 se percibió la suma de M\$ 26.593, y Otro ingresos, que se determina de acuerdo a los reintegro de dineros que no contemplan impuestos, que en el año se percibió la suma de M\$ 5.660.

GASTOS D.A.E.M.

Los gastos correspondientes al sector de educación se concentran principalmente en las Remuneraciones del Personal, contratado bajo la modalidad de planta, contrata, otras remuneraciones (Codigo del Trabajo) y honorarios, con incidencia de un 77% en el presupuesto. Los gastos en funcionamiento concentran la segunda partida de gastos más relevantes, con aproximación del 21% de incidencia lo que cubre los consumos básico, todo tipo de mantención y mantenimiento de bienes inmuebles y vehículos, artículos de escritorios, etc.

El total de los gastos en el año 2014 alcanzo la suma de **M\$ 2.863.584.-**

CONCEPTO	M\$ 2013	M\$ 2014	VALOR ACTUALIZADO 2013	%
Gastos en Personal	1.998.796	2.194.777	2.112.727	3,88%
Personal de Planta (Docentes)	939.200	956.931	992.734	-3,61%
Personal a Contrata (Docentes)	446.185	536.486	471.618	13,75%
Otras Remuneraciones (Honor., Código Trabajo, Reemp. y Otros)	613.411	701.360	648.375	8,17%
Bienes y Servicios de Consumo	441.939	580.657	467.130	24,31%
A Otras Entidades Publicas	7.641		8.077	
Íntegros al Fisco (Impuestos 2º categoría)	4.578	1.150	4.839	-76,24%
Adquisiciones de Activos no Financieros	9.481	51.049	10.021	409,42%
Iniciativas de Inversión		31.000		
TOTAL	2.542.898	2.858.633	2.602.794	

NOTA: El valor del año 2013 se actualizó según IPC llevándolo a una misma moneda del año 2014, con la finalidad de comparar un mismo poder adquisitivo y saber la real variación en términos financieros

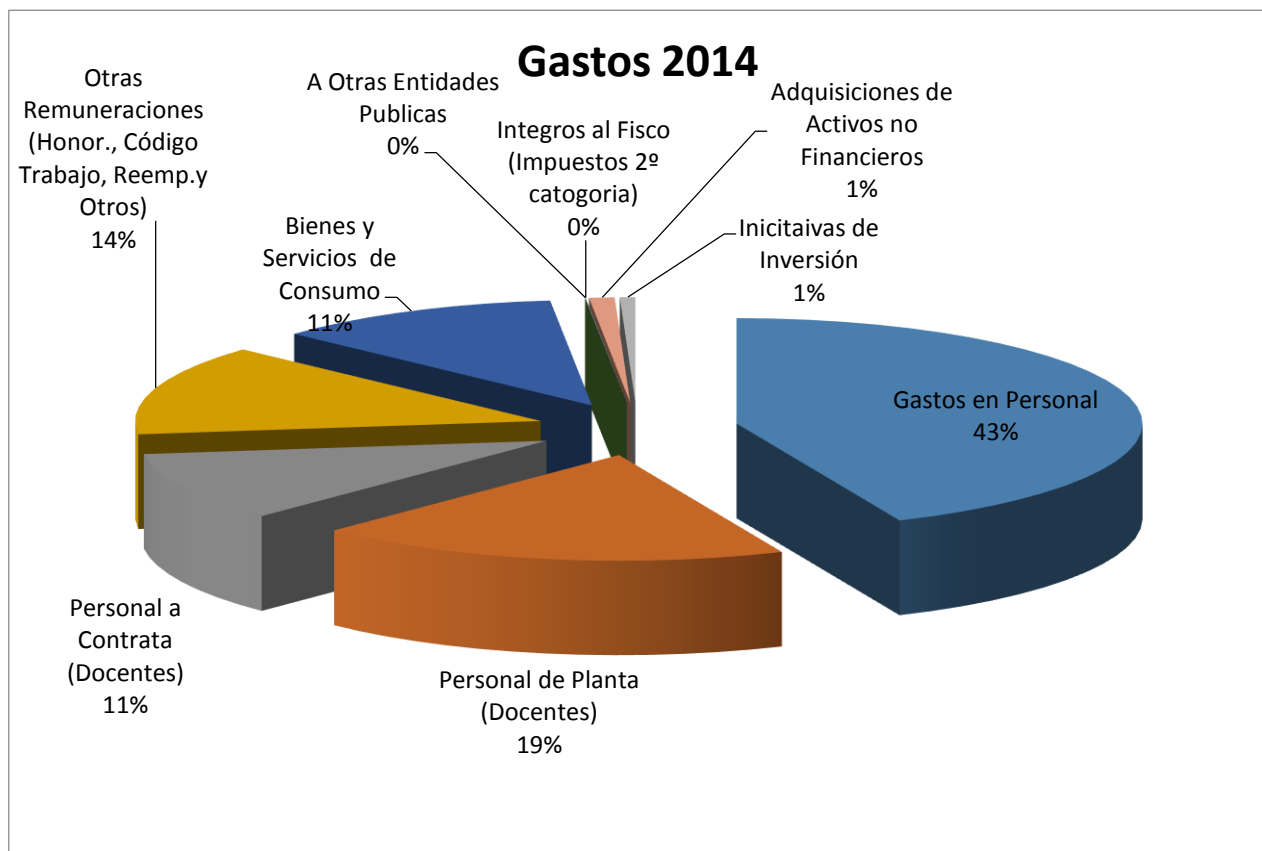

Bienes y Servicios de consumo

El gasto de consumo de los servicios básicos está directamente relacionado con los servicios de suministro de Agua Potable, Electricidad e internet, que comprende los centros de costos de los Establecimientos y del Daem.

A continuación se presenta una comparación entre de los años 2013 y 2014, de acuerdo al consumo global del presupuesto destinado para estos fines en particular.

Gastos servicios Básicos M\$	2013	2.014
Agua Potable	91.960	87.481
Electricidad	27.301	41.861
Internet	41.751	50.596
Total Anual	161.012	179.938

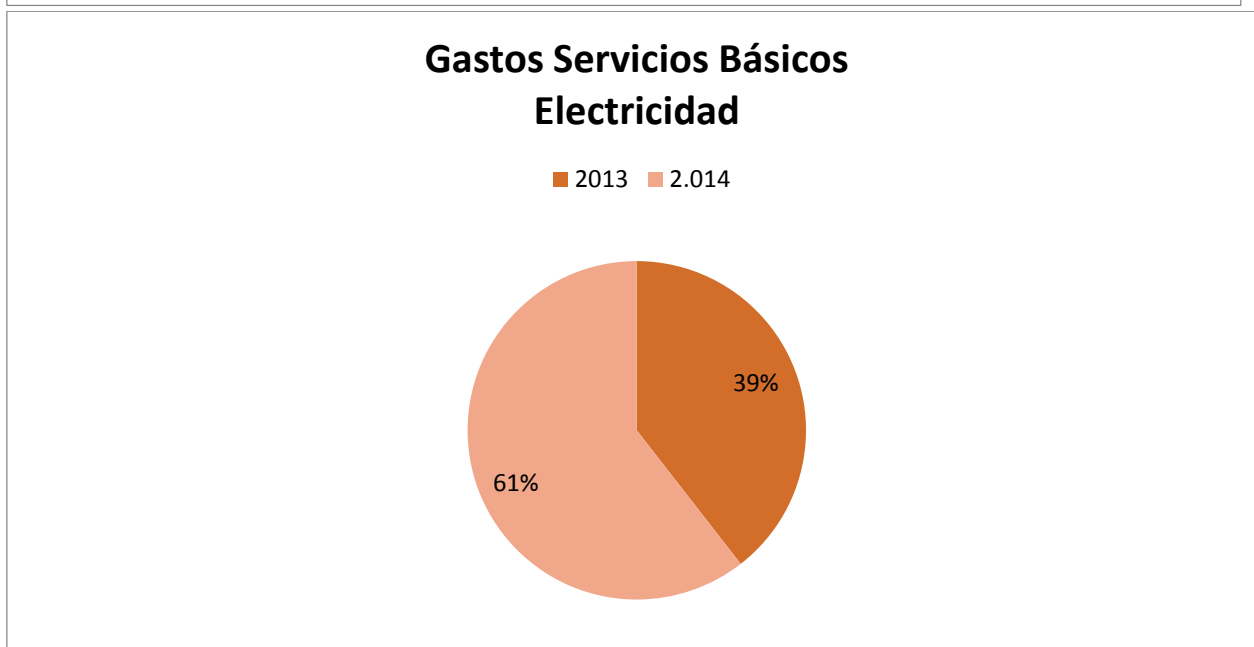
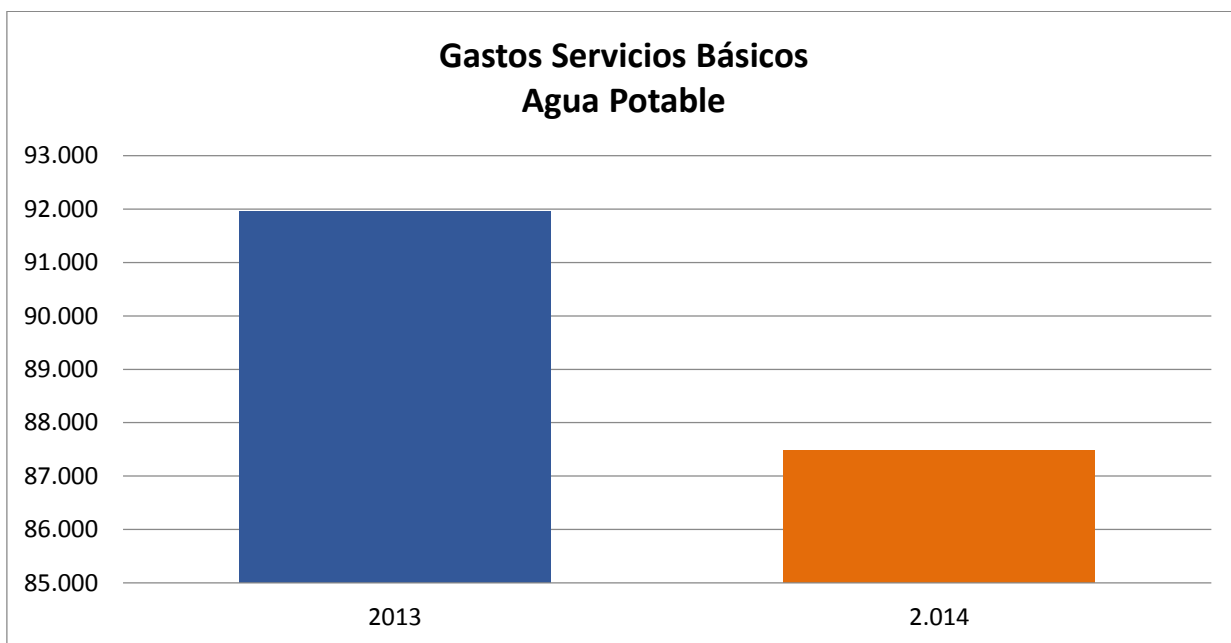

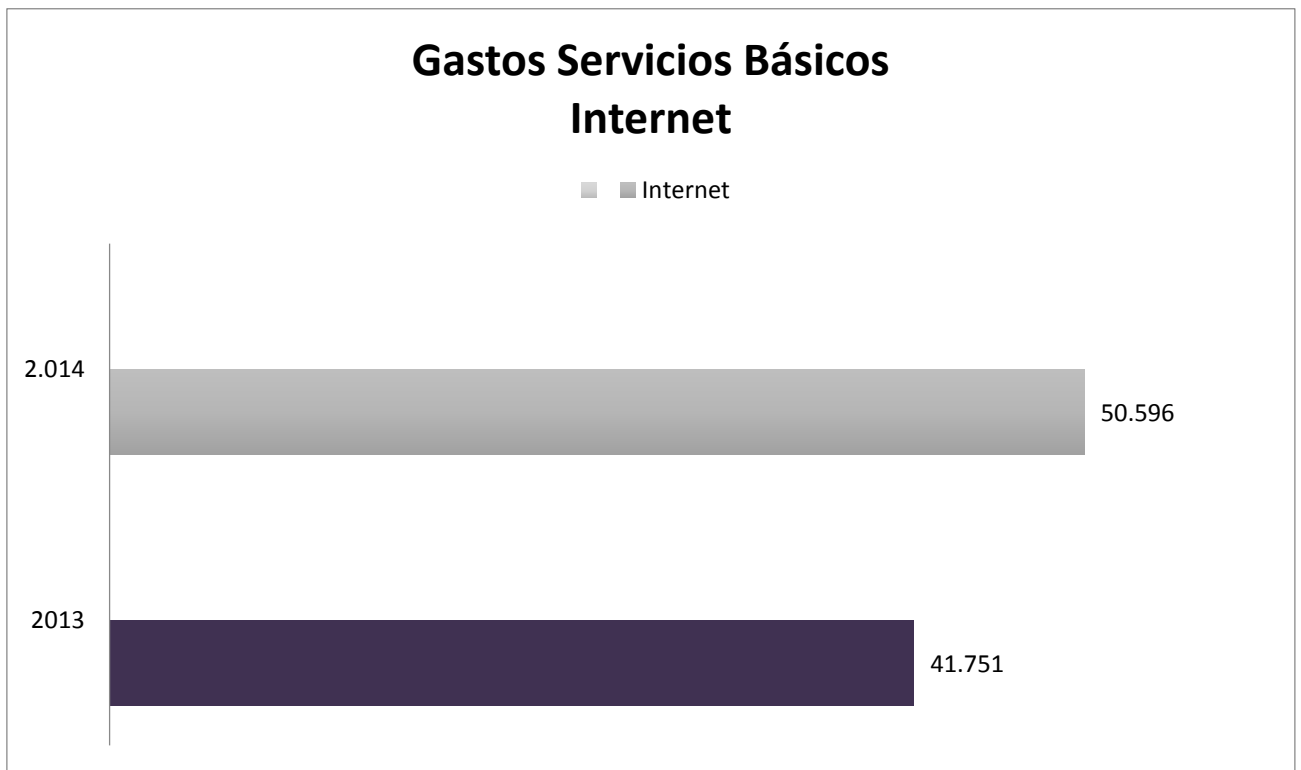

Adquisición de Activos no Financieros.

El gasto de adquisición de los Activos no Financieros se presenta en el siguiente cuadro, como resultado de la gestión por mejorar y facilitar de herramientas, que permitan acceder a óptimos resultado de la Gestión Educacional del Daem.

CONCEPTO	M\$ 2014
VEHICULOS	30.561
MOBILIARIO Y OTROS	1.318
MAQUINAS Y EQUIPOS DE OFICINA	2.551
MAQUINAS Y EQUIPOS PARA LA PRODUCCION	8.343
EQUIPOS COMPUTACIONALES Y PERIFERICOS	4.213
OTRAS	4.062
TOTAL	51.048

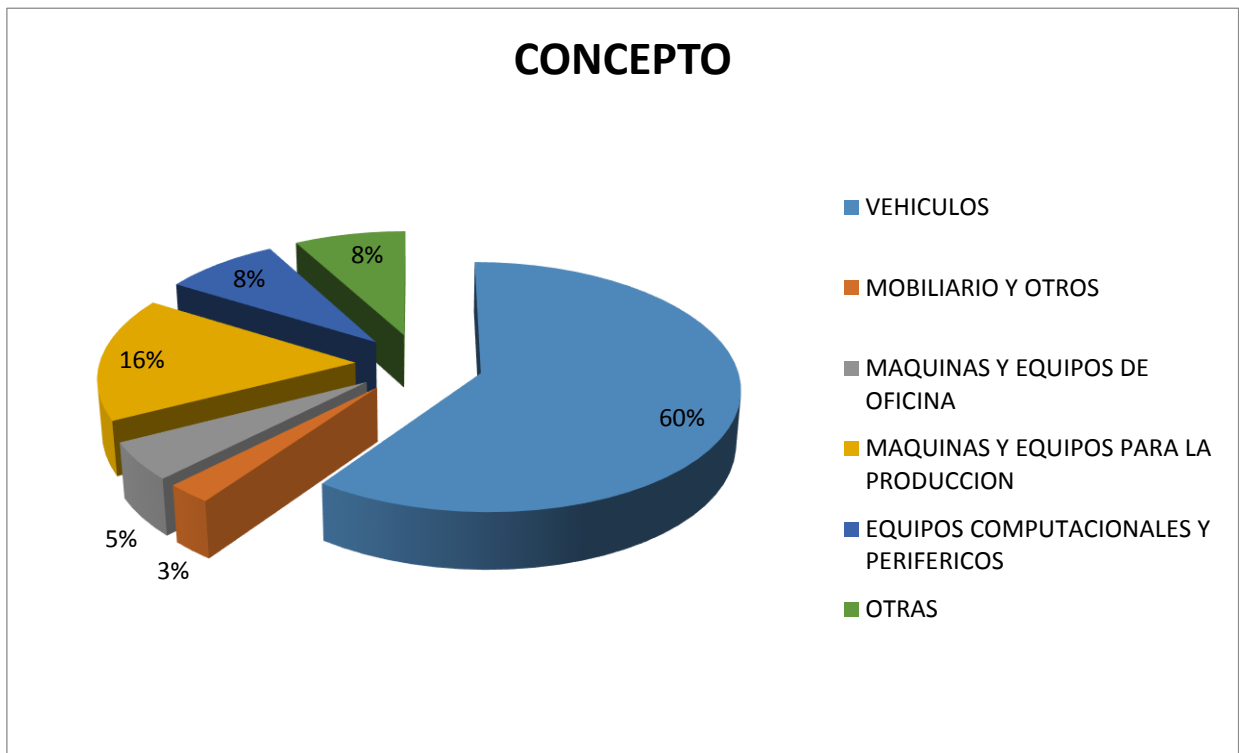

Iniciativas de Inversión.

El gasto por concepto de Inversión se debe básicamente al contrato de servicios de consultoría, con el fin de plasmar estas iniciativas en Proyectos de Inversión, que estén directamente relacionados con la Gestión Educacional del Daem.

Iniciativas de Inversión 2014	M\$
Consultorías	31.000
Total Anual	31.000

INDICADORES RELEVANTES

- Evaluación docente del proceso 2013, donde por primera vez obtenemos como resultado 04 docentes destacados, competentes y 02 básico, a diferencia del año anterior esta vez no hubo ningún insatisfactorio.

- Por segundo año consecutivo se brinda un Pre Universitario a los alumnos del Liceo Agropecuario Likan Antai, interesados en proseguir estudios superiores.
- Durante el segundo semestre se sientan las bases de la Proyección de la Red Educacional de nuestra comuna, en dos grandes zonas como es la Localidad de San Pedro de Atacama y para el sector sur de nuestra comuna en la localidad de Toconao.



De este modo se proyecta a diez años atender la demanda comunal en educación, entendiendo que la población preescolar y hasta 2do básico ha ido en aumento de forma explosiva.

DEPARTAMENTO DE SALUD

INTRODUCCION

La administración de la Salud en la Comuna, es asumida desde el año 1987 por la Municipalidad de San Pedro de Atacama, a través del Departamento de Salud, fecha en que asume la responsabilidad de la Atención Primaria, con una escasa dotación de personal y equipamiento para el funcionamiento de las Postas de Toconao, Socaire, Peine y San Pedro de Atacama. En más de dos décadas podemos observar un importante crecimiento poblacional, lo que se traduce en mejorar los planes de inversión en materia de infraestructura y recurso humano en esta área; es así que desde el año 2010 contamos con un Centro de Salud Familiar, 4 Posta de Salud Rural y 2 Estaciones Médicos Rurales, lo que refuerza el Modelo de Salud integral desde la mirada biopsicosocial de la persona.

El Municipio en su calidad de administradora del sistema define la estructura organizacional de los Establecimientos de Atención Primaria y de la Unidad Encargada de la Salud, sobre la base del PLADECO, del Plan Anual de Salud comunal y del modelo de atención definido por el Ministerio de Salud.

ORGANIGRAMA DEL DEPARTAMENTO DE SALUD

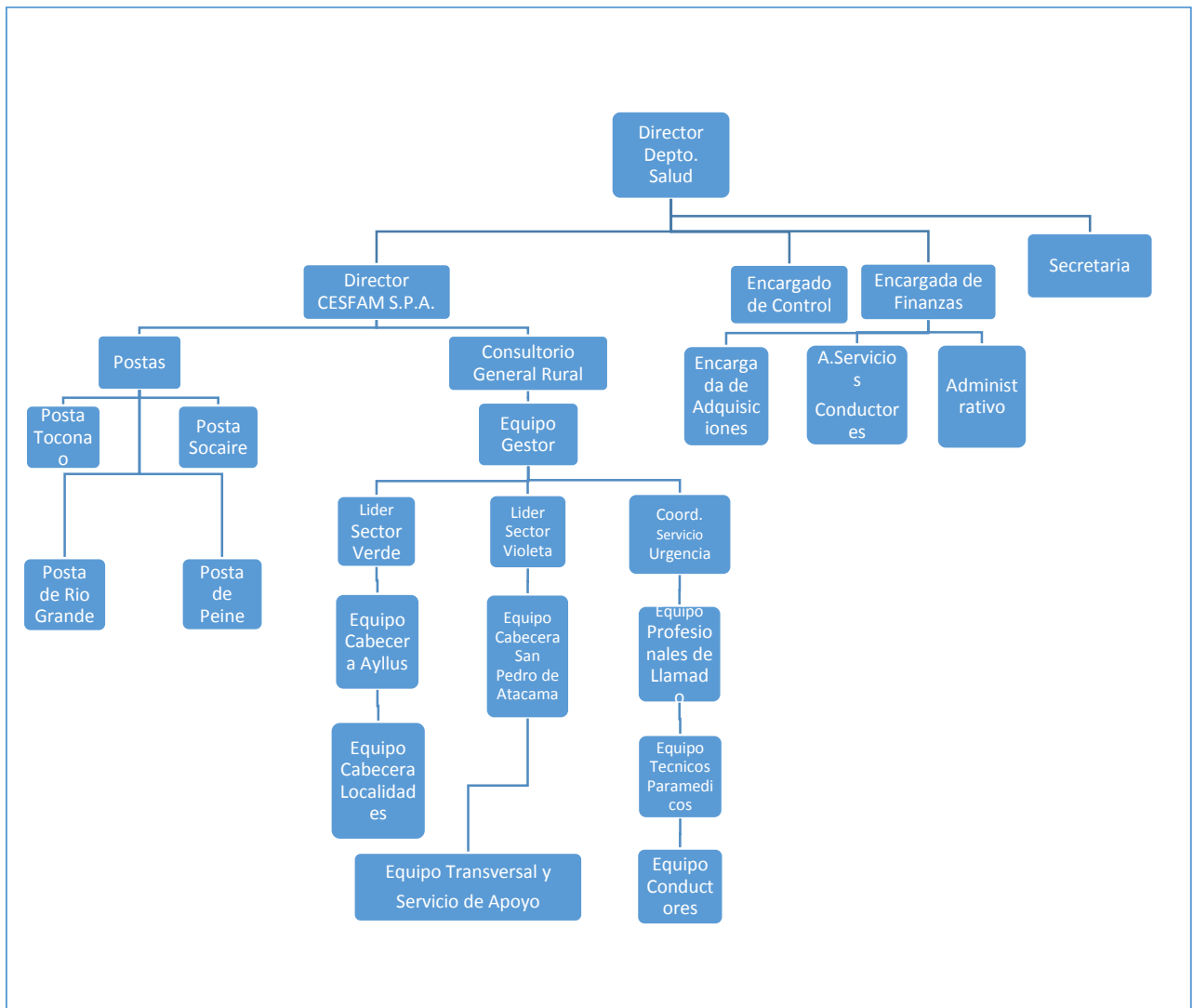

EJES DE GESTION NORMATIVOS MINISTERIALES DE APS

Metas Sanitarias:

El cumplimiento de metas sanitarias y de mejoras en la atención, según lo establecido en el artículo N° 4 de la Ley N° 19.813, las que son publicadas en el diario oficial durante el mes de Septiembre. Determina el componente variable de la asignación de desarrollo y estímulo al desempeño colectivo. En el año 2014 la Comuna cumplió con un 84.17%, según Resolución Exenta 0890 del 09 de Febrero de 2015, de la Secretaria Regional Ministerial de Salud.

Las metas sanitarias cumplidas el año 2014 para la comuna de San Pedro de Atacama, son las siguientes:

Número	Descripción	Meta Numérica	Cumplimiento
1	Meta 1: Recuperación del Desarrollo Psicomotor.	90%	87,5%
2	Meta 2: Cobertura de PAPANICOLAU	80%	96,2%
3	Meta 3A: Cobertura de Alta Odontológica Total en Adolescentes de 12 Años.	70%	70%
4	Meta 3B: Cobertura de Alta Odontológica en Embarazadas.	63%	77,55%
5	Meta 3C: Cobertura de Alta Odontológica Total en niños de 6 Años.	75%	73.4%
6	Meta 4: Cobertura Efectiva de Diabetes Mellitus tipo 2 en Personas de 15 y Más Años.	10,7%	7,92%
7	Meta 5: Cobertura Efectiva de la Presión Arterial en Personas de 15 y Más Años.	50%	22,9%
8	Meta 6: Mantener o Disminuir la Obesidad en Niños Menores de 6 Años.	Bajo 9,4%	4,2%
9	Meta 7: Consejos de Desarrollo de Salud Funcionando Regularmente.	1 CDL Funcionando	No
10	Meta 8: Evaluación Anual del Pie en Personas con Diabetes Bajo Control de 15 y más Años.	57%	63,8%

CUMPLIMIENTO FINAL DE META SANITARIA : 84,17 %

**PROGRAMAS EXTRAPRESUPUESTARIOS EN CONVENIO CON EL SERVICIO DE
SALUD DE ANTOFAGASTA AÑO 2014.**

Con la finalidad de apoyar la gestión de la Municipalidad, en conformidad a lo establecido en el Art. 56° de la Ley 19.378, el aporte estatal podrá incrementarse cuando se hayan dictado normas técnicas, planes y programas con posterioridad a la entrada en vigencia de la ley, lo que implica un mayor gasto para la entidad administradora; en virtud de ello anualmente el Ministerio de Salud a través del Servicio de Salud de Antofagasta, celebra convenios para impulsar programas orientados a mejorar la accesibilidad, oportunidad y calidad técnica de la atención que se entrega en los establecimientos de Atención Primaria de Salud. En este contexto, el Municipio a través del Departamento de Salud ejecutó durante el 2014, los siguientes Programas:

N° Res.	Programas	Subtit.	Monto convenio	Ingreso	Gasto	% Rendición al S.S.A. según Convenio
183	ATENCION INTEGRAL DE SALUD MENTAL EN ATENCION PRIMARIA	24	11,000,000	11,000,000	8,995,161	82%
265	REHABILITACIÓN INTEGRAL EN LA RED DE SALUD	24	3,105,450	3,105,450	3,105,450	100%
581	CONTROL DE ENFERMEDADES RESPIRATORIAS DEL ADULTO-ERA	24	20,023,497	19,771,646	12,280,913	62%
580	ENFERMEDADES RESPIRATORIAS INFANTILES - IRA	24	11,520,376	11,520,372	11,520,372	100%
807 - 1574	MEJORIA DE LA EQUIDAD EN SALUD RURAL	24	26,818,459	26,818,459	17,522,697	65%
827	APOYO DIAGNOSTICO RADIOLOGICO EN EL NIVEL PRIMARIO DE ATENCION PARA LA RESOLUCION EFICIENTE DE NEUMONIA ADQUIRIDA EN LA COMUNIDAD (NAC)	24	1,500,000	1,500,000	\$ 200,060	13%
879	ODONTOLOGICO INTEGRAL	24	8,480,826	8,480,826	9,070,635	107%
2313	P. ODONTOLOGICO MAS SONRISAS CHILE 201	24	1,474,522	884,713	884,713	100%
878	PREVENTIVO EN SALUD BUCAL EN POBLACION PRE ESCOLAR EN APS	24	927,829	927,829	486,171	52%
877	GES ODONTOLOGICO FAMILIAR	24	6,369,003	6,369,003	2,643,564	42%
1046	APOYO AL DESARROLLO BIO-PSICOSOCIAL EN LAS REDES	24	33,623,067	33,623,066	30,058,767	89%

N° Res.	Programas	Subtit.	Monto convenio	Ingreso	Gasto	% Rendición al S.S.A. según Convenio
	ASISTENCIALES					
1576	URGENCIA RURAL	24	23,981,876	21,982,909	18,238,501	83%
1996	COMPLEMENTARIO GES APS MUNICIPAL	24	11,510,483	11,510,482	4,017,012	35%
1995	RESOLUTIVIDAD EN APS	24	8,203,791	8,117,392	3,677,600	45%
3443	IMÁGENES DIAGNOSTICA EN APS	24	4,578,217	4,578,207	0	0%
3566	CAMPAÑA DE INVIERNO	24	600,000	600,000	590,223	98%
3567	MANTENIMIENTO E INFRAESTRUCTURA	24	18,133,085	18,133,085	18,133,085	100%
450	ATENCION DOMICILIARIA A PERS. CON DISCAPACIDAD SEVERA	24	4,365,180	3,544,688	3,544,688	100%
3068	DESARROLLO DE RECURSOS HUMANOS	24	717,000	717,000	700,000	98%

Nota: * Programas prorrogados hasta el primer trimestre del año 2014.

OTROS PROGRAMAS VIA CONVENIO COMUNA SAN PEDRO DE ATACAMA

Comuna	N°Res	Fecha Res	Programa	Vía convenio	Monto Convenio	% Gastado
San Pedro de Atacama	69	18-06-2014	Reforzamiento Odontológico Integral en la comuna de San Pedro de Atacama (ALMA)	GORE	\$25.269.526	97%
San Pedro de Atacama	2701	09-05-2014	Promoción de salud 2014 Las acciones del Programa, se enmarcan en la Estrategia Nacional de Salud 2011 – 2020, sobre los estilos de vida saludable. La Comuna realizó diversas actividades con la comunidad.	SEREMI de Salud Antofagasta	\$14.929.17	93%

SITUACION PREVISIONAL AÑO 2014

Durante el año 2014 se pagaron oportunamente el 100 % de las cotizaciones previsionales del personal del Departamento a través de la plataforma Previred, según la siguiente distribución mensual:

MES	TOTAL PAGADO \$
ENERO	7.951.696
FEBRERO	7.669.448
MARZO	7.824.283
ABRIL	8.998.019
MAYO	7.173.318
JUNIO	9.958.411
JULIO	7.755.607
AGOSTO	8.049.982
SEPTIEMBRE	10.417.330
OCTUBRE	8.244.219
NOVIEMBRE	7.853.267
DICIEMBRE	10.417.840
TOTAL	102.413.420

INGRESOS

La composición del Presupuesto anual del Departamento de Salud, considera entre otros el aporte de la Municipalidad de San Pedro de Atacama y del Ministerio de Salud, además de otros ingresos por concepto de venta de servicios, recuperación de reembolsos por licencias médicas y otros, conforme lo establecido en el Art. 49° de la Ley 19.378, Estatuto de Atención Primaria, lo que permite financiar las acciones de salud en Atención Primaria.

El presupuesto de Ingresos para el año 2014 fue de \$ 839.745.608.- el cual se compuso de los siguientes ingresos:

CONCEPTO	\$	%
TRANSFERENCIAS CORRIENTES	797,883,074	95.01%
INGRESOS DE OPERACIÓN	35,791,277	4.26%
OTROS INGRESOS CORRIENTES	6,019,257	0.72%
SALDO INICIAL DE CAJA	52,000	0.01%
TOTAL	839,745,608	100%

1. Transferencias Corrientes.

Durante el año 2014 se percibió por concepto de transferencias corrientes M\$ 797.883.-, en donde al término del período, se deduce que un 69% de los ingresos corrientes es aportado por la Municipalidad.

CONCEPTO	\$	Porcentaje
DEL SERVICIO DE SALUD	245,398,074	30.76%
DE OTRAS ENTIDADES PUBLICAS	2,485,000	0.31%
DE LA MUNICIPALIDAD	550,000,000	68.93%
TOTAL	797,883,074	100.00%

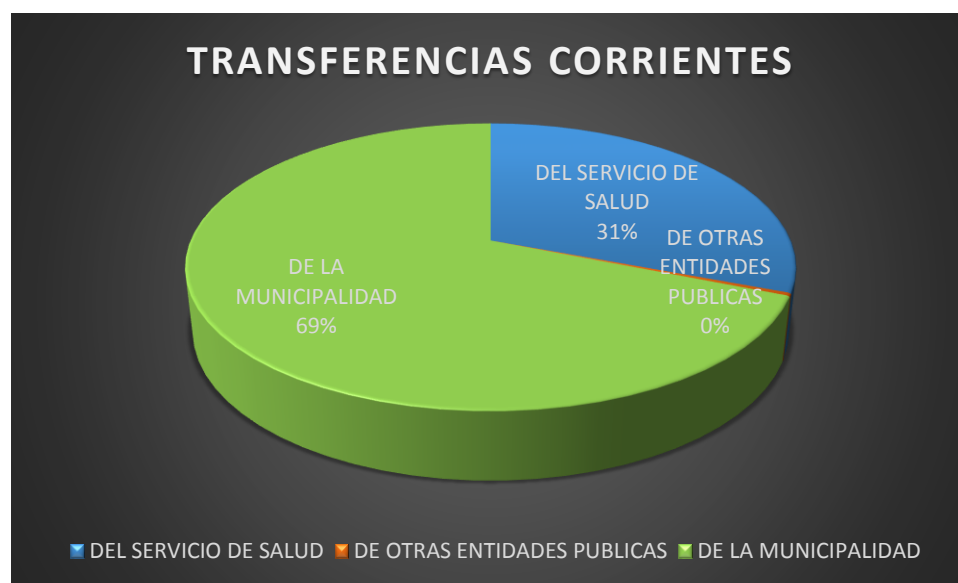

Aporte Municipal.

El Aporte Municipal ha sufrido un incremento en el transcurso de los años, destinado a financiar parte de la dotación de personal acorde a los requerimientos del Centro de Salud Familiar de San Pedro de Atacama (CESFAM) y las Postas Rurales.

En este ámbito es necesario destacar además, el financiamiento del área administrativa del Departamento y del Servicio de Urgencia adosado al Cesfam, que permite éste último mantener un personal las 24 horas con turnos de permanencia.

En el cuadro siguiente, se refleja este aumento en los tres últimos años:

Aporte Municipal	M\$	Aumento en %
Año 2011	381.978	-
Año 2012	451.950	18.32%
Año 2013	493.374	9.17%
Año 2014	550.000	18.17%

Nota: Valores actualizados al año 2014.

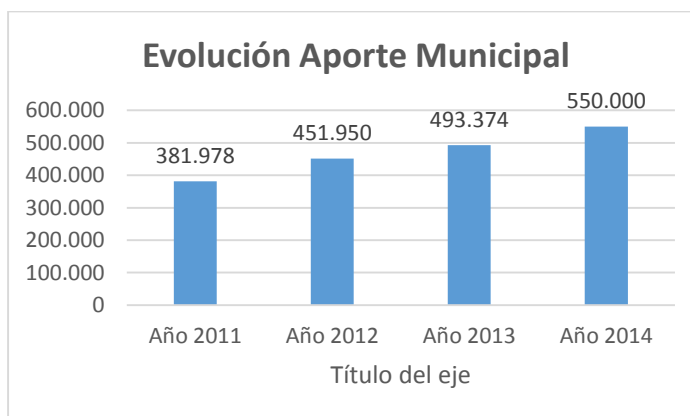

EL APOORTE DE LA MUNICIPALIDAD AL PRESUPESTO EJECUTADO AÑO 2014 ES DE UN 65 %.

Del Servicio de Salud.

Por su parte El Ministerio de Salud, a través del Servicio de Salud Antofagasta, entrega un aporte estatal, bajo la calificación de Comuna de Costo Fijo, que alcanza la suma anual de **M\$ 245.398.-** Los establecimientos de Salud de la Comuna están reconocidos como rurales por el Ministerio, por su condición de ruralidad, nivel socioeconómico y dificultad para prestar y acceder a las atenciones de salud, lo que le permite al sistema percibir recursos de beneficio del personal.

2. Ingresos de Operación.

Los Ingresos de Operación el año 2014 fueron de **M\$ 35.791.-**, los que se obtuvieron por concepto de venta de servicios, a través, del cobro a pacientes no beneficiarios del sistema.

3. Otros Ingresos Corrientes

Durante el año 2014, se percibió por concepto de recuperación de valores de licencias médicas por ausencias del personal de salud, un monto anual de **M\$5.319.-** lo que refleja una disminución del 62% con respecto al año anterior.

Variación Ingresos 2013-2014



En el año 2014 se aprecia un aumento en los dos ítems que sostienen el presupuesto de ingresos, un 53,1% en Ingresos de Operación por concepto de venta de servicios y un 1,4% por concepto de Transferencias Corrientes.

GASTOS

El mayor gasto generado el año 2014, corresponde al Personal de Atención Primaria contratado bajo la modalidad de planta, contrata y reemplazos, lo que alcanzó a un 75.13%, del presupuesto anual,

GASTOS	\$	%
GASTOS EN PERSONAL	630,940,255	75.13%
BIENES Y SERVICIO DE CONSUMO	175,876,210	20.94%
ADQUISICIÓN DE ACTIVOS NO FINANCIEROS	9,126,123	1.09%
SALDO FINAL DE CAJA	23,803,020	2.83%
TOTAL PRESUPUESTO DE GASTO	839,745,608	100%

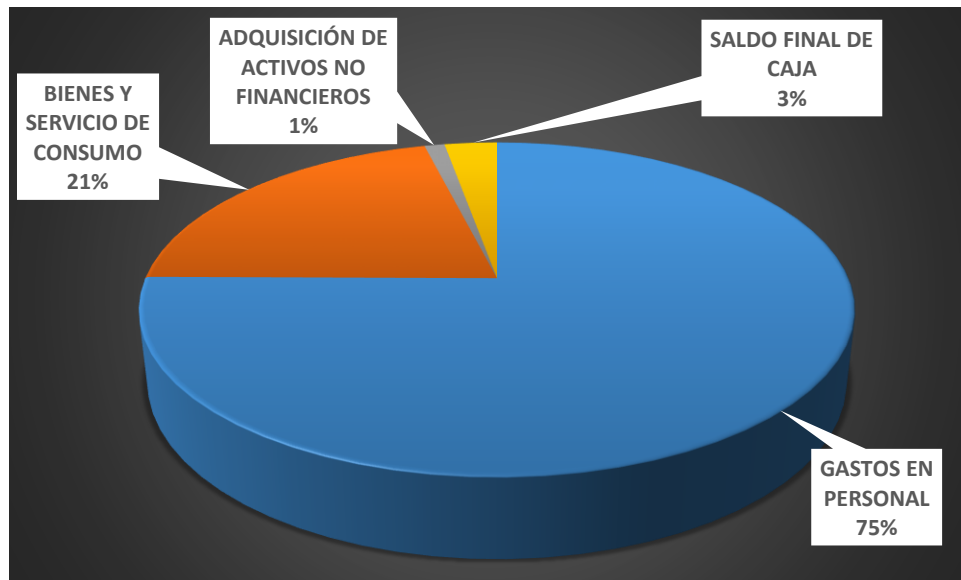

Gastos en Personal

El análisis realizado al Presupuesto de Salud, nos puede indicar que el aporte del Ministerio de Salud, solventa sueldos del personal de planta en un 51% aproximadamente del total de gastos ejecutados en este ítem, por lo que el 49%

restante es asumido con aporte de la Municipalidad, además del costo de los demás ítems presupuestarios como: personal a contrata, reemplazos y otros.

CONCEPTO	\$	%
PERSONAL DE PLANTA	475,909,594	75.43%
PERSONAL A CONTRATA	109,613,482	17.37%
POTRAS REMUNERACIONES	45,417,179	7.20%
TOTAL GASTOS EN PERSONAL	630,940,255	100.00%

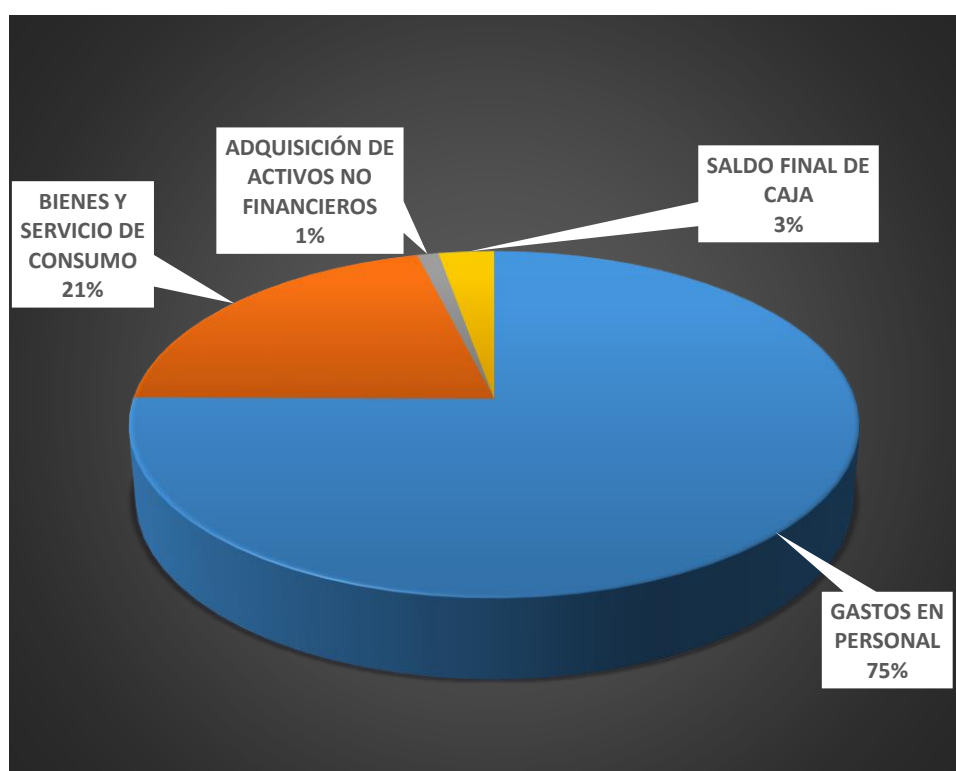

VARIACION GASTOS 2013-2014

GASTOS	2013 M\$	2014 M\$	%
GASTOS EN PERSONAL	685,024	630,940	-7.90%
BIENES Y SERV. DE CONSUMO	170,082	175,876	3.41%
ADQ. DE ACT. NO FINANCIEROS	1,413	9,126	545.86%
SALDO FINAL DE CAJA	52	23,803	45675.00%
TOTAL PRESUPUESTO DE GASTO	856,571	839,745	

Los Gastos del año 2014 sufren una disminución del 10% con respecto al año anterior, específicamente en los ítems de personal a contrata y otras remuneraciones, debido a ajustes en personal de dichas partidas, no así el gasto en personal de planta que se mantiene de acuerdo al año anterior.

CONCEPTO	2013 M\$	2014 M\$	VARIACION
PERSONAL DE PLANTA	472807	475,909	0.66%
PERSONAL A CONTRATA	137118	109,613	-20.06%
POTRAS REMUNERACIONES	75099	45,418	-39.52%
TOTAL GASTOS EN PERSONAL	685024	630,940	-7.90%

En Los Gastos por Bienes y Servicios de Consumo aumentan levemente en el año 2014, quedando su distribución de similar forma que el año 2013.

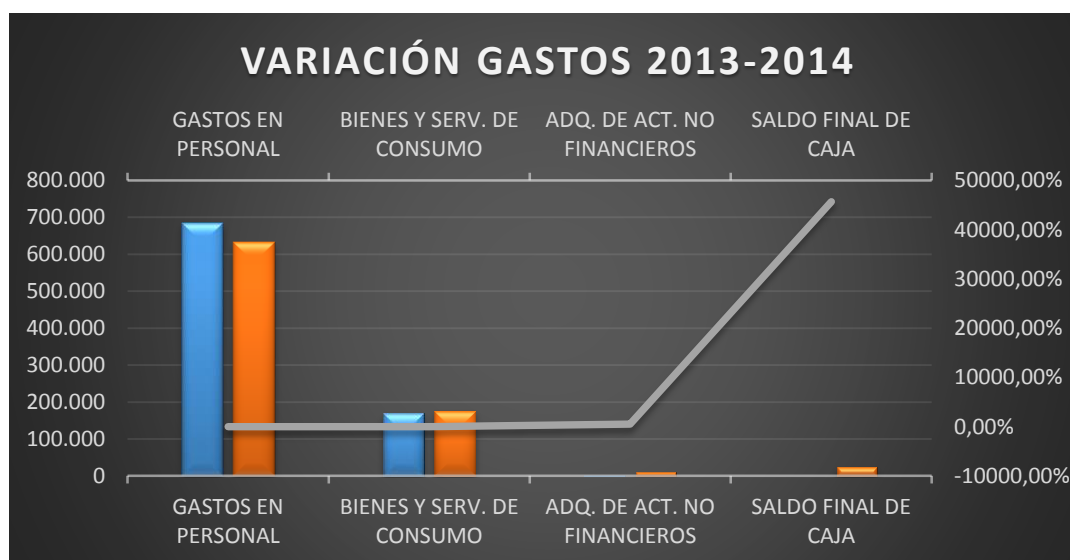

GASTOS EN EL SERVICIO DE URGENCIAS DEL CESFAM

El Servicio de Urgencia, actualmente cuenta con un personal Técnico de Nivel Superior y conductores, que desarrollan funciones de atención regular en turnos distribuidos las 24 horas, con sistema de permanencia y personal de llamado fuera de jornada de trabajo en las Postas Rurales, con un costo anual de **M\$ 184.850.-**

GASTOS	AÑO 2014
✓ Técnicos Nivel Superior (6) Sistema turnos ✓ Conductores (3) Sistema de turnos ✓ Técnicos Nivel Superior (4) de llamados Postas Rurales	M\$137.654
✓ Medicamentos, insumos médicos, oxígeno, combustible ambulancias, mantenciones de vehículos, seguros y permisos, etc.	M\$47.196
TOTAL	M\$184.850

Los Costos del Servicio de Urgencia se incrementan en un 4.41% con respecto al periodo anterior (M\$177.032).

ACTIVIDADES RELEVANTES

De las actividades relevantes que desarrolla el Departamento de Salud, cabe destacar el programa "Plan Comunal de Promoción de Salud", el que a través de diagnósticos participativo se formulan ideas para la elaboración del plan.

Dentro de las actividades que se realizó destacamos las siguientes:

Entorno Comunal: Cicletadas, Zumbaton, Talleres de Aeróbica, Concurso de Plato Típico Saludable y Caminatas con adulto mayor.



Entorno Educacional: Talleres de ambiente libre de humo y tabaco, talleres de alimentación saludable y evaluación nutricional de niños y actividad física focalizada en grupos de riesgo.



Entorno Laboral: Hitos laborales y pausas activas.



UNIDAD DE MEDIO AMBIENTE

El objetivo de este equipo humano es mejorar las condiciones medio ambientales de nuestra comunidad, en este ámbito se desarrollan actividades tales como: extracción de residuos domiciliarios en operativos de limpieza en las distintas localidades de nuestra comuna, movimiento de tierra, nivelación de terrenos, mejoramiento de caminos y traslado de agua potable.

El costo de la Unidad de medio Ambiente durante el año 2014 es de \$60.930.608.

De esta forma, demostramos gráficamente la cantidad de solicitudes realizadas en el año 2014. Con maquinarias adquiridas por gestión de la municipalidad de San Pedro de Atacama.

SOLICITUDES AÑO 2014	
N° SOLICITUDES ORGANIZACIONES	58
N° SOLICITUDES DE LA COMUNIDAD	33
TOTAL SOLICITUDES	91

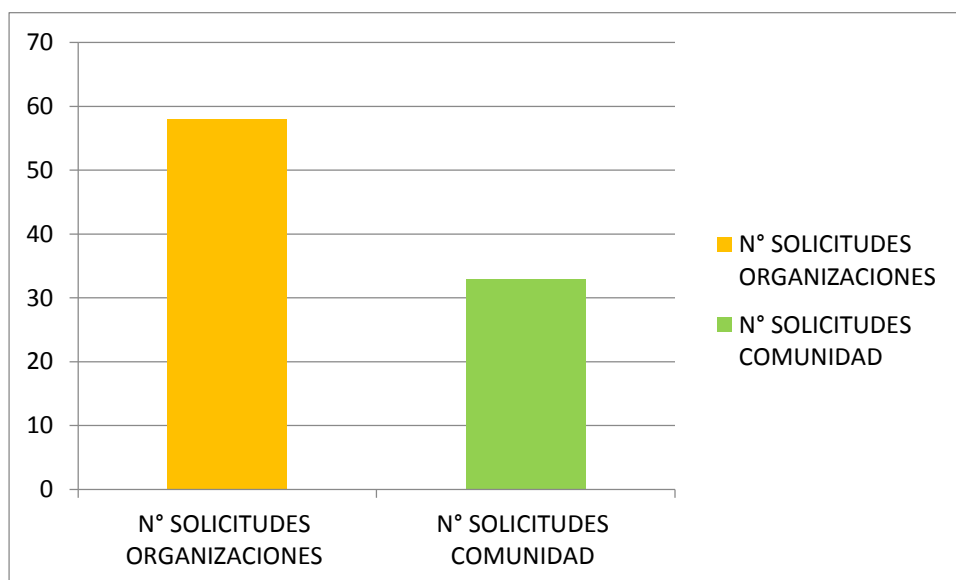

EQUIPO	MARCA	MODELO	PATENTE	TIPO MANTENCION
MOTONIVELADORA	CATERPILLAR	140K	DLKG-15	PREVENTIVA
BULLDOZER	CATERPILLAR	D6T	DSDF-44	PREVENTIVA
CARGADOR FRONTAL	KOMATSU	WA200-6	DPGB-48	PREVENTIVA
CAMION TOLVA	MACK	GU813	DTJT-23	PREVENTIVA
TRACTO CAMION	MACK	CXU613	DTJT-22	PREVENTIVA

A continuación se realiza cuadro explicativo de cantidad de solicitudes de organizaciones, juntas de vecinos y comuneros.

CUADRO COMPARATIVO SOLICITUDES AÑO 2011/2012/2013/2014				
PERIODO	AÑO 2011	AÑO 2012	AÑO 2013	AÑO 2014
TOTAL SOLICITUDES	51	102	134	91

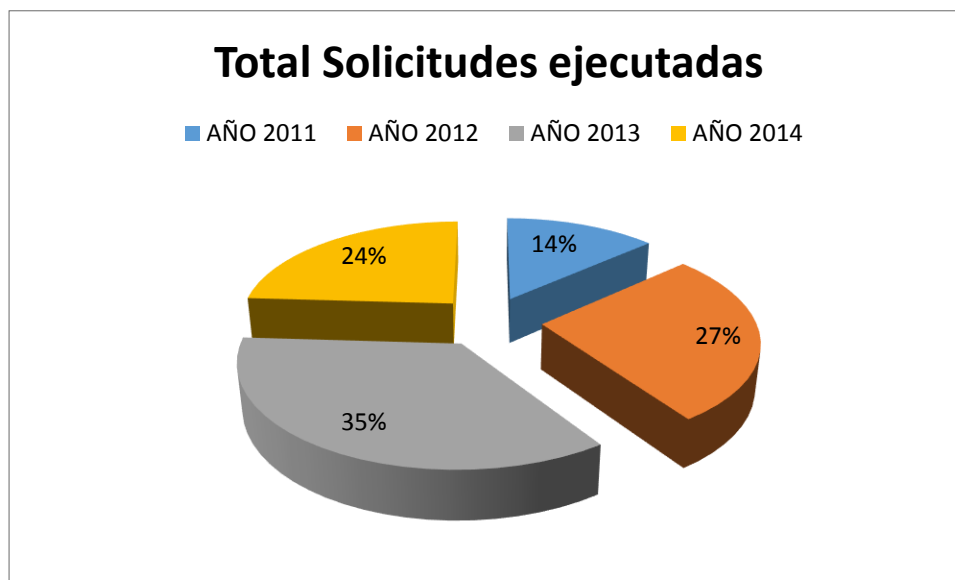

El siguiente cuadro nos muestra la cantidad de solicitudes ejecutadas generadas por asociaciones de agricultores y junta de vecinos de nuestra comunidad V/S personas de la comunidad.

CUADRO COMPARATIVO SOLICITUDES AÑO 2011/2012/2013/2014				
PERIODO	AÑO 2011	AÑO 2012	AÑO 2013	AÑO 2014
N° SOLICITUDES ORGANIZACIONES	51	61	73	58
N° SOLICITUDES COMUNIDAD	0	41	61	33
TOTAL SOLICITUDES	51	102	134	91

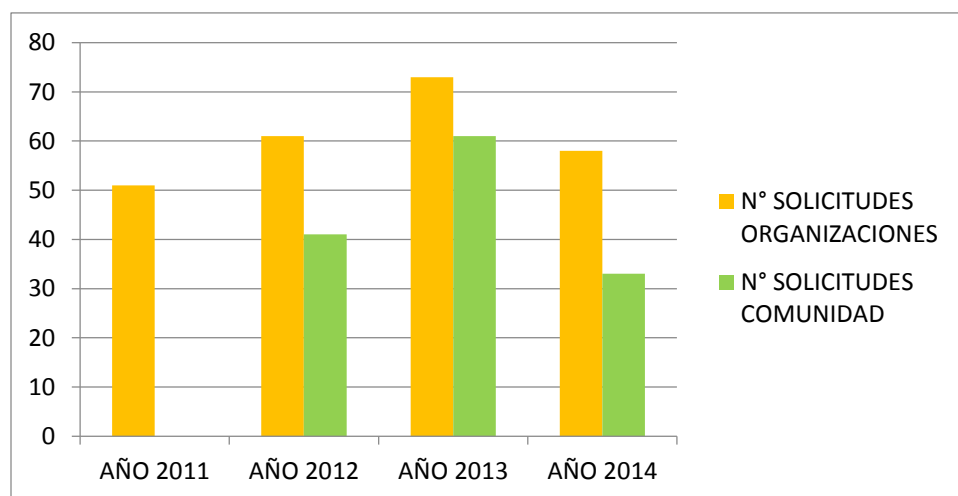

En el ejercicio de estimar costos que involucran el préstamo de vehículos y maquinarias a la comunidad realizamos un cuadro comparativo para realzar el verdadero costo, efectuado hacia la comunidad periodo 2014.

EQUIPOS MAQUINARIA PESADA UTILIZADA 2014			
EQUIPO	HORAS TRABAJO	VALOR ARRIENDO UTM	COSTO ARRIENDO
CARGADOR FRONTAL KOMATSU	500	41.181	\$ 20.590.500
RETROEXCAVADORA NEW HOLLAND	250	41.181	\$ 10.295.250
BULLDOZER CATERPILLAR D6T	275	82.362	\$ 22.649.550
MOTONIVELADORA 140 K CATERPILLAR	300	41.181	\$ 12.354.300

EQUIPOS MAQUINARIA PESADA UTILIZADA 2014			
EQUIPO	HORAS TRABAJO	VALOR ARRIENDO UTM	COSTO ARRIENDO
CAMION TOLVA MACK GRANITTE 14 MT3	70	32.944	\$ 2.306.080
CAMION ALJIBE INTERNATIONAL 30 MT3	48	61.771	\$ 2.965.008
MINICARGADOR CATERPILLAR	68	20.590	\$ 1.400.120
TRACTO CAMION CAMA BAJA	9008	2.676	\$ 24.105,408
RODILLO COMPACTADOR	40	28.826	\$ 1.153.040
COSTO TOTAL			\$ 73.737.953

Además de los trabajos ejecutados por solicitudes, se realizan distintas labores programadas en ayuda a la comunidad.

PROGRAMACION DE TRABAJO AÑO 2014				
EQUIPO	FRECUENCIA	ORGANIZACIÓN	ACTIVIDAD	Nº DE VIAJES ANUALES
CAMION ALJIBE 30 MT3	CADA 7 DIAS	COMUNIDAD DE SOCAIRE	ENTREGA DE AGUA POTABLE	48
CAMION ALJIBE 30 MTS3	CADA 7 DIAS	COMUNIDAD DE CAMAR Y TOCONAO	ENTREGA DE AGUA POTABLE	48
CAMION ALJIBE DE 8 MTS3	CADA 7 DIAS	COMUNIDAD DE RIO GRANDE	ENTREGA DE AGUA POTABLE	48
CAMION ALJIBE 8 MT3	CADA 15 DIAS	AYLLUS SAN PEDRO DE ATACAMA	ENTREGA DE AGUA POTABLE	60
CAMION LIMPIA FOSA	CADA 4 MESES	TOCONAO / PEINE / SAN PEDRO DE ATACAMA	RETIRO DE RESIDUOS	

A Partir del mes de noviembre del año 2013 las solicitudes de maquinarias fueron ingresadas mediante protocolo de arriendo, definido en la Ordenanza Municipal. Con el fin de agilizar y gestionar los costos y tiempos de arriendo