



---

# **CUENTA PÚBLICA 2016**

---

**SAN PEDRO DE ATACAMA**



# **GESTION MUNICIPAL 2016**

**La comuna de San Pedro de Atacama formada por sus pueblos y ayllus aspira a ser una comuna con un Modelo de Desarrollo Territorial, Endógeno y Sustentable fundada en valores universales y en una vocación de desarrollo, la transformen en la Capital Arqueológica, Turística, Agropecuaria y Astronómica de Chile.**

# INDICE

Lineamientos Estratégicos para el Crecimiento y Desarrollo	4
Instrumentos de Gestión	5
Área Finanzas	6
Área Educación	22
Área Salud	27
Área Dirección de Control	50
Área Dirección de Desarrollo Comunitario	59
Área Secretaría Comunal de Planificación	98
Área Dirección de Obras Municipales	104
Área Secretaría Municipal	117

# LINEAMIENTOS ESTRATEGICOS PARA EL CRECIMIENTO Y DESARROLLO

Los pilares del quehacer estratégico de la Municipalidad de San Pedro de Atacama se basan en los siguientes aspectos:

EDUCACION

INFRAESTRUCTURA

SALUD

GESTION PUBLICA

DESARROLLO  
ECONOMICO Y SOCIAL

SUSTENTABILIDAD

MEDIO AMBIENTE

CAPITAL SOCIAL Y CULTURAL



# INSTRUMENTOS DE GESTION

El instrumento de gestión para la realización de las acciones de cada una de las áreas de gestión es el presupuesto municipal y los aportes otorgados a través de Convenios, Financiamiento de proyectos.

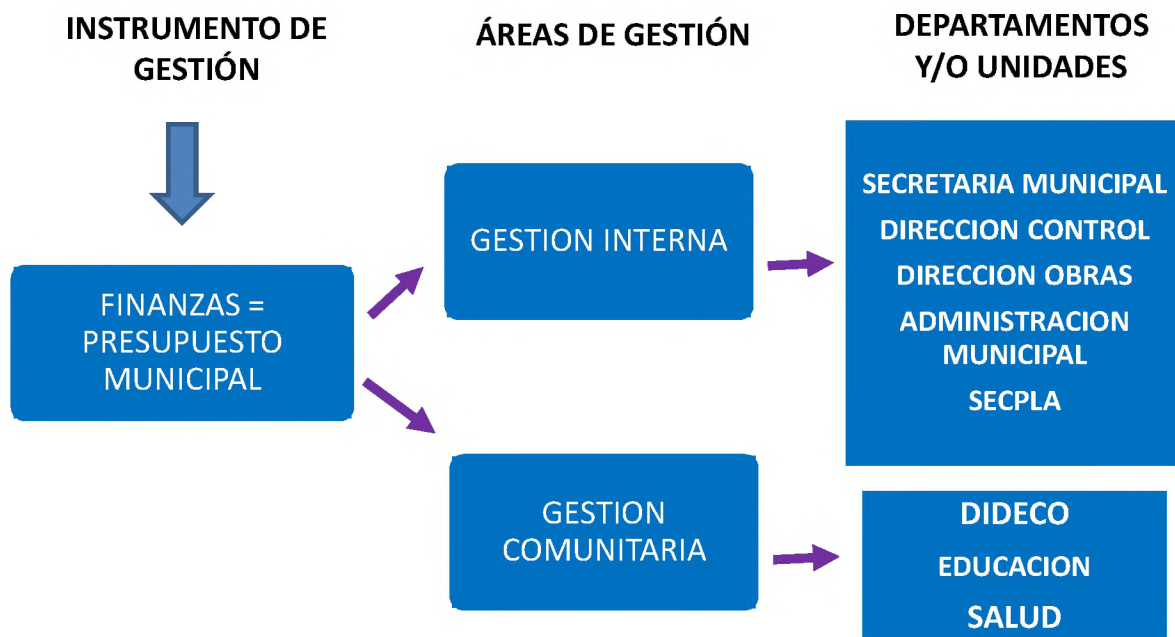

## **AREA FINANZAS**

Un aspecto básico para la Municipalidad de San Pedro de Atacama, es la existencia de un presupuesto flexible, en el cual se vierten las proyecciones de los ingresos y gastos para el año calendario.

En el presupuesto se establecen prioridades y se evalúa la consecución de sus objetivos, en un estado de equilibrio de los ingresos y gastos presupuestarios.

El presupuesto de la Municipalidad de San Pedro de Atacama se conforma por tres presupuestos definidos por las siguientes áreas temáticas:

- A. PRESUPUESTO MUNICIPAL
- B. PRESUPUESTO EDUCACION.
- C. PRESUPUESTO SALUD.

### **PRESUPUESTO MUNICIPAL**

Al igual que en cuentas publicas anteriores el informe presupuestario y financiero correspondiente al año 2016, se ha realizado de acuerdo a lo establecido en el Art. 67 de la Ley 18.695 Orgánica constitucional de Municipalidades y contiene la globalidad de las transacciones presupuestarias y financieras del ejercicio 2016 que se encuentran contabilizadas al 31 de Diciembre del mismo año.

Destacan aquí los ingresos percibidos en el año y el porcentaje que representa dentro de la estructura cada una de las cuentas, en relación al total de ingresos y cumplimiento de las metas propuestas en cada ítem. Los ingresos percibidos alcanzaron a los M\$ 5.186.177, mientras que los egresos registrados fueron de M\$ 4.754.067.-

El presupuesto inicial del área municipal de ingresos y gastos para el año 2016, ascendió a M\$ 4.658.698.-

### **INGRESOS PRESUPUESTARIOS**

Durante el año 2016, La Municipalidad de San Pedro de Atacama, continuó dirigiendo su gestión económica al cumplimiento de las expectativas presupuestarias de ingresos y gastos iniciales fijados en M\$ 4.658.698.- cuyos frutos se reflejaron en el crecimiento de los ingresos en un 11,3% alcanzando al 31 de Diciembre de 2016 del presupuesto

inicial a lo ejecutado, incluida la incidencia porcentual en los totales, de cada componente.

### Componentes del Presupuesto Municipal de Ingresos 2016

En el siguiente cuadro se distinguen en miles de pesos, el presupuesto de ingresos inicial, vigente y de ingresos percibidos al 31 de Diciembre de 2016, incluido el porcentaje de cumplimiento de lo presupuestado y lo ejecutado de los totales de cada componente.

DENOMINACION	PRESUPUESTO INICIAL M\$	PRESUPUESTO VIGENTE M\$	INGRESOS PERCIBIDOS M\$	PORCENTAJE EJECUCION
PATENTES Y TASAS POR DERECHOS	1,135,010	1,135,010	976,471	86.0
PERMISOS Y LICENCIAS	500,000	500,000	338,037	67.6
PARTICIPACIÓN EN IMPUESTO TERRITORIAL - ART. 37	60,000	60,000	83,588	139.3
DE OTRAS ENTIDADES PÚBLICAS	50,000	259,129	133,873	51.7
ARRIENDO DE ACTIVOS NO FINANCIEROS	0	0	4,200	
OTRAS RENTAS DE LA PROPIEDAD	7,350	7,350	10,645	144.8
RECUPERACIONES Y REEMBOLSOS POR LICENCIAS MÉDICAS	800	800	0	
MULTAS Y SANCIONES PECUNIARIAS	25,281	117,585	126,774	107.8
PARTICIPACIÓN DEL FONDO COMÚN MUNICIPAL - ART. 38	1,650,000	2,136,139	2,483,891	116.3
FONDOS DE TERCEROS	0	0	508	
OTROS	48,757	48,757	23,703	48.6
VEHÍCULOS	30,000	30,000	0	
MOBILIARIO Y OTROS	1,000	1,000	0	
OTROS ACTIVOS NO FINANCIEROS	500	500	0	
INGRESOS POR PERCIBIR	0	0	1,765	
DEL SECTOR PRIVADO	0	0	780	
DE OTRAS ENTIDADES PÚBLICAS	900,000	1,159,859	1,001,944	86.4
SALDO INICIAL DE CAJA	250,000	183,981	0	
<b>TOTAL</b>	<b>4,658,698</b>	<b>5,640,109</b>	<b>5,186,177</b>	<b>92.0</b>

## Incidencia porcentual de los ingresos percibidos al 31 de Diciembre de 2016

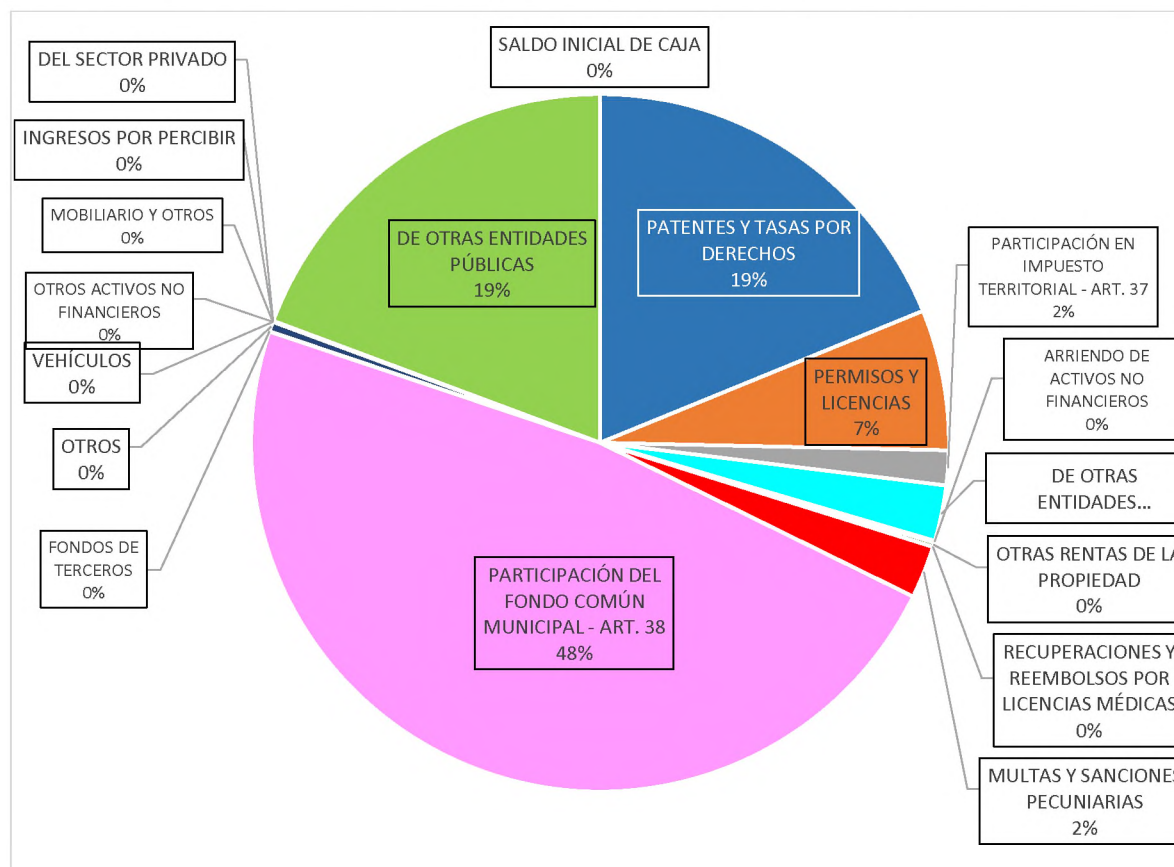

De acuerdo a los ingresos percibidos al 31 de Diciembre de 2016, se puede inferir que las grandes fuentes de ingreso que permiten al Municipio llevar a cabo acciones tendientes a satisfacer las necesidades comunales, son fundamentalmente las siguientes:

- ✓ Participación del fondo común municipal : 48%
- ✓ Patentes y tasas por derecho : 19%
- ✓ De otras entidades públicas : 19%
- ✓ Permisos y licencias : 7%

### **Participación del Fondo Común Municipal:**

Estos fondos son depositados directamente por la Tesorería General de la Republica la cual para el año 2016 fue de M\$ 2.483.891.- donde se percibió un incremento de 21,2 % en comparación al año 2015 que fue de M\$ 2.049.008.-



DENOMINACION	2014 M\$	2015 M\$	2016 M\$
PARTICIPACIÓN DEL FONDO COMÚN MUNICIPAL - ART. 38	1,719,592	2,049,008	2,483,891

### **Patentes y tasas por derecho:**

DENOMINACION	M\$
PATENTES MUNICIPALES	624,717
DERECHOS DE ASEO	59,244
OTROS DERECHOS	292,509
URBANIZACIÓN Y CONSTRUCCIÓN	32,912
PERMISOS PROVISORIOS	5,633
PROPAGANDA	7,063
TRANSFERENCIA DE VEHÍCULOS	15,335
OTROS	231,566

En Patentes y tasa por derecho, se destacan los ingresos por Patentes Municipales lo cual refleja un importante decremento comparado con el año 2015 por un 4,9% según el porcentaje que se indica en el siguiente cuadro expresado en pesos:

PATENTES MUNICIPALES	2015	2016	%
Comerciales	\$131,235,563	\$147,984,428	12.76%
Alcoholes	\$15,828,986	\$17,148,294	8.33%
Industriales	\$508,993,670	\$457,869,598	-10.04%
Profesionales	\$871,833	\$1,715,084	96.72%
<b>Total</b>	<b>\$656,932,067</b>	<b>\$624,719,420</b>	<b>-4.9%</b>

### **De Otras Entidades Públicas:**

Los ingresos percibidos por patentes mineras Ley 19.143 el año 2016, refleja un incremento de 18,43% en comparación del año 2015.-

DENOMINACION	2015 M\$	2016 M\$
PATENTES MINERAS LEY N° 19.143	873,913	712,820

### **Permisos y Licencias:**

Los ingresos por permisos de circulación, es uno de los mayores ingresos en gestión interna de la Municipalidad, el cual experimenta una variación negativa del 14.9% según lo expresado en la siguiente tabla en pesos:

PERMISOS DE CIRCULACION	2015	2016	%
De beneficio municipal 37,5%	\$148,956,721	\$126,073,418	
De beneficio fondo común municipal 62,5%	\$248,261,201	\$211,963,851	
<b>Total</b>	<b>\$ 397,217,922</b>	<b>\$ 338,039,285</b>	<b>-14.90%</b>

### Comparación de Ingresos Municipales 2015 - 2016

Los Ingresos municipales del año 2016 en comparación con el año 2015, presentan variaciones en las cuentas más relevantes que se detallan a continuación, considerando los ingresos depurados del periodo el cual presentan importantes incrementos y disminuciones que se detallan en la siguiente tabla:

DENOMINACION	2015 M\$	2016 M\$	VARIACION 2015-2016
PATENTES MUNICIPALES	656,930	624,717	-4.9%
DERECHOS DE ASEO	48,217	59,244	22.9%
OTROS DERECHOS	246,835	292,509	18.5%
PERMISOS DE CIRCULACIÓN	397,218	338,037	-14.9%
PARTICIPACIÓN EN IMPUESTO TERRITORIAL - ART. 37	74,390	83,588	12.4%
C X C TRANSFERENCIAS CORRIENTES	64,206	133,873	108.5%
C X C RENTAS DE LA PROPIEDAD	7,967	14,845	86.3%
MULTAS Y SANCIONES PECUNIARIAS	97,854	126,774	29.6%
PARTICIPACIÓN DEL FONDO COMÚN MUNICIPAL - ART. 38	2,049,008	2,483,891	21.2%
FONDOS DE TERCEROS - MULTAS DEL TRANSITO	119	508	0.0%
OTROS	51,119	23,703	-53.6%
C X C VENTA DE ACTIVOS NO FINANCIEROS	36,000	0	0.0%
INGRESOS POR PERCIBIR	821	1,765	115.0%
TRANSFERENCIAS AL SECTOR PRIVADO	2,725	780	0.0%
DE OTRAS ENTIDADES PÚBLICAS	873,913	1,001,944	14.7%

### GASTOS PRESUPUESTARIOS

Para llevar a cabo los programas de acción definidos por la Municipalidad a través de sus distintas direcciones, es fundamental contar con un presupuesto de gastos en función de los ingresos. De esta manera resulta vital controlar el comportamiento de los ingresos y de los gastos, verificar si estos se orientan a los propósitos definidos y aplicar las adecuaciones que resulten necesarias.

Así como el presupuesto de ingresos municipales, el presupuesto de gastos inicial ascendió a M\$ 4.658.698.- y su ejecución se ajustó rigurosamente a los lineamientos y fundamentos con que se justificó cada proyección.

## Presupuesto Municipal de Gastos 2016

DENOMINACION	PRESUPUESTO INICIAL M\$	PRESUPUESTO VIGENTE M\$	PRESUPUESTO EJECUTADO M\$	% EJECUCION
C X P GASTOS EN PERSONAL	874,380	1,071,908	953,654	89
C X P BIENES Y SERVICIOS DE CONSUMO	1,559,850	1,795,491	1,439,127	80
C X P TRANSFERENCIAS CORRIENTES	1,674,018	1,739,030	1,651,937	95
C X P OTROS GASTOS CORRIENTES	5,000	5,000	449	9
C X P ADQUISICIÓN DE ACTIVOS NO FINANCIEROS	19,700	78,004	32,337	41
C X P INICIATIVAS DE INVERSIÓN	525,750	837,614	676,562	81
<b>TOTAL</b>	<b>4,658,698</b>	<b>5,640,109</b>	<b>4,754,067</b>	<b>84</b>

## Incidencia porcentual de los gastos ejecutados al 31 de Diciembre de 2016

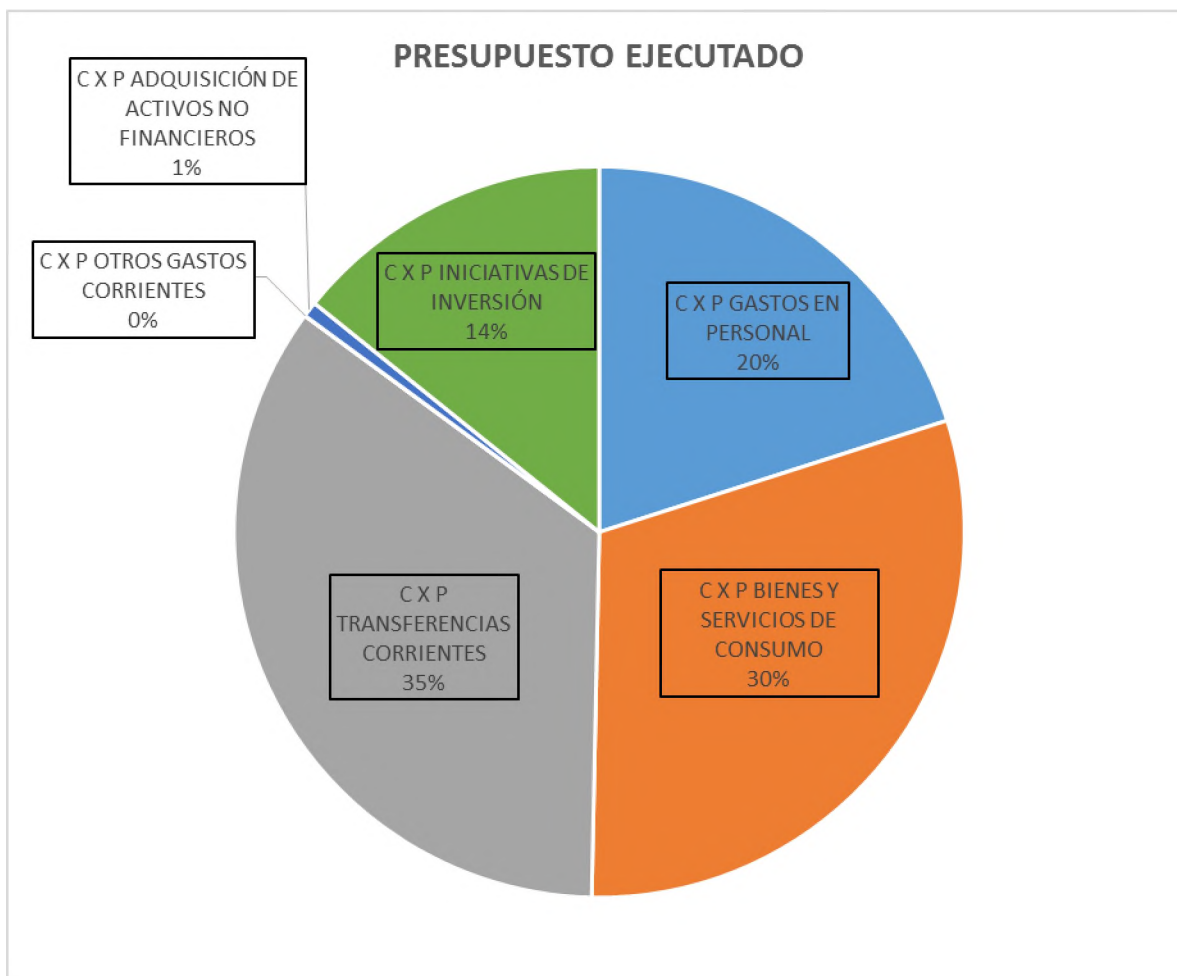

De acuerdo a los gastos pagados, se puede inferir, que el destino de los ingresos se destina a un gran porcentaje a las siguientes partidas de gastos:

- ✓ Transferencias corrientes : 35%
- ✓ Bienes y Servicios de consumo : 30%
- ✓ Gastos en personal : 20%
- ✓ Iniciativas de Inversión : 14%

### **Transferencias Corrientes**

La Municipalidad de San Pedro de Atacama efectúa transferencias a dos grandes áreas que son:



Al sector privado y a otras entidades públicas, el que representan el 35% del total de gastos del año 2016.

Al sector privado:

DENOMINACION	PRESUPUESTO EJECUTADO M\$
<b>AL SECTOR PRIVADO</b>	<b>320,849</b>
FONDOS DE EMERGENCIA	11,885
ORGANIZACIONES COMUNITARIAS	50,100
OTRAS PERSONAS JURÍDICAS PRIVADAS	130,950
ASISTENCIA SOCIAL A PERSONAS NATURALES	57,556
PREMIOS Y OTROS	13,898
OTRAS TRANSFERENCIAS AL SECTOR PRIVADO	56,461

Organizaciones Comunitarias:

ORGANIZACIÓN	MONTO
AGRUP. DE MONTAÑA , DEP. RECREAC. CUIDADO MEDIO AMB Y RESC. CABUR	1,200,000
AGRUPACION DE HOSPEDAJE Y TURISMO EN SAN PEDRO DE ATACAMA	1,200,000
AGRUPACION DE MUJERES ARTESANAS DE SOCAIRE MISCANTI	1,200,000
AGRUPACION LIQCAU NINCHES DE YAYE, SEQUITOR Y CHECAR	1,200,000
AGRUPACION TINKUS PUJILLAY SOCAIRE	1,200,000
ASOC. ATAC. DE REG. Y AGRICULTORES DE MATANCILLA	1,200,000
ASOC. ATACAMEÑA DE REGANTES Y AGRICULTORES DE TOCONAO	1,200,000
ASOC. ATACAMEÑA DE REGANTES Y AGRICULTORES DE SONCOR	1,200,000
ASOCIACION DE FUTBOL PUEBLOS ANDINOS	1,200,000
ASOCIACION INDIGENA TURI HUALKA.-	1,200,000

BAILE RELIGIOSO OSADA DE TALABRE	1,200,000
BAILE RELIGIOSO OSADA SANTA ROSA DE LIMA	1,200,000
BAILE RELIGIOSO PANICOTTA HOIRI TOCONAO	1,000,000
BAILE RELIGIOSO TINKUS, PAUNA PUJILLAY	1,200,000
C.G.P.A ESCUELA G-27 SAN ROQUE DE PEINE	1,000,000
C.G.P.A. ESCUELA 21 DE TOCONAO	1,200,000
C.G.P.A. ESCUELA BASICA SAN BARTOLOME, SOCAIRE	1,200,000
CENTRO DE MADRES LIBERTAD DE PEINE	1,200,000
CENTRO GENERAL DE PADRES DEL LICEO LICKAN ANTAI C-30	1,200,000
CLUB ADULTO MAYOR SAN LORENZO DE SOCAIRE	1,200,000
CLUB ADULTO MAYOR SEMBRANDO ESPERANZA DE SOLOR	1,200,000
CLUB ADULTO MAYOR SOL DE LANCKIR PEINE	1,200,000
CLUB DE ADULTO MAYOR ACHACHES Y AMAUTAS	1,200,000
CLUB DE ADULTO MAYOR SAN LUCAS DE TOCONAO	1,200,000
CLUB DE MOTO ENDURO DE SAN PEDRO DE ATACAMA	200,000
CLUB DE RODEO DE SAN PEDRO DE ATACAMA	1,300,000
CLUB DEP. SOC. Y CULTURAL HIJOS DE SANTIAGO DE TALABRE	1,200,000
CLUB DEPORTIVO , SOCIAL Y CULTURAL CHAXA	600,000
CLUB DEPORTIVO ALMIRANTE LATORRE	1,200,000
CLUB DEPORTIVO, SOCIAL Y CULTURAL REAL AMISTAD	800,000
CLUB DEPORTIVO, SOCIAL Y CULTURAL SAN DANIEL	1,200,000
CLUB SOCIAL, CULTURAL Y DEPORTIVO DE TOCONAO	1,200,000
CLUB TIERRA DE CALEB	1,200,000
COMUNIDAD ATACAMEÑA DE MACHUCA	1,200,000
COMUNIDAD ATACAMEÑA DE QUITOR	1,200,000
COMUNIDAD ATACAMEÑA DE SANTIAGO DE RIO GRANDE	1,200,000
COMUNIDAD ATACAMEÑA DE SEQUITOR Y CHECAR	1,200,000
COMUNIDAD ATACAMEÑA DE YAYE	1,200,000
CONJUNTO FOLKLORICO LAKITAS HIJOS DEL NORTE DE RIO GRANDE DE RIO GRANDE	1,000,000
J.J.V.V. DE SEQUITOR YAYE Y CHECAR	1,200,000
JJ.VV POBLACION LICKANANTAY DE SAN PEDRO DE ATACAMA	1,200,000
JUNTA DE VECINOS DE RIO GRANDE	1,200,000
JUNTA DE VECINOS N° 5 DE TALABRE	1,000,000
JUNTA DE VECINOS VILLA LOS ALGARROBOS	1,200,000
<b>TOTAL ORGANIZACIONES COMUNITARIAS</b>	<b>50,100,000</b>

*Otras personas jurídicas privadas:*

Por aporte a otras personas jurídicas privadas se detalla en siguiente tabla un total de gastos efectuados en pesos.

DENOMINACION	PRESUPUESTO EJECUTADO
<b>OTRAS PERSONAS JURÍDICAS PRIVADAS</b>	<b>130,950,000</b>
BOMBEROS	26,000,000
INTEGRA	11,000,000
PARROQUIA	5,000,000
DIOESIS	2,450,000
ASOC. DE FUNCIONARIO MUNICIPAL	5,000,000
<b>FUNDACION DE CULTURA</b>	<b>80,000,000</b>
CORPORACION DEL DEPORTE	1,500,000

Se destacan en términos porcentuales, los aportes efectuados a la Fundación de Cultura y Turismo por un total de \$80.000.000.-

A Otras entidades públicas:

La siguiente tabla indica en miles de pesos los montos ejecutados para el año 2016:

DENOMINACION	PRESUPUESTO EJECUTADO M\$
<b>A OTRAS ENTIDADES PÚBLICAS</b>	<b>1,331,088</b>
A LAS ASOCIACIONES (ACHM - AMRA-AMTC)	14,411
AL FONDO COMÚN MUNICIPAL - PERMISOS DE CIRCULACIÓN	210,177
A SERVICIOS INCORPORADOS A SU GESTIÓN	1,106,500

Cabe destacar que los gastos ejecutados en “servicios incorporados a su gestión”, corresponden a aporte al **Departamento de Educación Municipal** y al **Departamento de Salud Municipal** que se expresa en la siguiente tabla en miles de pesos, con una comparación desde el año 2014:

A SERVICIOS INCORPORADOS A SU GESTIÓN	2014 M\$	2015 M\$	2016 M\$
A EDUCACIÓN	550,000	578,000	492,000
A SALUD	550,000	614,500	614,500
	<b>1,100,000</b>	<b>1,192,500</b>	<b>1,106,500</b>



### **Bienes y Servicios de Consumo**

Con respecto a los Bienes y Servicios de Consumo, en el año 2016 los gastos comprometidos ascendieron al monto de M\$1.439.127.- el cual está orientado a disponer de un buen servicio en materia de aseo domiciliario, mantención de áreas verdes, alumbrado público, entre otros.

### **Relación porcentual de gastos comprometidos de Bienes y Servicios de Consumo.**

DENOMINACION	PRESUPUESTO EJECUTADO M\$
ALIMENTOS Y BEBIDAS	32,396
TEXTILES, VESTUARIO Y CALZADO	396
COMBUSTIBLES Y LUBRICANTES	45,376
MATERIALES DE USO O CONSUMO	70,445
SERVICIOS BÁSICOS	228,655
MANTENIMIENTO Y REPARACIONES	110,919
PUBLICIDAD Y DIFUSIÓN	16,260
SERVICIOS GENERALES	835,103
ARRIENDOS	47,886
SERVICIOS FINANCIEROS Y DE SEGUROS	9,260
SERVICIOS TÉCNICOS Y PROFESIONALES	26,455
OTROS GASTOS EN BIENES Y SERVICIOS DE CONSUMO	15,974
<b>TOTAL CXP BIENES Y SERVICIOS DE CONSUMO</b>	<b>1,439,127</b>

### **Distribución de gastos en servicios generales para la Comunidad**

DENOMINACION	PRESUPUESTO EJECUTADO M\$
SERVICIOS DE ASEO	456,000
SERVICIOS DE MANTENCIÓN DE JARDINES	142,745
SERVICIOS DE PRODUCCIÓN Y DESARROLLO DE EVENTOS	55,202

### **Gastos en Personal**

En cuanto a los Gastos en Personal, éste representa el 20% del presupuesto de gastos obligados del año 2016, comprendiendo cuatro grandes partidas:

DENOMINACION	PRESUPUESTO EJECUTADO M\$	% EJECUCION
PERSONAL DE PLANTA	394,586	41%
PERSONAL A CONTRATA	70,660	7%
OTRAS REMUNERACIONES	118,343	12%
OTROS GASTOS EN PERSONAL	370,066	39%
<b>TOTAL CXP GASTOS EN PERSONAL</b>	<b>953,654</b>	<b>100%</b>

### **Inversión**

Respecto a las iniciativas de Inversión, en el año 2016, representaron el 14% del total del gasto comprometido y se orientan a proyectos destinados a satisfacer los requerimientos de la comunidad en materia de mejoramiento, construcción, reparación de infraestructura comunal, espacios públicos entre otros.

### **Iniciativas de Inversiones Año 2016**

DENOMINACION	PRESUPUESTO EJECUTADO M\$
<b>PROYECTOS</b>	<b>676,562</b>
CONSULTORÍAS	162,820
OBRAS CIVILES	513,742
<b>CXP INICIATIVAS DE INVERSION</b>	<b>676,562</b>

### **Comparación de Gastos Municipales 2015 - 2016**

Los gastos municipales del año 2016 en comparación con el año 2015, presentan las siguientes variaciones en las cuentas que se detallan, considerando los gastos depurados del periodo, se presentan importantes incrementos y disminuciones que se detallan en la siguiente tabla con valores en miles de pesos:

DENOMINACION	M\$ 2015	M\$ 2016	% VARIACION
C X P GASTOS EN PERSONAL	693,555	953,654	37.5%
C X P BIENES Y SERVICIOS DE CONSUMO	1,411,734	1,439,127	1.9%
C X P TRANSFERENCIAS CORRIENTES	1,741,264	1,651,937	-5.1%
C X P OTROS GASTOS CORRIENTES	14,320	449	-96.9%
C X P ADQUISICIÓN DE ACTIVOS NO FINANCIEROS	19,036	32,337	69.9%
C X P INICIATIVAS DE INVERSIÓN	190,609	676,562	254.9%
C X P SERVICIO DE LA DEUDA	213	0	-100.0%
<b>TOTALES</b>	<b>4,070,731</b>	<b>4,754,067</b>	<b>17%</b>

BALANCE GENERAL  
al 31 de diciembre de 2016  
Miles de Pesos

CUENTAS	31/12/2016		31/12/2015	
ACTIVO				
ACTIVO CORRIENTE	2,207,711		2,219,550	
RECURSOS DISPONIBLES	2,207,468		2,219,307	
Disponibilidades en Moneda Nacional	2,191,749		2,206,088	
Anticipos De Fondos	15,719		13,219	
BIENES FINANCIEROS	243		243	
Cuentas por Cobrar	243		243	
Deudores Presupuestarios	0		0	
Gastos Anticipados	0		0	
BIENES DE CONSUMO Y CAMBIO	0		0	
Existencias	0		0	
ACTIVO NO CORRIENTE	932,365		908,301	
BIENES FINANCIEROS	0		0	
Inversiones Financieras	0		0	
Préstamos	0		0	
BIENES DE USO	831,258		831,148	
Bienes de Uso Depreciables	1,939,280		1,793,121	
Bienes de Uso no Depreciables	0		0	
Bienes de Uso por Incorporar	0		0	
Bienes de Uso en Leasing	0		0	
Depreciación Acumulada	-1,108,022		-961,973	
OTROS ACTIVOS	101,107		77,153	
Bienes Intangibles	109,108		86,281	
Amortización Acumulada de Bienes Intangibles	-9,381		-9,128	
Costos de Proyectos	0		0	
Deudores de Incierta Recuperación	0		0	
Deudores por Rendiciones de Cuentas	0		0	
Detrimento en Recursos Disponibles	0		0	
Otros Bienes	1,380		0	
TOTAL ACTIVOS	3,140,076		3,127,851	
PASIVO				
PASIVO CORRIENTE	1,488,883		1,846,673	
DEUDA CORRIENTE	1,471,925		1,839,532	
Depósitos de Terceros	1,471,925		1,839,532	
Acreedores Presupuestarios	0		0	
OTRAS DEUDAS	16,958		7,141	
Cuentas por Pagar	16,958		7,141	
Provisiones	0		0	
Ingresos Anticipados	0		0	
Otros Pasivos	0		0	
PASIVO NO CORRIENTE	0		0	
DEUDA PÚBLICA	0		0	
Deuda Pública Interna	0		0	
TOTAL PASIVO	1,488,883		1,846,673	
PATRIMONIO NETO	1,636,417		1,281,178	
PATRIMONIO DEL ESTADO	1,636,417		1,281,178	
Patrimonio Institucional	-417,852		-406,076	
Resultados Acumulados	1,736,185		1,301,519	
Resultado del Ejercicio	318,084		385,735	
Detrimentos Patrimoniales Directos	0		0	
TOTAL PASIVO Y PATRIMONIO NETO	3,125,300		3,127,851	

FECHA: .....

Director de Admnsitración y Finanzas

Alcalde



Nombre de la Entidad: I. Municipalidad de San Pedro de Atacama

## ESTADO DE FLUJOS DE EFECTIVO

desde el 01 de enero al 31 de diciembre de 2016

Miles de Pesos

**VARIACION DE FONDOS PRESUPUESTARIOS** 354,428

**Flujos Originados en Actividades Operacionales** 1,206,820

Ingresos Operacionales 10,241,850

* Tributos sobre el Uso de Bienes y la Realización de Actividades	1,398,096
* Transferencias Corrientes	5,112,076
* Rentas de la Propiedad	14,845
* Ingresos de Operación	34,023
* Otros Ingresos Corrientes	2,678,321
* Recuperación de Préstamos - Ingresos por Percibir	1,765
* Transferencias para Gastos de Capital	1,002,724

Gastos Operacionales 9,035,030

* Gastos en Personal	4,653,704
* Bienes y Servicios de Consumo	2,593,546
* Prestaciones de Seguridad Social	131,013
* Transferencias Corrientes	1,651,937
* Integros al Fisco	0
* Otros Gastos Corrientes	4,830
* Transferencias de Capital	0
* Servicio de la Deuda - Intereses, Otros Gastos Financieros y Deuda Flotante	0

**Flujos Originados en Actividades de Inversión** -852,392

Ingresos por Actividades de Inversión 0

* Ventas de Activos Financieros	0
* Venta de Activos No Financieros	0
* Recuperación de Préstamos	0

Gastos por Actividades de Inversión 852,392

* Adquisición de Activos Financieros	118,586
* Adquisición de Activos No Financieros	0
* Iniciativas de Inversión	733,806
* Préstamos	0

**Flujos Originados en Actividades de Financiación** 0

Ingresos por Actividades de Financiación 0

* Endeudamiento (Excluye Ingresos por Percibir)	0
---	---

Gastos por Actividades de Financiación 0

* Servicio de la Deuda - Amortización	0
---------------------------------------	---

**VARIACION DE FONDOS NO PRESUPUESTARIOS** -368,768

* Movimiento Acreedores	6,565,703
* Movimiento Deudores	-6,934,471

**VARIACION NETA DEL EFECTIVO** -14,340

Saldo Inicial de Disponibilidades	2,206,088
Saldo Final de Disponibilidades	2,191,749

FECHA: \_\_\_\_\_

\_\_\_\_\_  
Director de Administración y Finanzas

\_\_\_\_\_  
Alcalde

## ESTADO DE RESULTADOS

desde el 1 de enero al 31 de diciembre de 2016

Miles de Pesos

Cuentas	2016	2015
<b>INGRESOS PATRIMONIALES</b>		
Ingresos Operacionales	1,137,617	1,138,761
Transferencias Recibidas	6,198,388	5,365,013
Venta de Activos	0	36,000
Otros Ingresos Patrimoniales	2,714,394	2,284,741
<b>TOTAL INGRESOS</b>	<b>10,050,399</b>	<b>8,824,515</b>
<b>GASTOS PATRIMONIALES</b>		
Traspasos al Fisco	0	0
Prestaciones de Seguridad Social	131,013	0
Gastos Operacionales	7,247,250	6,481,854
Transferencias Otorgadas	1,441,760	1,494,829
Costo de Venta	0	0
Gasto en Inversión Pública	733,806	253,531
Otros Gastos Patrimoniales	163,711	208,566
<b>TOTAL GASTOS</b>	<b>9,717,540</b>	<b>8,438,780</b>
<b>RESULTADO DEL PERIODO</b>	<b>332,859</b>	<b>385,735</b>



# ESTADO DE SITUACIÓN PRESUPUESTARIA

desde el 01 de enero al 31 de diciembre de 2016

Miles de Pesos

MUNICIPAL

INGRESOS	PRESUPUESTO		EJECUCION		
	INICIAL	ACTUALIZADO	DEVENGADO	EFFECTIVA	POR PERCIBIR
03 TRIBUTOS SOBRE EL USO DE BIENES Y LA REALIZACIÓN DE ACTIVIDADES	1,695,010	1,695,010	1,398,096	1,398,096	0
04 IMPOSICIONES PREVISIONALES	0	0	0	0	0
05 TRANSFERENCIAS CORRIENTES	50,000	259,129	133,873	133,873	0
06 RENTAS DE LA PROPIEDAD	7,350	7,350	14,845	14,845	0
07 INGRESOS DE OPERACIÓN	0	0	0	0	0
08 OTROS INGRESOS CORRIENTES	1,724,838	2,303,280	2,634,875	2,634,875	0
10 VENTA DE ACTIVOS NO FINANCIEROS	31,500	31,500	0	0	0
11 VENTA DE ACTIVOS FINANCIEROS	0	0	0	0	0
12 RECUPERACIÓN DE PRÉSTAMOS	0	0	1,765	1,765	0
13 TRANSFERENCIAS PARA GASTOS DE CAPITAL	900,000	1,159,859	1,002,724	1,002,724	0
14 ENDEUDAMIENTO	0	0	0	0	0
<b>SUBTOTALES</b>	<b>4,408,698</b>	<b>5,456,128</b>	<b>5,186,178</b>	<b>5,186,178</b>	<b>0</b>
15 SALDO INICIAL DE CAJA	250,000	183,981			
<b>TOTALES</b>	<b>4,658,698</b>	<b>5,640,109</b>	<b>5,186,178</b>	<b>5,186,178</b>	<b>0</b>
GASTOS	PRESUPUESTO		EJECUCION		
	INICIAL	ACTUALIZADO	DEVENGADO	EFFECTIVA	POR PAGAR
21 GASTOS EN PERSONAL	874,380	1,071,908	953,654	953,654	0
22 BIENES Y SERVICIOS DE CONSUMO	1,559,850	1,795,491	1,439,127	1,439,127	0
23 PRESTACIONES DE SEGURIDAD SOCIAL	0	0	0	0	0
24 TRANSFERENCIAS CORRIENTES	1,674,018	1,739,030	1,651,937	1,651,937	0
25 INTEGROS AL FISCO	0	0	0	0	0
26 OTROS GASTOS CORRIENTES	5,000	5,000	449	449	0
29 ADQUISICIÓN DE ACTIVOS NO FINANCIEROS	19,700	78,004	32,337	32,337	0
30 ADQUISICIÓN DE ACTIVOS FINANCIEROS	0	0	0	0	0
31 INICIATIVAS DE INVERSIÓN	525,750	837,614	676,562	676,562	0
32 PRÉSTAMOS	0	0	0	0	0
33 TRANSFERENCIAS DE CAPITAL	0	0	0	0	0
34 SERVICIO DE LA DEUDA	0	0	0	0	0
<b>SUBTOTALES</b>	<b>4,658,698</b>	<b>5,527,047</b>	<b>4,754,066</b>	<b>4,754,066</b>	<b>0</b>
35 SALDO FINAL DE CAJA	0	113,062			
<b>TOTALES</b>	<b>4,658,698</b>	<b>5,640,109</b>	<b>4,754,066</b>	<b>4,754,066</b>	<b>0</b>

## AREA EDUCACION

### ESTADÍSTICAS/MEDICIONES EXTERNAS

SIMCE 2015

	4° BÁSICO		8° BÁSICO	
Matrícula Anual	Lectura	Matemática	Lectura	Matemática
Escuela E-26	235	230	237	256
Complejo Educacional Toconao	256	264	238	259

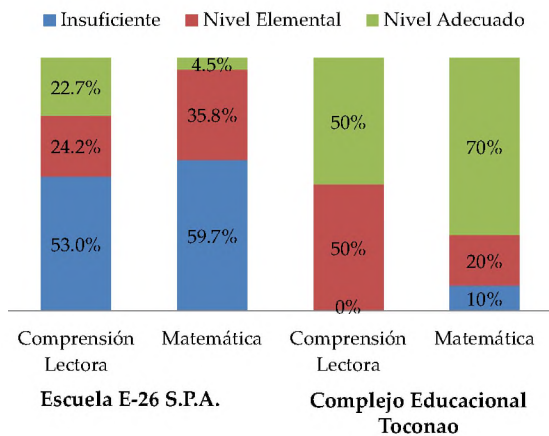

MATRÍCULA TOTAL AÑO 2014 - 2016	
Año	N° de Matrícula
2014	1279
2015	1380
2016	1396

Matrícula 2014 al 2016

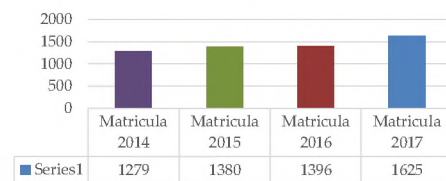

En el 2016 un total de 27 alumnos rindieron la PSU.

MODALIDAD	LENGUAJE	MATEMÁTICA	X PSU
PROMEDIO GENERAL	456	450	453
PROMEDIO PREUNIVERSITARIO	491	469	480
PROMEDIO SIN PREUNIVERSITARIO	406	423	414

# RECURSOS HUMANOS Y EVALUACIÓN DOCENTE MÁS

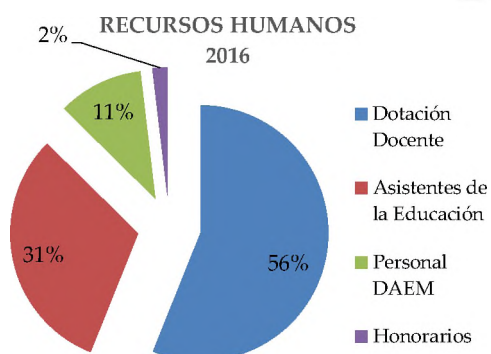

Contrataciones DAEM	N°
Docentes	120
Asistentes de la Educación	67
Honorarios	4
Funcionarios DAEM	23

## TOTAL FUNCIONARIOS DAEM 214

Evaluación Docente	N° de Docentes
Destacados	3
Competentes	22
Básicos	4
Insatisfactorios	0

En el 2016 se evaluaron 29 docentes con la siguiente ponderación.

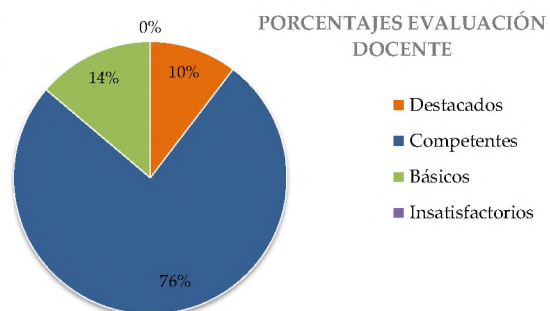

# EDUCACIÓN FINANZAS: INGRESOS

MONTO TOTAL DE INGRESOS M\$ 3.986.065

APORTE	M\$
1. De la subsecretaria de Educación	2.301.044
Otros aportes (MINEDUC)	1.075.850
Otras entidades Públicas	105.064
De la Municipalidad	492.000
Otros Ingresos (Licencias médicas, otros)	12.107
Saldo inicial de Caja	451.021
<b>TOTAL</b>	<b>4.437.086</b>

## APORTE MUNICIPAL

Este ingreso ha tenido una disminución respecto a los años anteriores en un 17% debido a nuevas fuentes de financiamiento de parte del Mineduc.

APORTE	M\$
2014	550.000
2015	578.000
2016	492.000

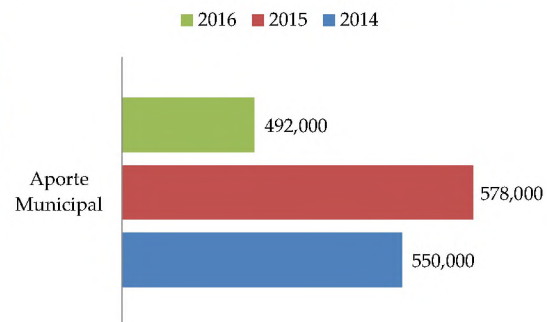

# EDUCACIÓN FINANZAS: GASTOS

GASTOS	M\$
En Personal	2.838.511
Personal de Planta	868.257
Personal a Contrata	1.121.412
Otras Remuneraciones	848.842
Bienes y Servicios de Consumo	934.436
Prestaciones de Seguridad Social	131.012
Adquisiciones de Activos No financieros	75.762
Iniciativa de Inversión	57.243
<b>TOTAL</b>	<b>4.036.964</b>

MONTO TOTAL DE EGRESOS M\$ 4.036.964

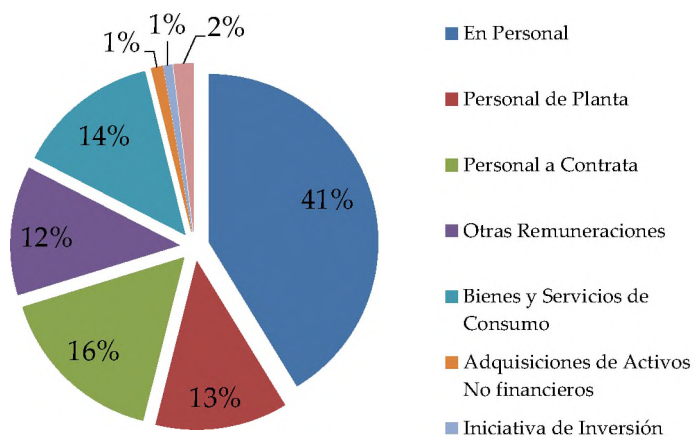

## PROGRAMAS Y CONVENIOS 2016

Programa formación Primera Infancia – Fundación Minera Escondida	\$ 106.686.519
	Aporte F.M.E.
	\$ 66.666.666
	Aporte M.S.P.A.
Programa Crea + Matemáticas - SQM apoyo en capacitación y transporte	\$ 130.001.369
Convenio Programa de Detección Temprana – Fondo Alma y M.S.P.A.	\$ 52.624.702
Programa Municipal Apoyo a la Gestión Pedagógica – Rockwood Lithium	\$ 30.000.000
Programa Inglés – Alma Observatory	\$ 20.352.000
Convenio "Comunidad de Peine"	\$ 18.095.216
Programa Intercultural Bilingüe	\$ 5,680.000



**METAS SANITARIAS  
LEY 19813  
CESFAM SAN PEDRO DE ATACAMA AÑO 2016**

**Según Resolución  
Exenta N° 0506**

**Declárase que la Municipalidad  
De San Pedro de Atacama,  
cumplió con un 94.16% las metas  
correspondiente al año 2016**

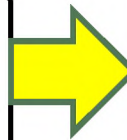

**Dejándolo  
en Tramo 1  
con  
asignación**

## META 1: RECUPERACION DEL DESARROLLO PSICOMOTOR

- Porcentaje de niños y niñas de 12 a 23 meses con riesgo del desarrollo psicomotor recuperado.
- Meta en concordancia con el objetivo sanitario n°4 “ reducir la mortalidad, morbilidad, y mejorar la salud de las personas, a lo largo del ciclo vital”

META	LOGRADO
90%	90%





## META 2: COBERTURA DE PAPANICOLAU

- Reducir el número de mujeres de 25 a 64 años SIN PAP vigente.
- El cáncer cervicouterino es el único que detectado a tiempo es curable en un 100%. La detección precoz se realiza por examen de PAP, sigue siendo la medida más rápida y eficaz de controlar éste cáncer.

META	LOGRADO
80%	82,3%



### **META 3 A: COBERTURA DE ALTA ODONTOLÓGICA TOTAL EN NIÑOS DE 6**

- **A los 6 años los niños inician la dentición mixta, se debe realizar un buen diagnóstico que permita planificar la mantención de los dientes temporales hasta su exfoliación natural y la aplicación de medidas de prevención específicas en dientes definitivos, o la pesquisa precoz de patologías para su recuperación**



META	LOGRADO
79%	87%



### META 3 B: COBERTURA DE ALTA ODONTOLÓGICA EN EMBARAZADAS

- ☉ Priorización de las embarazadas procura atención odontológica integral permitiendo que el recién nacido crezca en un entorno familiar favorable para su salud bucal. Además, para muchas mujeres, el embarazo puede ser el único periodo en el que el acceso a la atención dental es más seguro y poder mejorar conductas no saludables y algunas patologías bucales, que pueden conducir a un parto prematuro.



META	LOGRADO
68%	64%

**ALT.ODONT.**

GESTANTES ING : 127  
AÑO 2016

X100

### **META 3: COBERTURA DE ALTA ODONTOLÓGICA TOTAL EN NIÑOS DE 12 AÑOS**

- ☉ **A los 12 años los niños se termina la dentición definitiva, por lo que se debe realizar un buen diagnóstico y el alta integral en dientes definitivos, o la pesquisa precoz de patologías para su recuperación y así lograr una buena salud bucal a futuro.**



META	LOGRADO
79%	79%

## META 4: COBERTURA EFECTIVA DE DIABETES MELLITUS TIPO 2 EN PERSONAS DE 15 Y MAS AÑOS

- Se espera poder alcanzar sobre un 24 % de cobertura efectiva de personas de 15 y más años con diabetes controlada (HbAc menor 7%)

META	LOGRADO
24%	8,65%

HbA1c < 7%	33 (Faltan 80 x compensar)
Pob.DM2 prev. 578,5	

X100

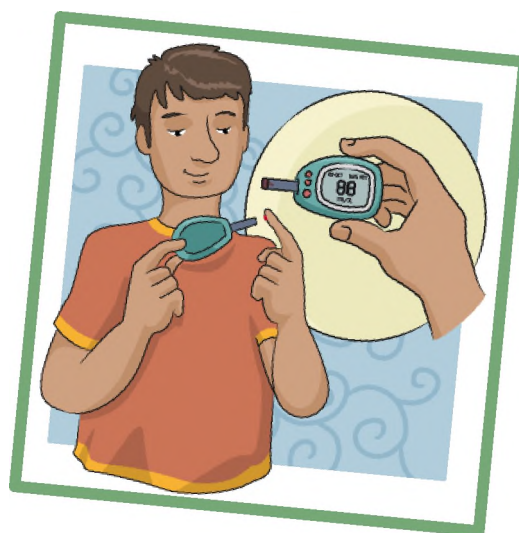

## META 5: COBERTURA EFECTIVA DE LA PRESION ARTERIAL EN PERSONAS DE 15 Y MÁS AÑOS

- La meta a alcanzar es sobre un 50% de cobertura efectiva de personas con hipertensión controlada.

META	LOGRADO
50%	19%

PA<140/90mmhg	155
Pob.HTA prev	1047

X100





## **META 6: COBERTURA DE LACTANCIA MATERNA EXCLUSIVA (LME) EN MENORES DE 6 MESES DE VIDA**

- **Meta Nacional: 60 % de menores con Lactancia Materna Exclusiva al 6º mes de vida**
- **Indicador:**
  - **Numerador: N° de niños y niñas que al control de salud del 6ª mes recibieron LME en el periodo de enero - diciembre 2016**
  - **Denominador: N° de menores con control de salud del sexto mes realizado en el periodo enero -diciembre**

<b>META</b>	<b>LOGRADO</b>
60%	64,15 %



## **META 7: CONSEJOS DE DESARROLLO DE SALUD FUNCIONANDO REGULARMENTE**

- **La Participación ciudadana se ha convertido en uno de los ejes de las políticas de gobierno, a fin de empoderar a la población en sus deberes y derechos, en salud, propiciando la participación activa en la toma de decisiones del establecimiento.**



**META**

100%

**LOGRADO**

100%





**META 8: EVALUACION ANUAL DEL PIE EN PERSONAS CON DIABETES  
BAJO CONTROL DE 15 Y MAS AÑOS**

META	LOGRADO
90% Realizar 138 evaluación	88,4



## Prioridades para el 2016

AREA	PRIORIZACION
Promoción de salud	31
Participación Social	27
Recurso Humano: Dotación	22
Infraestructura	19
Resolutividad: Operativos de especialidad	13
Acceso y equidad: Toma de exámenes en Localidades	13
Reposición de ambulancias	4

## Resultados obtenidos 2016

### 1.- PROMOCION DE SALUD

#### 1.1 Plan trienal de promoción de salud: Actividades en ejecución.

- Baile entretenido
- Zumbatón
- Corrida familiar
- Caminatas familiares
- Talleres de alimentación saludable escolares y preescolares
- Talleres de sexualidad escolares
- Talleres de prevención de consumo de sustancias nocivas



## 1.2.- Buenas prácticas en promoción de salud: “Revitalizando a nuestros adultos mayores”

- Actividad social y recreativa para adultos mayores de SPA y ayllus
- Actividad Física para el adulto mayor en:
  - San Pedro de atacama
  - Solor
  - Séquitor
  - Toconao



- Actividad de estimulación cognitiva y memoria a través de juegos y tejidos con pertinencia cultural



## 2.- PARTICIPACIÓN SOCIAL

### PLAN COMUNAL DE PARTICIPACIÓN SOCIAL

FECHA	PROBLEMA IDENTIFICADO	OBJETIVO	ACTIVIDADES
10/03/2016	AUMENTO DE ENFERMEDADES CRONICAS EN POBLACION FEMENINA	Brindar prestaciones de salud a la mujer en forma inmediata de acuerdo a sus necesidades	Plaza ciudadana "Celebración día de la Mujer"
17/03/2016	DIFÍCIL ACCESO PARA TOMA DE EXAMENS DE LABORATORIO	Mantener a la población crónica con exámenes vigentes y pesquisa oportuna en población potencialmente sana.	Toma de exámenes de laboratorio
21/04/2016	DIFÍCIL ACCESO PARA USUARIOS DE AYLLUS	Brindar prestaciones de salud a la población residente en ayllu de Solor y Sequitor inmediata de acuerdo a sus necesidades	Atencion de salud en ayllu
19/05/2016	LOGRAR CERCANIA CON LA POBLACION BENEFICIARIA RESIDENTE EN LA COMUNA	Lograr mejorar los indices de pesquisa en poblacion potencielemnte en rieso cardiovascular y EPOC entre otros	Plaza ciudadana con equipo multidisciplinario cada 2 meses
16/06/2016	AUMENTO DE IRAS	Prevenir las IRA en niños y adultos mayores durante la epoca invernal	Educación a los jardines infantiles de la comuna
JULIO	SIN ACTIVIDADES POR VACACIONES DE INVIERNO		
18/08/2016	AUMENTO DE ENFERMEDADES CARDIOVASCULARES EN LA	Prevenir las enfermedades CV en la población adulta	Campañas de prevención en el mes del corazón
SEPTIEMBRE	SIN ACTIVIDADES POR FIESTAS PATRIAS		
20/10/2016	AUMENTO DE CA CU Y MAMAS EN LA POBLACION FEMENINA	Pesquisar oportunamente los PAP y mamografías alterados	Implementar PAP movil para las mujeres trabajadoras en escuela, liceo.
17/11/2016	COMUNA SAN PEDRO DE ATACAMA		
DICIEMBRE	SIN ACTIVIDADES POR FIESTAS DE FIN DE AÑO		





### 3.- RECURSO HUMANO DOTACIÓN

ENFERMEROS	MATRONES	KINESIOLOGO	NUTRICIONISTA	ASIST. SOCIAL	PSICOLOGA	EDUCADORA
2	2	3	1	1	1	1

TECNICOS DE ENFERMERIA NIVEL SUPERIOR	TEC PARAMEDICOS
16	2
2 Programa Equidad Rural	

CONDUCTORES	AUXILIARES SERVICIO
4	6

MEDICOS	ODONTOLOGOS
4	2
EDF	1EDF
	1 PROGRAMA ALMA



#### 4.- INFRAESTRUCTURA

- ✓ Reposición y reubicación de Posta Rural Toconao

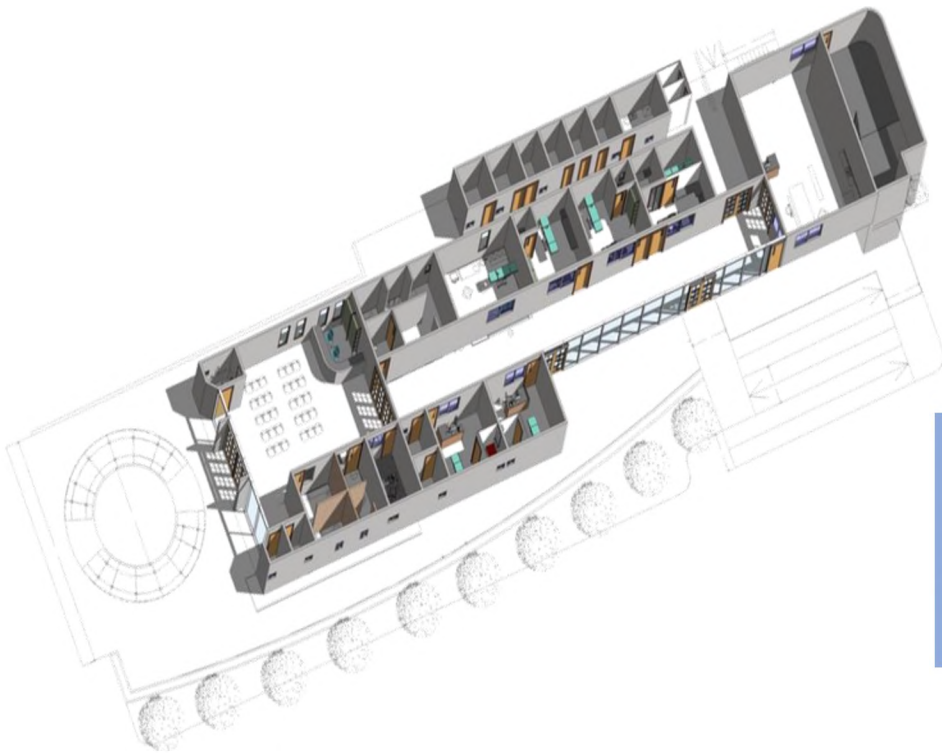

Posta Toconao con  
Programa Medico  
Arquitectónico  
mejorado

## ✓ REPOSICIÓN DE POSTA RURAL DE PEINE



Contiene Programa  
Arquitectónico Médico  
(PAM) mejorado



## 5.- RESOLUTIVIDAD: OPERATIVOS DE ESPECIALIDAD

### OPERATIVOS ESPECIALIDAD

#### 1.- Colegio Médico Filial El Loa:

- Dermatólogo
- Otorrinolaringólogo
- Oftalmólogo
- Neurólogo
- Traumatólogo
- Medicina Interna

#### 2.- Atención Oftalmológica:

Se realizan 146 consultas y se entregan 254 pares de lentes.

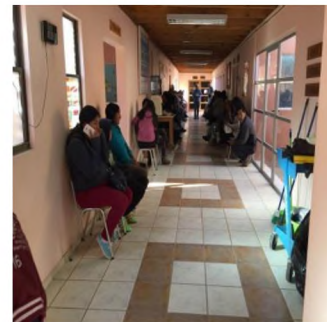

## 6.- RESOLUTIVIDAD

Convenio Resolutividad en Atención Primaria:

- 50 cirugías menores
- 15 Endoscopías

Convenio Imágenes diagnósticas:

- Mamografías
- Ecotomografía mama
- Ecotomografía abdominal
- Radiografía de pelvis

Convenio Apoyo diagnóstico en Neumonía Adquirida en la Comunidad (NAC)

- 138 Radiografías de tórax

Convenio Tratamiento y Rehabilitación de consumo de alcohol y Drogas

- Equipo multidisciplinario atendiendo a usuarios, compuesto por: Trabajadora social, Médico, Psicólogo.
- Adquisición de medicamentos específicos para el programa y test de detección de drogas.





## 6.- ACCESO: TOMA DE EXAMENES EN LOCALIDADES

**EXAMENES DE LABORATORIO M\$16.000.-**

### **CANASTA DE EXAMENES**

**HEMOGRAMA**

**VELOCIDAD DE SEDIMENTACIÓN**

**PERFIL HEPATICO**

**PERFIL LIPIDICO**

**CREATININA EN SANGRE**

**GLUCOSA EN SANGRE**

**HEMOGLOBINA GLICOSILADA**

**T 4L (TIROXINA LIBRE)**

**TSH (TIROESTIMULANTE)**

**RELACION ALBUMINURIA/CREATINURIA  
EN MUESTRA AISLADA DE ORINA (RAC)**

**ORINA COMPLETA**

**UROCULTIVO, RECUENTO COLONIAS,  
ANTIBIOGRAMA**

**FARMACOS Y/O DROGAS NIVELES  
PLASMATICOS**

**Grupos sanguíneos AB0 y Rho (incluye  
estudio de factor Du en Rh negativos)**

**VDRL**

**VIH**

**CHAGAS**

**ANTICCP**

**FACTOR REUMATOÍDEO**



## 7.- REPOSICIÓN DE AMBULANCIAS

- ❖ SERVICIO DE SALUD ENTREGA AMBULANCIA PARA COMUNA DE SAN PEDRO DE ATACAMA
- ❖ LAS POSTAS DE TOCONAO Y PEINE CONSIDERAN UNA AMBULANCIA EN CADA LOCALIDAD





## AREA DIRECCION DE CONTROL

Tiene asignada sus funciones de acuerdo a la Ley Orgánica de municipalidades N° 18.695, artículo N° 29 y al reglamento interno de departamentos, entre otras son las siguientes:

- Realizar la auditoria operativa interna de la Municipalidad, con el objeto de fiscalizar la legalidad de su actuación.
- Controlar la ejecución financiera y presupuestaria Municipal.
- Representar a la Alcaldesa los actos municipales que estime ilegales, informando de ello al Concejo, para cuyo objeto tendrá acceso a toda la información disponible.
- Colaborar directamente con el Concejo para el ejercicio de sus funciones fiscalizadoras.
- Asesorar al Concejo en la definición y evaluación de la auditoría externa que aquel puede requerir en virtud de la Ley Orgánica de Municipalidades.
- Realizar con la periodicidad que determine el reglamento señalado en el artículo 92 de la ley N° 18.695.- una presentación en sesión de comisión del concejo, destinada a que sus miembros puedan formular consultas referidas al cumplimiento de las funciones que le competen.

El objetivo principal de la Dirección de Control, está otorgado por ley y se traduce en el Control de Legalidad de los Actos Administrativos Municipales, así como también velar por la correcta ejecución del presupuesto municipal.

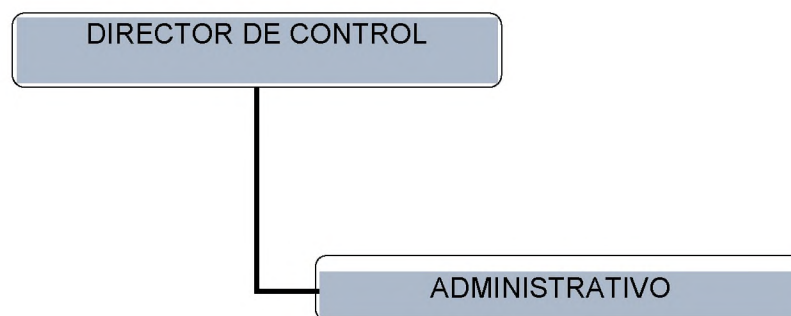

## CAUSAS JUDICIALES

Procesos de Carácter Civil, Laboral y Policía Local en los que es parte la Municipalidad de San Pedro de Atacama, de acuerdo a lo anterior, la gestión de esta área durante el periodo se resume de la siguiente manera:

año	Rol	Materia	Estado
2015	255/2015	civil	En tramite
2015	4048/2015	civil	En tramite
2016	2283/2016	civil	En Tramite
2017	761/2017	civil	En Tramite
2016	2572/2016	civil	En Tramite
2016	3225/2016	civil	En Tramite
2016	5772/2016	civil	En Tramite
2016	RIT O-366	laboral	En Tramite
2017	RIT O-20	laboral	En Tramite
2017	RIT T-8	laboral	En Tramite
2017	RIT O-118	laboral	En Tramite
2017	RIT O-119	laboral	En Tramite
2017	RIT O-120	laboral	En Tramite
2017	RIT O-92	laboral	En Tramite
2017	RIT O-093	laboral	En Tramite

## INFORMES – REVISIONES DE CONTRALORIA REGIONAL

Nº Informe	Área de gestión	Contenido
539/2015	MUNICIPAL	SEGUIMIENTO A CONTRATOS A HONORARIOS
26/2015	DOM	INFORME ESPECIAL SEGUIMIENTO VIVIENDA

Es dado señalar que, en el resultado de las fiscalizaciones se entregó observaciones principalmente de orden administrativo expuestas en los informes, y que esta municipalidad acató e introdujo las medidas necesarias para mejorar la gestión municipal.

### PRESENTACIONES CIUDADANAS Y/O SOLICITUDES DE INFORMACIÓN DEL ORGANISMO CONTRALOR.

INFORMES POR PRESENTACIONES CIUDADANAS	CANTIDAD
Recibidas	0
Respondidas	0

Nº DOCUMENTO	ÁREA DE GESTIÓN RESPONSABLE	CONTENIDO
Oficio Nº	0	0

### SUMARIOS E INVESTIGACIONES SUMARIAS

Los procesos administrativos que son instruidos para investigar situaciones susceptibles de sanciones administrativas se les llama sumarios o investigaciones, estos son iniciados mediante decretos de registro o exentos. Se somete a registro en forma directa sólo aquellos casos donde se encuentra identificado el funcionario involucrado, todos los otros casos se efectúan mediante un decreto exento que tiene como objetivo iniciar el proceso administrativo para esclarecer los hechos a investigar e identificar los involucrados en dicho proceso.

**DECRETOS A REGISTRO DE CONTRALORIA REGIONAL**

Decretos de registros emitidos	0
--------------------------------	---

**DECRETOS EXENTOS DE TRÁMITE DE TOMA DE RAZON DE LA CONTRALORIA.**

DECRETOS EXENTOS EMITIDOS	04
---------------------------	----

nº decreto exentos	causa	Funcionario	condiciones actual del expediente
126/2016	Investigación sumaria al personal de la posta de Peine.	Investigador: Judith Soza Mondaca	Cerrado
300/2016	Investigación sumaria para determinar responsabilidad en materia de la ley de acceso Información pública.	Investigador: Manuel Garrido Hermosilla	
290/2016	Investigación sumaria para determinar eventual responsabilidad administrativa al director de obras	Investigador: Manuel Garrido Hermosilla	Cerrado
291/2016	Investigación sumaria para determinar eventual responsabilidad administrativa al director de la Secretaria de Planificación.	Investigador : Manuel Garrido Hermosilla	Cerrado
1344/2016	Investigación sumaria a los asistentes de la educación del Liceo C-30	Investigador: Paula Benavides Ordenes	Cerrado

1579/2016	Investigación sumaría a los asistentes de la educación escuela E-26 Spa.	Investigador: Vicente Reygadas Rojas	Cerrado
3426/2016	Investigación sumaría a la dirección de obras municipales	Investigador: Jaime Coria Coria	Cerrado
3381/2016	Investigación sumaría a los asistentes de la educación escuela básica G-25 solor	Investigación: Ana Veliz Barraza	Cerrado

## ACCESO A LA INFORMACIÓN PÚBLICA / PORTAL WEB TRANSPARENCIA

La implementación de la ley de acceso a la información pública no solo requirió la publicación de la información sino que además la respuesta de las solicitudes de los usuarios, en este caso Dirección de Control en conjunto a Secretaria Municipal coordina las respuestas con las demás unidades municipales a continuación se detallan los correspondientes al año 2016.

## SOLICITUDES LEY DE TRANSPARENCIA

N°	Nombre del Solicitante	Fecha de Solicitud	N° de Oficio y fecha de Respuesta
1	Antonio Segura G.	08 de enero de 2016	Oficio N°192 de fecha 23 de Febrero 2016
2	Jose Tapia Tello	25 de enero de 2016	Oficio N°130 de fecha 05 de Febrero 2016
3	Sebastian Miranda Cabrera	28 de enero de 2016	Oficio N°193 de fecha 23 de Febrero 2016
4	Sebastian Miranda Cabrera	29 de enero de 2016	Oficio N°194 de fecha 23 de Febrero 2016
5	Soc. de Capacitación y Educación Perfección Ltda.	01 de Febrero de 2016	Oficio N°206 de fecha 25 de Febrero 2016
6	Jessica Quezada Catillano	04 de Febrero de 2016	Oficio N°149 de fecha 12 de Febrero 2016
7	Daniela Muñoz Villanueva	09 de Febrero de 2016	Oficio N°222 de fecha 29 de Febrero 2016
8	Diego Carrasco	12 de Febrero de 2016	Oficio N°252 de fecha 03 de Marzo 2016
9	Jaime Pinochet	16 de Febrero de 2016	Oficio N°351 de fecha 23 de Marzo 2016
10	Marco Villegas Salas	02 de Marzo de 2016	Oficio N°371 de fecha 30 de Marzo 2016
11	Sebastian Miranda Cabrera	15 de Marzo de 2016	Oficio N°417 de fecha 12 de Abril 2016

12	Catalina Escudero Muñoz	17 de Marzo de 2016	Oficio N°410 de fecha 11 de Abril 2016
13	Carolina Castillo	28 de Marzo de 2016	Oficio N°377 de fecha 01 de Abril 2016
14	Cristina San Juan Fernandez	28 de Marzo de 2016	Oficio N°364 de fecha 29 de Marzo 2016
15	Javiera Hernandez Leal	30 de Marzo de 2016	Oficio N°378 de fecha 01 de Abril 2016
16	Carolina Castillo	28 de Marzo de 2016	Oficio N°377 de fecha 01 de Abril 2016
17	Cristina San Juan Fernandez	16 de Abril de 2016	Oficio N°440 de fecha 18 de Abril 2016
18	Pablo Muñoz Henriquez	02 de Febrero de 2016	Oficio N°458 de fecha 21 de Abril 2016
19	Roberto Varela	03 de Febrero de 2016	Oficio N°461 de fecha 21 de Abril 2016
20	Javiera Saez Gomez	19 de Abril de 2016	Carta Dirección de Conmtrol de fecha 19 de Abril 2016
21	Matias Rojas	27 de Abril de 2016	Oficio N°561 de fecha 24 de Mayo 2016
22	Matias Rojas	27 de Abril de 2016	Oficio N°560 de fecha 24 de Mayo 2016
23	Alberto Perez Perez	13 de Mayo de 2016	Oficio N°577 de fecha 26 de Mayo, 588 de fecha 27 de Mayo y 627 de fecha 02 de Junio 2016
24	Ignacio Herrera Olguin	06 de Mayo de 2016	Oficio N°591 de fecha 27 de Mayo 2016
25	Francisco Soto Yevenes	20 de Mayo de 2016	Oficio N°593 de fecha 27 de Mayo 2016
26	Antonia Vinagre	02 de Mayo de 2016	Oficio N°594 de fecha 27 de Mayo 2016
27	Javier Hernandez Dominguez	19 de Mayo de 2016	Oficio N°595 de fecha 27 de Mayo 2016
28	Sebastian Miranda Cabrera	20 de Mayo de 2016	Oficio N°599 de fecha 30 de Mayo 2016
29	Monica Hechtle Villavicencio	20 de Abril de 2016	Oficio N°606 de fecha 30 de Mayo 2016
30	Catalina Gaete	26 de Abril de 2016	Oficio N°642 de fecha 06 de Junio 2016
31	Carlos Palacios Peralta	07 de Junio de 2016	Oficio N°651 de fecha 07 de Junio 2016
32	Ernesto Puente Guevara	07 de Junio de 2016	Oficio N°652 de fecha 07 de Junio 2016
33	Jorge Molina Loyola	31 de Mayo de 2016	Oficio N°654 de fecha 08 de Junio 2016
34	Alexis Maldonado Araya	02 de Junio de 2016	Oficio N°676 de fecha 10 de Junio 2016
35	Raul Ferrada Carrasco	29 de Mayo de 2016	Oficio N°679 de fecha 14 de Junio 2016
36	Nicole Gacitua Muñoz	26 de Mayo de 2016	Oficio N°725 de fecha 22 de Junio 2016
37	Claudia Villafane Aredez	30 de Mayo de 2016	Oficio N°740 de fecha 24 de Junio 2016
38	Jessica Bahamondes Lucero	14 de Mayo de 2016	Oficio N°721 de fecha 20 de Junio 2016
39	María Gabriela Paguella	06 de Junio de 2016	Oficio N°777 de fecha 04 de Julio 2016
40	Veronica Lopez Duran	01 de Julio de 2016	Oficio N°785 de fecha 04 de Julio 2016
41	Natalia Gutierrez Imbert	03 de Junio de 2016	Oficio N°791 de fecha 04 de Julio 2016
42	Carlos Palacios Peralta	09 de Junio de 2016	Oficio N°804 de fecha 07 de Julio 2016
43	Carlos Palacios Peralta	15 de Junio de 2016	Oficio N°827 de fecha 13 de Julio 2016



44	Daniel Rebolledo Di Girolamo	09 de Julio de 2016	Oficio N°834 de fecha 15 de Julio 2016
45	Diego Casanova Navia	29 de Junio de 2016	Oficio N°845 de fecha 19 de Julio 2016
46	Francisco Silva Concha	24 de Junio de 2016	Oficio N°859 de fecha 22 de Julio 2016
47	Leonardo Barroilhet Cahuas	03 de Agosto de 2016	Oficio N°916 de fecha 10 de Agosto 2016
48	Diego Casanova Navia	14 de Julio de 2016	Oficio N°915 de fecha 10 de Agosto 2016
49	Diego Casanova Navia	14 de Julio de 2016	Oficio N°918 de fecha 10 de Agosto 2016
50	Diego Casanova Navia	14 de Julio de 2016	Oficio N°919 de fecha 11 de Agosto 2016
51	Diego Casanova Navia	14 de Julio de 2016	Oficio N°920 de fecha 11 de Agosto 2016
52	Alvarez Perez Dalencon	28 de Julio de 2016	Oficio N°931 de fecha 16 de Agosto 2016
53	Sebastian Miranda Cabrera	14 de Julio de 2016	Oficio N°932 de fecha 16 de Agosto 2016
54	Hugo Gonzalez Aravena	17 de Julio de 2016	Oficio N°933 de fecha 16 de Agosto 2016
55	Gerardo Ramos Soto	17 de Julio de 2016	Oficio N°954 de fecha 25 de Agosto 2016
56	Eduardo Araya Cortes	01 de Agosto de 2016	Oficio N°974 de fecha 30 de Agosto 2016
57	Laura Gonzalez Allendes	03 de Agosto de 2016	Oficio N°975 de fecha 30 de Agosto 2016
58	Leonardo Barroilhet Cahuas	03 de Agosto de 2016	Oficio N°898 de fecha 01 de Septiembre 2016
59	Antonio Riquelme Carrillo	04 de Agosto de 2016	Oficio N°994 de fecha 02 de Septiembre 2016
60	Nicolas Ardiles Becerra	05 de Agosto de 2016	Oficio N°996 de fecha 02 de Agosto 2016
61	Claudia Sanchez Quispe	28 de Agosto de 2016	Oficio N°997 de fecha 02 de Septiembre 2016
62	Osvaldo Gonzalez Reyes	06 de Agosto de 2016	Oficio N°1004 de fecha 06 de Septiembre 2016
63	Camilo Diaz Iriarte	10 de Agosto de 2016	Oficio N°1014 de fecha 09 de Septiembre 2016
64	Boris Cerna Gubelin	22 de Agosto de 2016	Oficio N°1036 de fecha 20 de Septiembre 2016
65	Juan Soto Roman	15 de Septiembre 2016	Oficio N°1041 de fecha 21 de Septiembre 2016
66	Ivan San Martin Azocar	22 de Septiembre 2016	Oficio N°1060 de fecha 26 de Septiembre 2016
67	Marcelo Jara Peña	01 de Septiembre 2016	Oficio N°1077 de fecha 29 de Septiembre 2016
68	Oriana Salazar Harvey	01 de Septiembre 2016	Oficio N°1086 de fecha 30 de Septiembre 2016
69	Marjorie Guajardo Lopez	13 de Septiembre de 2016	Oficio N°1129 de fecha 14 de Octubre 2016
70	Carolina Flores Plazaola	28 de Septiembre de 2016	Oficio N°1139 de fecha 18 de Octubre 2016
71	Raúl Astroza Muñoz	16 de Septiembre de 2016	Oficio N°1140 de fecha 18 de Octubre 2016

72	Camila Verdejo	21 de Septiembre de 2016	Oficio N°1141 de fecha 18 de Octubre 2016
73	Daniela Navarro	23 de Septiembre de 2016	Oficio N°1149 de fecha 20 de Octubre 2016
74	Robert Ayavire Berna	06 de Septiembre de 2016	Oficio N°1151 de fecha 20 de Octubre 2016
75	Ulises Cárdenas Hidalgo	12 de Septiembre de 2016	Memo S/ N° de fecha 26 de Octubre 2016
76	Cesar Poblete	01 de Septiembre 2016	Oficio N°1086 de fecha 30 de Septiembre 2024
77	Daniela Navarro	23 de Septiembre de 2016	Oficio N°1169 de fecha 27 de Octubre 2016
78	Mariana Pasten Guzmán	23 de Septiembre de 2016	Oficio N°1170 de fecha 27 de Octubre 2016
79	Patricio Valdivieso Fernández	29 de Septiembre de 2016	Oficio N°1174 de fecha 02 de Noviembre 2016
80	Carlos Santana Flores	29 de Septiembre de 2016	Oficio N°1172 de fecha 27 de Octubre 2016
81	Patricio Valdivieso Fernández	29 de Septiembre de 2016	Oficio N°1171 de fecha 27 de Octubre 2016
82	Patricio Valdivieso Fernández	29 de Septiembre de 2016	Oficio N°1173 de fecha 02 de Noviembre 2016
83	Srta. Marion Cereño	26 de Octubre de 2016	Oficio N°1175 de fecha 02 de Noviembre 2016
84	Leonardo Barroilhet Cahuas	05 de Octubre de 2016	Oficio N°1195 de fecha 07 de Noviembre 2016
85	Ignacio Narvaez Diaz	05 de Octubre de 2016	Oficio N°1196 de fecha 07 de Noviembre 2016
86	María Belén Briones	30 de Septiembre de 2016	Oficio N°1199 de fecha 07 de Noviembre 2016
87	María Belén Briones	30 de Septiembre de 2016	Oficio N°1200 de fecha 07 de Noviembre 2016
88	Cesar Poblete	28 de Septiembre de 2016	Oficio N°1168 de fecha 27 de Octubre 2016
89	Edward Collao	08 de Octubre de 2016	Oficio N°1227 de fecha 14 de Noviembre 2016
90	Patricio Valdivieso Fernández	29 de Septiembre de 2016	Oficio N°1239 de fecha 15 de Noviembre 2016
91	Carlos Santana Flores	29 de Septiembre de 2016	Oficio N°1240 de fecha 15 de Noviembre 2016
92	Maximiliano Cox	08 de Octubre de 2016	Oficio N°1243 de fecha 16 de Noviembre 2016
93	Patricio Valdivieso Fernández	08 de Octubre de 2016	Oficio N°1245 de fecha 16 de Noviembre 2016
94	Marjorie Guajardo López	10 de Noviembre de 2016	Oficio N°1244 de fecha 16 de Noviembre 2016
95	Paz Maulen Jimenez	04 de Noviembre de 2016	Oficio N°1337 de fecha 12 de Diciembre 2016

96	Mauro Romero Cerón	08 de Noviembre de 2016	Oficio N°1334 de fecha 12 de Diciembre 2016
97	Javier Hernández Domínguez	10 de Noviembre de 2016	Oficio N°1335 de fecha 12 de Diciembre 2016
98	Gerardo Ramos Soto	14 de Noviembre de 2016	Oficio N°1345 de fecha 13 de Diciembre 2016
99	Marjorie Guajardo López	10 de Noviembre de 2016	Oficio N°1348 de fecha 14 de Diciembre 2016
100	Catalina Carvajal Sanhueza	15 de Noviembre de 2016	Oficio N°1350 de fecha 14 de Diciembre 2016
101	Diego Molina Conzue	20 de Diciembre de 2016	Oficio N°1379 de fecha 23 de Diciembre 2016
102	Gabriel Betancourt Plaza	30 de Noviembre de 2016	Oficio N°1394 de fecha 29 de Diciembre 2016
103	Camila Alvarado Valenzuela	16 de Diciembre de 2016	Oficio N°1395 de fecha 29 de Diciembre 2016

## AREA DIRECCION DE DESARROLLO COMUNITARIO

### Actividades Municipales 2016

ACTIVIDAD	MONTO 2016
DIA DE LA MADRE	\$13.247.750 (APORTE DE MINERA ESCONDIDA: \$10.000.000)
DIA DEL NIÑO	\$15.000.000 (APORTE ROCKWOOD LITHIUM: \$5.000.000)
DIA DEL DIRIGENTE	\$ 5.000.000
FIESTAS PATRIAS	\$1.500.000
MES DEL ADULTO MAYOR, VIAJE A PURITAMA	\$2.500.000
ANIVERSARIO DE LA COMUNA.	\$4.000.000 (PREMIOS, ALIMENTACION, MOVILIZACION)
ACTIVIDAD INTER AYLLUS E INTER PUEBLOS ENCUENTRO VECINAL ( JUNTAS DE VECINOS S.PA) DESFILE COMUNAL	\$10.000.000 (ALIMENTACION DELEGACIONES PUEBLOS DEL INTERIOR MOVILIZACION)
FIESTA DE NAVIDAD	\$ 5.000.000

## Convenios con Instituciones Privadas

### Corporación Nacional de Cobre de Chile - Codelco Chile

Programa Nivelación de Estudios Adultos San Pedro de Atacama 2016

- Aporte Municipal: \$ 4.750.000
- Aporte Codelco: \$ 6.750.000
- Número de beneficiarios: 50





# Corporación Nacional de Cobre de Chile - Codelco Chile

Programa Municipal Oportunidades de desarrollo y rehabilitación para personas en situación de discapacidad de la comuna de San Pedro de Atacama, Jurique 2016.

Aporte Municipal: \$20.000.000

Aporte Codelco: \$50.800.006



## Fundación de Cultura y Turismo de San Pedro de Atacama Año 2016

- Convenio celebrado con la Fundación de Cultura y Turismo de San Pedro de Atacama 2016.
- Monto: \$80.000.000

## Convenios con Instituciones Públicas.

- Secretaria Regional Ministerial de Desarrollo Social.
  - Fondo de Fortalecimiento a la Gestión Municipal Año 2016 (Sistema Chile Crece Contigo)
  - Monto \$ 5.361.843

## Convenios con Instituciones Públicas

- Secretaria Regional Ministerial de Desarrollo Social.
  - Fondo de Intervenciones de Apoyo al Desarrollo Infantil Año 2016 (Sistema Chile Crece Contigo)
  - Beneficiarios: 98 niños y 116 mujeres embarazadas.
  - Monto \$ 5.333.333



- Secretaria Regional Ministerial de Desarrollo Social.
  - Programa Autoconsumo.
  - Monto \$ 7.650.000
  - Número de beneficiarios: 15



- Secretaria Regional Ministerial de Desarrollo Social.
  - Programa Habitabilidad.
  - Monto \$ 11.680.000
  - Número de beneficiarios: 7 familias.



## Convenios con Instituciones Públicas

- Secretaria Regional Ministerial de Desarrollo Social.
  - Registro Social de Hogares. Monto \$ 1.900.000
  - Número de solicitudes año 2016: 970



## Convenios con Instituciones Públicas

- Secretaria Regional Ministerial de Desarrollo Social.
  - Programa Psicosocial. Monto \$ 7.330.532
  - Programa Sociolaboral. Monto \$ 7.162.532
  - Beneficiarios: 61 familias.
- Secretaria Regional Ministerial de Desarrollo Social.
  - Programa de Apoyo Integral al Adulto Mayor.
  - Monto \$ 8.799.166.
  - Beneficiarios: 25 adultos mayores.





## Convenios con Instituciones Públicas

- Secretaria Regional Ministerial de Vivienda y Urbanismo.
  - Programa Recuperación de Barrios Año 2016.
  - Monto \$ 42.085.590



## Convenios con Instituciones Públicas

- Secretaria Regional Ministerial del Interior y Seguridad Pública
  - SENDA Previene.
  - Monto \$ 22.866.988



- Secretaria Regional Ministerial del Trabajo y Previsión Social.
  - Oficina Municipal de Intermediación Laboral.
  - Monto \$ 8.100.000
  - Personas inscritas año 2016: 230
  - Personas colocadas en algún empleo: 48
  - Número de solicitudes de seguro de cesantía: 32
  - Número de capacitaciones: 35



## Convenios con Instituciones Públicas

- Secretaria Regional Ministerial de la Mujer y Equidad de Género.
  - Programa Mujeres Jefas de Hogar.
  - Monto \$ 16.450.000
  - Beneficiarios: 131 mujeres



## Convenios con Instituciones Públicas

- Gobierno Regional de Antofagasta
  - Con el Deporte se Vive Mejor en San Pedro de Atacama
  - Monto \$ 9.927.600



## Convenios con Instituciones Públicas

- Instituto Nacional de Deportes de Chile.
  - Contribuyendo al Deporte Infantil en San Pedro de Atacama
  - Monto \$ 5.932.000





## Convenios con Instituciones Públicas

- Gobierno Regional de Antofagasta
  - Con el Deporte desde la Infancia se Vive Mejor en San Pedro de Atacama
  - Monto \$ 4.879.650



## Convenios con Instituciones Públicas

- Secretaria Regional Ministerial de Bienes Nacionales.
  - Planificación Territorial.
  - Monto \$ 45.000.000

### Productos.

- Regularización de 200 títulos de dominio.
- Regularización de loteos Peine y Talabre.
- Charla de prevención de la propiedad irregular.

## Programa asistencialidad 2016.

Monto Año 2016	Beneficiarios 2016
\$ 59,065,378	350 beneficiarios



## Subvenciones Municipales.

TOTAL ENTREGADO POR EL MUNICIPIO DE SAN PEDRO DE ATACAMA, A LAS DISTINTAS ORGANIZACIONES DE LA COMUNA, AÑO 2016: **\$ 50.600.000**

Cantidad de Proyectos Postulados Año 2016	Cantidad de Proyectos Seleccionados Año 2016	Monto Total (\$) a Otorgar Proyectos Seleccionados Subvención Municipal Año 2016
48	44	51.100.000

# TRANSFERENCIAS AÑO 2016, LEY 19.862, OTORGADAS:

ORGANIZACIÓN	MONTO OTORGADO
FUNDACION INTEGRAL	11.000.000
PARROQUIA	5.000.000
BOMBEROS	26.000.000
DIOCESIS SAN JUAN BAUTISTA CALAMA	2.450.000
Fundación de Cultura y Turismo	80.000.000
ASEMUCH	5.000.000
\$ 129.450.000	

### **Financiamiento MINVU: Programa Quiero Mi Barrio**

Durante el año 2016 se continuó trabajando con el Programa QUIERO MI BARRIO (Ex\_Programa- Recuperación de Barrios), el cual ha concretado diversas actividades y proyectos en bien de la comunidad.

### **Obras Plan de Gestión de Obras año 2016**

1. Centro comunitario población Lickanantay. Monto inversión: **\$429.778.690.-**



2. Instalación luminarias solares públicas población Alto Mirador y calle Camino del Inca, población Conde Duque **\$104.581.310.-**

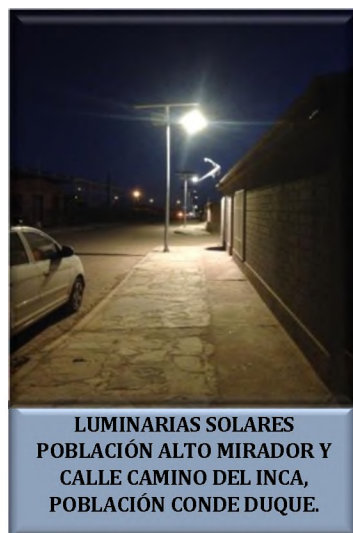



3. Instalación sistemas de energía fotovoltaica, sedes sociales población Alto Jama y Villa Los Algarrobos.

### **Actividades Plan de Gestión Social año 2016**

#### ***Plan Cultura***

1. Taller Nuestro barrio escrito en Kunza
2. Redacción, edición y diseño libro “Historia de Barrio Yacktamari Lickan”

#### ***Plan Deportes***

1. Cicletada familiar
2. Biciescuela

#### ***Plan Medio Ambiental***

1. Proyecto Ecoplaza. Implementación de sistema de reciclaje de aguas grises en área verde población Alto Mirador.



#### ***Pavimentación Participativa***

Se continuó con la Pavimentación de calles seleccionadas en el 25° concurso del programa de Pavimentación Participativa, MINVU.

- Calle Eclipse, población Lickanantay
- Calle Solcoy, población Lickanantay
- Calle Los Andes, población Lickanantay
- Calle Los Granados, población Villa Los Algarrobos
- Calle Vilaco en Toconao

Monto inversión Pavimentación Participativa **\$1.315.378.300.-**

***En resumen el Plan de Gestión Social del Programa Quiero Mi Barrio abarcó las áreas de Cultura, Medio Ambiente, Deporte y Organizaciones Sociales, teniendo una inversión \$30.000.000- en las actividades respectivas.***

**PROYECTOS POSTULADOS**  
**SUBVENCIÓN MUNICIPAL AÑO 2016**

Nº	ORGANIZACIÓN	NOMBRE PROYECTO	TEMÁTICA DEL PROYECTO	MONTO SOLICITADO	APORTE PROPIO	APORTE DE TERCEROS	COSTO TOTAL DEL PROYECTO
1	JUNTA DE VECINOS VILLA LOS ALARROBOS	Implementación Sede Social	El proyecto consiste en la adquisición de equipo de sonido, TV, computador, utensilios de cocina y conservadora	\$ 1.200.000	\$ 60.000 En Dinero	\$ 0	\$ 1.260.000
2	AGRUPACIÓN CABUR	Implementos de Escalada	El proyecto consiste en la adquisición de equipamiento de escalada	\$ 1.200.000	\$ 100.000 En dinero	\$ 0	\$ 1.300.000
3	JUNTA DE VECINOS POBALCIÓN LICKANANTAY	Instalación de Rejas de Protección en las Jardineras de Plantas y Árboles de la Plaza	El proyecto consiste en la Instalación de Rejas de Protección en las Jardineras de Plantas y Árboles de la Plaza Lickanantay	\$1.200.000	\$ 60.000 En Dinero	\$ 0	\$ 1.260.000
4	JUNTA DE VECINOS SEQUITOR, YAYE Y CHECAR	Conservando la Unión de Nuestros Vecinos	El proyecto consiste en la adquisición de Notebook, impresora y sillas	\$ 1.200.000	\$ 60.000 En Dinero	\$ 0	\$ 1.260.000

5	CLUB ADULTO MAYOR ACAHCHES Y AMAUTAS	Recorriendo el Norte de Píca	El proyecto consiste en llevar a cabo un viaje hasta la localidad de Píca	\$ 1.200.000	\$ 240.000 En Dinero	\$ 0	\$ 1.440.000
6	COMUNIDAD DE YAYE	Tchamma Lickanantay	El proyecto consiste en la adquisición de un proyector, celebración de aniversario y compra de utensilios	\$ 1.200.000	\$ 120.000	\$ 0	\$ 1.320.000
7	AGRUPACIÓN LIQCAU NINCHES YAYE, SEQUITOR Y CHECAR	MUJERES ACTIVAS	El proyecto consiste en adquirir una revolvedora para hacer pan, una freidora y celebración del día de la mujer indígena	\$ 1.200.000	\$ 120.000	\$ 0	\$ 1.320.000
8	C.G.P.A. LICEO C-30 LICKAN ANTAI	Implemento Deportivo - Recreativo	El proyecto consiste en adquirir equipamiento deportivo y recreativo para los alumnos; tales como: mesas de ping.pong, taka taka, balones, mallas, entre otros	\$ 1.200.000	\$ 60.000 En Dinero	\$ 0	\$ 1.260.000
9	COMUNIDAD ATACAMEÑA DE QUITOR	Equipando Cocina de la Sede Social	El proyecto consiste en la adquisición de implementos de cocina, tales como: cocina, refrigerador, muebles de cocina, ollas, loza y servicios	\$ 1.200.000	\$ 60.000 En Dinero	\$ 0	\$ 1.260.000

10	COMUNIDAD ATACAMEÑA DE SEQUITOR - CHECAR	Hacia Quinchos Tradicionales	El proyecto consiste en la construcción de un quincho	\$ 1.200.000	\$ 60.000 En Dinero	\$ 0	\$ 1.260.000
11	CLUB DEPORTIVO, SOCIAL Y CULTURAL HIJOS SAN SANTIAGO DE TALABRE	Tradición y Cultura	El proyecto consiste en la adquisición de mobiliario y utensilios de cocina	\$ 1.200.000	\$ 70.000 En Dinero	\$ 0	\$ 1.270.000
12	CLUB DEPORTIVO, SOCIAL Y CULTURAL SAN DANIEL	Deporte y Recreación	El proyecto consiste en la adquisición de vestimenta e implementos deportivos; tales como: camisetas, shorts, balones, entre otros.	\$ 1.200.000	\$ 60.000 En Dinero	\$ 0	\$ 1.260.000
13	CLUB ADULTO MAYOR SEMBRANDO ESPERANZA DE SOLOR	Viajando al País Vecino	El proyecto consiste en llevar a cabo un viaje hacia la ciudad de Salta	\$ 1.200.000	\$ 120.000 En Dinero	\$ 0	\$ 1.320.000
14	BAILE RELIGIOSO OSADA SANTA ROSA DE LIMA	Trajes Para Osos	El proyecto consiste en la adquisición de vestimenta para el baile religioso	\$ 1.200.000	\$ 85.000 En Dinero	\$ 0	\$ 1.285.000
15	CLUB TIERRA DE CABED	Equipamiento Para Camping	El proyecto consiste en la adquisición de implementos para camping; para los niños que participan en el Club	\$ 1.200.000	\$ 121.790 En Dinero	\$ 0	\$ 1.321.790



16	AGRUPACIÓN DE HOSPEDAJE Y TURISMO EN SAN PEDRO DE ATACAMA	Juntos Difundiendo y Protegiendo el Destino	El proyecto consiste en la elaboración de bolsas ecológicas y gorros para la organización	\$ 1.200.000	\$ 79.000 En Dinero	\$ 0	\$ 1.279.000
17	CLUB DEPORTIVO, SOCIAL Y CULTURAL TOCONAO	Los Sabores de Mis Ancestros	El proyecto consiste en la adquisición de implementos y equipamiento de cocina	\$ 1.200.000	\$ 250.000 En Dinero	\$ 0	\$ 1.450.000
18	CLUB DEPORTIVO, SOCIAL Y CULTURAL REAL AMISTAD	2da. Etapa de Implementación Deportiva, Equipamiento de seguridad y KIT de Entrenamiento	El proyecto consiste en la adquisición de vestimenta e implementos deportivos	\$ 1.200.000	\$ 60.000 En Dinero	\$ 0	\$ 1.260.000
19	CLUB DEPORTIVO CHAXA	Implementación Deportiva	El proyecto consiste en la adquisición de vestimenta e implementos deportivos	\$ 1.200.000	\$ 60.000 En Dinero	\$ 0	\$ 1.260.000
20	ASOCIACIÓN DE FUTBOL PUEBLOS ANDINOS	Habilitación Sala de Primeros Auxilios en Cancha de Pasto Sintético de Toconao	El proyecto consiste en habilitar una sala de primeros auxilios	\$ 1.200.000	\$ 112.570 En Dinero	\$ 0	\$ 1.312.570
21	BAILE RELIGIOSO MORENADA PANICOTTA HOIRI TOCONAO	Vestuario para integrantes	El proyecto consiste en la adquisición de vestimenta para el baile religioso	\$ 1.200.000	\$ 60.000 En Dinero	\$ 0	\$ 1.260.000
22	ASOCIACIÓN ATACAMEÑA DE REGANTES DE SONCOR	Reparación Estanque Principal, Canalización Sector la Peña	El proyecto consiste en reparar el estanque del sector la peña en Toconao; a fin de ampliar la capacidad	\$ 1.200.000	\$ 100.000 En Dinero	\$ 0	\$ 1.300.000

23	CLUB ADULTO MAYOR SAN LUCAS DE TOCONAO	Los Adultos Mayores continúan en la senda del Viaje y la Aventura	El proyecto consiste en llevar a cabo un viaje hacia el Sur de Chile	\$ 1.200.000	\$ 1.500.000 En Dinero	\$ 0	\$ 2.700.000
24	C.G.P.A. ESCUELA E -21 DE TOCONAO	Disfrutando Nuestros Espacios de Recreación	El proyecto consiste en la adquisición de insumos para el Aniversario de la Escuela y adquirir bancas metálicas	\$ 1.200.000	\$ 60.000 En Dinero	\$ 0	\$ 1.260.000
25	ASOCIACIÓN ATACAMEÑA DE REGANTES Y AGRICULTORES DE TOCONAO	Mejoramiento de Canales y Compuertas	El proyecto consiste en la reparación de compuertas y algunos sectores de canales	\$ 1.200.000	\$ 100.000 En Dinero	\$ 0	\$ 1.300.000
26	JUNTA DE VECINOS Nº 5 DE TALABRE	Tradición y Cultura	El proyecto consiste en costear distintas celebraciones; tales como fiestas patronales, fiestas patrias, entre otras	\$ 1.200.000	\$ 60.000 En Dinero	\$ 0	\$ 1.260.000
27	BAILE RELIGIOSO OSADA DE TALABRE	Honorarios y Costos de Transporte de la Banda	El proyecto consiste en costear los gastos de la banda que acompaña al bale religioso y costear el traslado de los instrumentos	\$ 1.200.000	\$ 60.000 En Dinero	\$ 0	\$ 1.260.000
28	C.G.P.A. ESCUELA BÁSICA SAN BARTOLOME DE SOCAIRE	Convivencia Escolar	El proyecto consiste en costear los gastos de promoción de los alumnos	\$ 1.200.000	\$ 60.000 En Dinero	\$ 0	\$ 1.260.000
29	AGRUPACIÓN TINKUS PUJILLAY SOCAIRE	Celebración de Fiesta Patronal	El proyecto consiste en costear los gastos de la fiesta grupal en honor al	\$ 1.200.000	\$ 100.000 En Dinero	\$ 0	\$ 1.300.000

			santo patrono (San Bartolomé)				
30	AGRUPACIÓN DE MUJERES ARTESANAS DE SOCAIRE MISCANTI	A Conservar Nuestra Cultura	El Proyecto consiste en la adquisición de Lana de Alpaca	\$ 1.200.000	\$ 60.000 En Dinero	\$ 0	\$ 1.260.000
31	CLUB DE ADULTO MAYOR SAN LORENZO DE SOCAIRE	Celebrando Durante el Año	El proyecto cosiste en la preparación de desayunos durante el año y un almuerzo de aniversario	\$ 1.200.000	\$ 120.000 En Dinero	\$ 0	\$ 1.320.000
32	CLUB ALMIRANTE LATORRE	Mejorando Las Condiciones del Club	El proyecto consiste en adquirir materiales de construcción; a fin de construir un baño para varones en las dependencias del club	\$ 1.200.000	\$ 60.000 En Dinero	\$ 0	\$ 1.260.000
33	CLUB DE ADULTO MAYOR SOL DE LANCKIR DE PEINE	Celebrando Nuestra Navidad	El proyecto consiste en adquirir canastas navideñas para cada socio y un almuerzo de cierre de año	\$ 1.200.000	\$ 60.000 En Dinero	\$ 0	\$ 1.260.000
34	BAILE RELIGIOSO "TOBAS PEINE NISAYA PANICOTA"	Readecuar Vestimenta Para el Baile Tobas	El proyecto consiste en adquirir trajes para los socios del baile religioso	\$ 1.200.000	\$ 70.000 En Dinero	\$ 0	\$ 1.270.000
35	JUNTA DE VECINOS DE PEINE	UNIÓN DE PEININOS	El proyecto consiste en costear distintas celebraciones; tales como fiestas patronales, fiestas patrias, entre otras	\$ 1.200.000	\$ 60.000 En Dinero	\$ 0	\$ 1.260.000
36	C.G.P.A. ESCUELA G-27 DE PEINE	Fortalecer la Convivencia Escolar	El proyecto consiste en llevar a cabo distintas celebraciones; tales como	\$ 1.200.000	\$ 60.000 En Dinero	\$ 0	\$ 1.260.000

			fiestas patronales, fiestas patrias, entre otras, en las cuales participarán apoderados y alumnos				
36	CLUB DEPORTIVO DE PEINE	Mejorando Nuestro Club	El proyecto consiste en construir un baño en las dependencias del Club	\$ 1.200.000	\$ 1.061.000 En Dinero	\$ 0	\$ 2.061.000
37	CENTRO DE MADRES LIBERTAD DE PEINE	Mejoramiento de Puertas y ventanas Centro de Madres	El proyecto consiste en mejorar puertas y ventanas de las dependencias del Centro de Madres	\$ 1.200.000	\$ 60.000 En Dinero	\$ 0	\$ 1.260.000
38	ASOCIACIÓN INDÍGENA TURI HUALKA	Equipamiento Para el Turi Hualka	El proyecto consiste en implementar las dependencias del Turi Hualka con muebles e implementos de cocina	\$ 1.200.000	\$ 60.000 En Dinero	\$ 0	\$ 1.260.000
39	CONJUNTO FOLCKLÓRICO LAKITAS HIJOS DEL NORTE DE SANTIAGO DE RIO GRANDE	Recreación Musical y Compañerismo de Lakitas	El proyecto consiste en adquirir alimentos para realizar cena de aniversario y comprar instrumentos musicales	\$ 1.200.000	\$ 350.000 En Dinero	\$ 0	\$ 1.550.000
40	JUNTA DE VECINOS N°7 SANTIAGO DE RIO GRANDE	Buscando el Tesoro de la Amistad	El proyecto consiste en costear distintas actividades recreativas	\$ 1.200.000	\$ 60.000 En Dinero	\$ 0	\$ 1.260.000
41	COMUNIDAD INDÍGENA ATACAMEÑA SANTIAGO DE RIO GRANDE	Aliviando Obra de Mano	El proyecto consiste en adquirir equipamiento de cocina	\$ 1.200.000	\$ 60.000 En Dinero	\$ 0	\$ 1.260.000

42	ASOCIACIÓN DE REGANTES Y AGRICULTORES DE MATANCILLA	Termo Solar Para Matancilla	El proyecto consiste en adquirir Termo Solar; el cual será instalado en las dependencias de la Sede de la Comunidad de Matancilla	\$ 1.200.000	\$ 60.000 En Dinero	\$ 0	\$ 1.260.000
	COMUNIDAD ATACMEÑA DE MACHUCA	Termos Solares	El proyecto consiste en costear distintas celebraciones; tales como fiestas patronales, fiestas patrias, entre otras	\$ 1.200.000	\$ 60.000 En Dinero	\$ 0	\$ 1.260.000

**PROYECTOS SELECCIONADOS**  
**SUBVENCIÓN MUNICIPAL AÑO 2016**

<b>Nº</b>	<b>ORGANIZACIÓN</b>	<b>NOMBRE PROYECTO</b>	<b>TEMÁTICA DEL PROYECTO</b>	<b>MONTO SOLICITADO</b>	<b>APORTE PROPIO</b>	<b>COSTO TOTAL DEL PROYECTO</b>	<b>PUNTOS OTORGADOS EN LA EVALUACIÓN</b>	<b>MONTO APROBADO</b>
1.	JUNTA DE VECINOS VILLA LOS ALARROBOS	Implementación Sede Social	El proyecto consiste en la adquisición de equipo de sonido, TV, computador, Utensilios de cocina y conservadora	\$ 1.200.000	\$ 60.000 En Dinero	\$ 1.260.000	100 Puntos	\$ 1.200.000

2.	AGRUPACIÓN CABUR	Implementos de Escalada	El proyecto consiste en la adquisición de equipamiento de escalada	\$ 1.200.000	\$ 100.000 En dinero	\$ 1.300.000	85 Puntos	\$ 1.200.000
3.	JUNTA DE VECINOS POBALCIÓN LICKANANTAY	Instalación de Rejas de Protección en las Jardineras de Plantas y Árboles de la Plaza	El proyecto consiste en la Instalación de Rejas de Protección en las Jardineras de Plantas y Árboles de la Plaza Lickanantay	\$1.200.000	\$ 60.000 En Dinero	\$ 1.260.000	95 Puntos	\$ 1.200.000
4.	JUNTA DE VECINOS SEQUITOR, YAYE Y CHECAR	Conservando la Unión de Nuestros Vecinos	El proyecto consiste en la adquisición de Notebook, impresora y sillas	\$ 1.200.000	\$ 60.000 En Dinero	\$ 1.260.000	85 Puntos	\$ 1.200.000
5.	CLUB ADULTO MAYOR ACAHCHES Y AMAUTAS	Recorriendo el Norte de Pica	El proyecto consiste en llevar a cabo un viaje hasta la localidad de Pica	\$ 1.200.000	\$ 240.000 En Dinero	\$ 1.440.000	95 Puntos	\$ 1.200.000
6.	COMUNIDAD DE YAYE	Tchamma Lickanantay	El proyecto consiste en la adquisición de un proyector, celebración de	\$ 1.200.000	\$ 120.000	\$ 1.320.000	95 Puntos	\$ 1.200.000



			aniversario y compra de utensilios					
<b>7.</b>	AGRUPACIÓN LIQCAU NINCHES YAYE, SEQUITOR Y CHECAR	MUJERES ACTIVAS	El proyecto consiste en adquirir una revolvedora para hacer pan, una freidora y celebración del día de la mujer indígena	\$ 1.200.000	\$ 120.000	\$ 1.320.000	70 Puntos	\$ 1.200.000
<b>8.</b>	C.G.P.A. LICEO C-30 LICKAN ANTAI	Implemento Deportivo - Recreativo	El proyecto consiste en adquirir equipamiento deportivo y recreativo para los alumnos; tales como: mesas de ping.pong, taka taka, balones, mallas, entre otros	\$ 1.200.000	\$ 60.000 En Dinero	\$ 1.260.000	90 Puntos	\$ 1.200.000
<b>9.</b>	COMUNIDAD ATACAMEÑA DE QUITOR	Equipando Cocina de la Sede Social	El proyecto consiste en la adquisición de implementos de cocina, tales como: cocina, refrigerador, muebles de cocina, ollas, loza y servicios	\$ 1.200.000	\$ 60.000 En Dinero	\$ 1.260.000	90 Puntos	\$ 1.200.000
<b>10.</b>	COMUNIDAD ATACAMEÑA DE SEQUITOR - CHECAR	Hacia Quinchos Tradicionales	El proyecto consiste en la construcción de un quincho	\$ 1.200.000	\$ 60.000 En Dinero	\$ 1.260.000	95 Puntos	\$ 1.200.000

<b>11.</b>	CLUB DEPORTIVO, SOCIAL Y CULTURAL HIJOS SAN SANTIAGO DE TALABRE	Tradición y Cultura	El proyecto consiste en la adquisición de mobiliario y utensilios de cocina	\$ 1.200.000	\$ 70.000 En Dinero	\$ 1.270.000	95 Puntos	\$ 1.200.000
<b>12.</b>	CLUB DEPORTIVO, SOCIAL Y CULTURAL SAN DANIEL	Deporte y Recreación	El proyecto consiste en la adquisición de vestimenta e implementos deportivos; tales como: camisetas, shorts, balones, entre otros.	\$ 1.200.000	\$ 60.000 En Dinero	\$ 1.260.000	100 Puntos	\$ 1.200.000
<b>13.</b>	CLUB ADULTO MAYOR SEMBRANDO ESPERANZA DE SOLOR	Viajando al País Vecino	El proyecto consiste en llevar a cabo un viaje hacia la ciudad de Salta	\$ 1.200.000	\$ 120.000 En Dinero	\$ 1.320.000	100 Puntos	\$ 1.200.000
<b>14.</b>	BAILE RELIGIOSO OSADA SANTA ROSA DE LIMA	Trajes Para Osos	El proyecto consiste en la adquisición de vestimenta para el baile religioso	\$ 1.200.000	\$ 85.000 En Dinero	\$ 1.285.000	100 puntos	\$ 1.200.000
<b>15.</b>	CLUB TIERRA DE CABED	Equipamiento Para Camping	El proyecto consiste en la adquisición de implementos para camping; para los niños que participan en el Club	\$ 1.200.000	\$ 121.790 En Dinero	\$ 1.321.790	100 puntos	\$ 1.200.000

<b>16.</b>	AGRUPACIÓN DE HOSPEDAJE Y TURISMO EN SAN PEDRO DE ATACAMA	Juntos Difundiendo y Protegiendo el Destino	El proyecto consiste en la elaboración de bolsas ecológicas y gorros para la organización	\$ 1.200.000	\$ 79.000 En Dinero	\$ 1.279.000	95 Puntos	\$ 1.200.000
<b>17.</b>	CLUB DEPORTIVO, SOCIAL Y CULTURAL TOCONAO	Los Sabores de Mis Ancestros	El proyecto consiste en la adquisición de implementos y equipamiento de cocina	\$ 1.200.000	\$ 250.000 En Dinero	\$ 1.450.000	95 Puntos	\$ 1.200.000
<b>18.</b>	CLUB DEPORTIVO, SOCIAL Y CULTURAL REAL AMISTAD	2da. Etapa de Implementación Deportiva, Equipamiento de seguridad y KIT de Entrenamiento	El proyecto consiste en la adquisición de vestimenta e implementos deportivos	\$ 1.200.000	\$ 60.000 En Dinero	\$ 1.260.000	95 Puntos	\$ 1.200.000
<b>19.</b>	CLUB DEPORTIVO CHAXA	Implementación Deportiva	El proyecto consiste en la adquisición de vestimenta e implementos deportivos	\$ 1.200.000	\$ 60.000 En Dinero	\$ 1.260.000	95 Puntos	\$ 1.200.000
<b>20.</b>	BAILE RELIGIOSO MORENADA PANICOTTA HOIRI TOCONAO	Vestuario para integrantes	El proyecto consiste en la adquisición de vestimenta para el baile religioso	\$ 1.200.000	\$ 60.000	\$ 1.260.000	70 Puntos	\$ 1.000.000

					En Dinero			
21.	ASOCIACIÓN ATACAMEÑA DE REGANTES DE SONCOR	Reparación Estanque Principal, Canalización Sector la Peña	El proyecto consiste en reparar el estanque del sector la peña en Toconao; a fin de ampliar la capacidad	\$ 1.200.000	\$ 100.000 En Dinero	\$ 1.300.000	95 Puntos	\$ 1.200.000
22.	CLUB ADULTO MAYOR SAN LUCAS DE TOCONAO	Los Adultos Mayores continúan en la senda del Viaje y la Aventura	El proyecto consiste en llevar a cabo un viaje hacia el Sur de Chile	\$ 1.200.000	\$ 1.500.000 En Dinero	\$ 2.700.000	95 Puntos	\$ 1.200.000
23.	C.G.P.A. ESCUELA E -21 DE TOCONAO	Disfrutando Nuestros Espacios de Recreación	El proyecto consiste en la adquisición de insumos para el Aniversario de la Escuela y adquirir bancas metálicas	\$ 1.200.000	\$ 60.000 En Dinero	\$ 1.260.000	95 Puntos	\$ 1.200.000
24.	ASOCIACIÓN ATACAMEÑA DE REGANTES Y AGRICULTORES DE TOCONAO	Mejoramiento de Canales y Compuertas	El proyecto consiste en la reparación de compuertas y algunos sectores de canales	\$ 1.200.000	\$ 100.000 En Dinero	\$ 1.300.000	95 Puntos	\$ 1.200.000
25.	JUNTA DE VECINOS Nº 5 DE TALABRE	Tradición y Cultura	El proyecto consiste en costear distintas celebraciones; tales como fiestas patronales, fiestas patrias, entre otras	\$ 1.200.000	\$ 60.000 En Dinero	\$ 1.260.000	80 Puntos	\$ 1.000.000

<b>26.</b>	BAILE RELIGIOSO OSADA DE TALABRE	Honorarios y Costos de Transporte de la Banda	El proyecto consiste en costear los gastos de la banda que acompaña al baile religioso y costear el traslado de los instrumentos	\$ 1.200.000	\$ 60.000 En Dinero	\$ 1.260.000	95 Puntos	\$ 1.200.000
<b>27.</b>	C.G.P.A. ESCUELA BÁSICA SAN BARTOLOME DE SOCAIRE	Convivencia Escolar	El proyecto consiste en costear los gastos de promoción de los alumnos	\$ 1.200.000	\$ 60.000 En Dinero	\$ 1.260.000	90 Puntos	\$ 1.200.000
<b>28.</b>	AGRUPACIÓN TINKUS PUJILLAY SOCAIRE	Celebración de Fiesta Patronal	El proyecto consiste en costear los gastos de la fiesta grupal en honor al santo patrono (San Bartolomé)	\$ 1.200.000	\$ 100.000 En Dinero	\$ 1.300.000	95 Puntos	\$ 1.200.000
<b>29.</b>	AGRUPACIÓN DE MUJERES ARTESANAS DE SOCAIRE MISCANTI	A Conservar Nuestra Cultura	El Proyecto consiste en la adquisición de Lana de Alpaca	\$ 1.200.000	\$ 60.000 En Dinero	\$ 1.260.000	100 Puntos	\$ 1.200.000
<b>30.</b>	CLUB DE ADULTO MAYOR SAN LORENZO DE SOCAIRE	Celebrando Durante el Año	El proyecto cosiste en la preparación de desayunos durante el año y un almuerzo de aniversario	\$ 1.200.000	\$ 120.000 En Dinero	\$ 1.320.000	95 Puntos	\$ 1.200.000

31.	CLUB ALMIRANTE LATORRE	Mejorando Las Condiciones del Club	El proyecto consiste en adquirir materiales de construcción; a fin de construir un baño para varones en las dependencias del club	\$ 1.200.000	\$ 60.000 En Dinero	\$ 1.260.000	95 Puntos	\$ 1.200.000
-----	---------------------------	---	---	--------------	------------------------	--------------	-----------	--------------



32.	CLUB DE ADULTO MAYOR SOL DE LANCKIR DE PEINE	Celebrando Nuestra Navidad	El proyecto consiste en adquirir canastas navideñas para cada socio y un almuerzo de cierre de año	\$ 1.200.000	\$ 60.000 En Dinero	\$ 1.260.000	85 Puntos	\$ 1.200.000
33.	C.G.P.A. ESCUELA G-27 DE PEINE	Fortalecer la Convivencia Escolar	El proyecto consiste en llevar a cabo distintas celebraciones; tales como fiestas patronales, fiestas patrias, entre otras, en las cuales participarán apoderados y alumnos	\$ 1.000.000	\$ 60.000 En Dinero	\$ 1.260.000	80 Puntos	\$ 1.000.000
34.	CENTRO DE MADRES LIBERTAD DE PEINE	Mejoramiento de Puertas y ventanas Centro de Madres	El proyecto consiste en mejorar puertas y ventanas de las dependencias del Centro de Madres	\$ 1.200.000	\$ 60.000 En Dinero	\$ 1.260.000	95 Puntos	\$ 1.200.000
35.	ASOCIACIÓN INDÍGENA TURI HUALKA	Equipamiento Para el Turi Hualka	El proyecto consiste en implementar las dependencias del Turi Hualka con muebles e implementos de cocina	\$ 1.200.000	\$ 60.000 En Dinero	\$ 1.260.000	95 Puntos	\$ 1.200.000

<b>36.</b>	CONJUNTO FOLCKLÓRICO LAKITAS HIJOS DEL NORTE DE SANTIAGO DE RIO GRANDE	Recreación Musical y Compañerismo de Lakitas	El proyecto consiste en adquirir alimentos para realizar cena de aniversario y comprar instrumentos musicales	\$ 1.200.000	\$ 350.000 En Dinero	\$ 1.550.000	80 Puntos	\$ 1.000.000
<b>37.</b>	JUNTA DE VECINOS N°7 SANTIAGO DE RIO GRANDE	Buscando el Tesoro de la Amistad	El proyecto consiste en costear distintas actividades recreativas	\$ 1.200.000	\$ 60.000 En Dinero	\$ 1.260.000	90 Puntos	\$ 1.200.000
<b>38.</b>	COMUNIDAD INDÍGENA ATACAMEÑA SANTIAGO DE RIO GRANDE	Aliviando Obra de Mano	El proyecto consiste en adquirir equipamiento de cocina	\$ 1.200.000	\$ 60.000 En Dinero	\$ 1.260.000	95 Puntos	\$ 1.200.000
<b>39.</b>	ASOCIACIÓN DE REGANTES Y AGRICULTORES DE MATANCILLA	Termo Solar Para Matancilla	El proyecto consiste en adquirir Termo Solar; el cual será instalado en las dependencias de la Sede de la Comunidad de Matancilla	\$ 1.200.000	\$ 60.000 En Dinero	\$ 1.260.000	90 Puntos	\$ 1.200.000
<b>40.</b>	COMUNIDAD ATACMEÑA DE MACHUCA	Termos Solares	El proyecto consiste en costear distintas celebraciones; tales como fiestas	\$ 1.200.000	\$ 60.000	\$ 1.260.000	90 Puntos	\$ 1.200.000

			patronales, fiestas patrias, entre otras		En Dinero			
<b>41.</b>	BAILE RELIGIOSO TINKUS PUANA PUJILLAY	Compra de Vestimenta	El proyecto consiste en la adquisición de vestimenta para el baile religioso	\$ 1.200.000		\$ 1.200.000	ENTREGADA  CON PRESUPUESTO DE EMERGENCIA DE SUBVEN.	\$ 1.200.000
<b>42.</b>	CLUB DE RODEO DE SAN PEDRO DE ATACAMA	Actividades de Fiestas Patrias	El proyecto consiste en financiar actividades del Fiestas Patrias	\$ 1.300.000	\$ 0	\$ 1.300.000	ENTREGADA  CON PRESUPUESTO DE EMERGENCIA DE SUBVEN.	\$ 1.300.000
<b>43.</b>	CLUB ENDURO DE SAN PEDRO DE ATACAMA	Traje de Competencia Para Cross	El proyecto consiste en la adquisición de vestimenta para competencia de Cross	\$ 200.000	\$ 0	\$ 200.000	ENTREGADA  CON PRESUPUESTO DE EMERGENCIA DE SUBVEN.	\$ 200.000
<b>44.</b>	ASOC. DE FUTBOL PUEBLOS ANDINOS	Torneo Regular 2016	El proyecto consiste en financiar las acciones del Torneo Regular Año 2016	\$ 1.200.000	\$ 0	\$ 1.200.000	ENTREGADA  CON PRESUPUESTO DE EMERGENCIA DE SUBVEN.	\$ 1.200.000

## MEDIO AMBIENTE

### Principales acciones:

- ✓ **Extracción de residuos domiciliarios** en operativos de limpieza en las distintas localidades de nuestra comuna
- ✓ **Movimiento de tierra**
- ✓ **Nivelación de terrenos**
- ✓ **Mejoramiento de caminos**
- ✓ **Traslado de agua potable**

**Todas estas acciones, gastan en RRHH\$ 40.839.355 (Recurso Humano).**

<b>COSTO TOTAL DE MAQUINARIAS FACILITADAS AÑO 2016</b>
<b>\$37.060.948</b>

ITEM	GASTO	CARACTERISTICAS
Proyecto"Ampliación y Normalización del Relleno Sanitario	\$ 3.490.212.000	Fondo FNDR
Ornato	\$ 11.889.852	Licitación para mantenimiento areas verdes de la Comuna
Residuos domiciliarios	\$ 38.000.000	Licitación para retiro de basura en las localidades de Matancilla, Río Grande, Toconao, Talabre, Camar, Peine, Camar y Socaire
Control Canino y Felino	\$ 21.021.624	Proyecto para esterilización canina y felina con financiamiento SUBDERE

## DESARROLLO AGROPECUARIO

### APOYO A AGRICULTURA EN ALIANZA CON INDAP

#### PRODESAL I y II.

Localidades de Machuca, Rio Grande, Matancilla, San Juan, Hierbas Buenas, Sector Jama, Guatin, Turipite, San Pedro de Atacama y sus ayllus

BENEFICIARIOS	TOTAL
Agricultores beneficiados 2016	238

INVERSIÓN INDAP: \$ 45.852.738

Aporte municipal: \$8.924.340

#### PDTI

El programa abarca las localidades de Camar, Peine, Socaire, Talabre y Toconao

BENEFICIARIOS	TOTAL
Agricultores beneficiados 2016	119

INVERSIÓN INDAP: \$45.852.738

Aporte municipal: \$3.230.350

Se realizaron baños antisárnicos en los ayllus de Solcor, Coyo, Solor y en la localidad de Rio Grande Matancilla y Machuca, atendiendo a todos los ganaderos de la comuna.  
Se bañaron 5731 cabezas de ganado ovino, caprino y camélidos.  
Recursos Municipales \$4.051.581

OBSERVACIONES: respecto del año anterior, se incorporó el gasto efectivo que la municipalidad hacía en arriendo, pago de agua, luz internet. Por eso se visualiza un mayor aporte efectivo

## **AREA SECRETARIA COMUNAL DE PLANIFICACION**

Las labores inherentes a la Secretaría Comunal de Planificación corresponden a la gestión de planes y programas de inversión y con ello la postulación de los proyectos de inversión a las diferentes fuentes de financiamiento.

La Ley Orgánica Constitucional de Municipalidad define las funciones de la Secretaría Comunal de Planificación, en adelante SECPLAC, de la siguiente forma:

La Secretaría Comunal de Planificación desempeñará funciones de asesoría del alcalde y del concejo, en materias de estudios y evaluación, propias de las competencias de ambos órganos municipales.

Entre sus tareas se encuentran:

- Servir de secretaría técnica permanente del alcalde y del concejo en la formulación de la estrategia municipal, como asimismo de las políticas, planes, programas y proyectos de desarrollo de la comuna.
- Asesorar al alcalde en la elaboración de los proyectos de plan comunal de desarrollo y de presupuesto municipal.
- Evaluar el cumplimiento de los planes, programas, proyectos, inversiones y el presupuesto municipal, e informar sobre estas materias al concejo, a lo menos semestralmente.
- Efectuar análisis y evaluaciones permanentes de la situación de desarrollo de la comuna, con énfasis en los aspectos sociales y territoriales.
- Elaborar las bases generales y específicas, según corresponda, para los llamados a licitación, previo informe de la unidad competente, de conformidad con los criterios e instrucciones establecidos en el reglamento municipal respectivo.
- Fomentar vinculaciones de carácter técnico con los servicios públicos y con el sector privado de la comuna.
- Recopilar y mantener la información comunal y regional atinente a sus funciones.
- Presentar iniciativas para ser financiadas a través de diversos fondos de financiamiento.
- Dar cumplimiento a lo lineamientos planteados por el actual PLADECO.



### **GENERALIDADES:**

En el contexto del organigrama municipal general, se debe indicar que la SECPLAC dependía jerárquicamente de la Administrador Municipal quien a su vez dependía directamente de Alcaldía. Hoy SECPLAC depende directamente del ALCALDE.

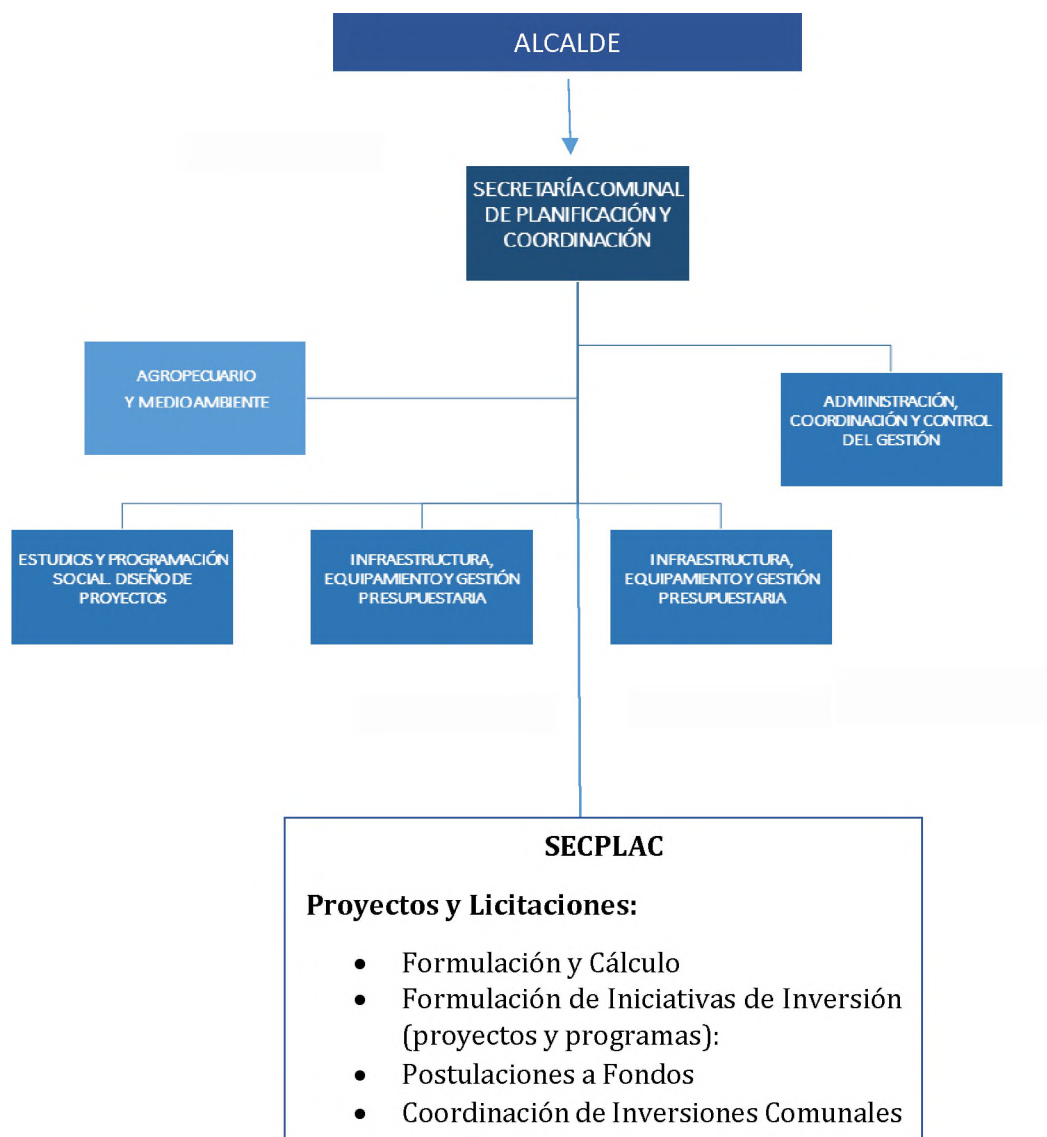

SECPLAC trabaja de manera conjunta iniciativas en diversas áreas, siempre apoyando y formulando iniciativas y posteriormente efectuando la postulación a fondos externos para concretarlos.

### ***Acciones desarrolladas durante el 2016***

En materia de presentación de iniciativas y proyectos se debe tener en consideración que toda presentación de iniciativas, se estructura bajo las directrices que se indican en el PLADECO, que nos entrega las estrategias y líneas de acción que fueran planteadas por los propios habitantes de la comuna.

Durante el año 2016, se presentan diversas iniciativas a distintos fondos de financiamiento los cuales han pasado por revisión, encontrándose en diversos estados de acuerdo a disponibilidad presupuestaria, emergencias, prioridades, etc.

Todos los proyectos una vez aprobado el financiamiento, se licitan a través del portal Mercado Público, de acuerdo a la Ley de Compras Públicas.

Durante el año 2016 se obtuvo financiamiento del Gobierno Regional, SUBDERE, SECREDOC, MINVU y aporte Municipal para los proyectos.

### **Financiamiento Gobierno Regional**

<b>Nombre Proyecto</b>	<b>Código BIP</b>
<b><i>Construcción Aducción Solar Localidad de Socaire.</i></b>	<b><i>30133006-0</i></b>
<b><i>Normalización Urbanización Nuevos Loteos Toconao</i></b>	<b><i>30133005-0</i></b>
<b><i>Normalización y Ampliación Relleno Sanitario San Pedro de Atacama (Obras civiles – Equipos)</i></b>	<b><i>30101214-0</i></b>
<b><i>Reposición Posta Toconao</i></b>	<b><i>30116086-0</i></b>
<b><i>Reposición Posta Peine</i></b>	<b><i>30108048-0</i></b>

***Construcción Aducción Solar Localidad de Socaire.*** El proyecto tuvo como propósito la instalación de tubería de aproximadamente 14.100 metros, desde la vertiente Solar hasta la localidad de Socaire incluyendo todas las obras complementarias para su correcto funcionamiento, esto incluyó: cámaras corta presión, desagües, despiches purgas, cámaras de inspección, machones de anclaje, atravesos aéreos, etc. La finalidad fue dotar al poblado de agua sin contaminantes externos para su potabilización y consumo dando cumplimiento a las normativas vigentes.

**Normalización Urbanización Nuevos Loteos Toconao.** El Contrato consistió en la ampliación y construcción de la urbanización de los nuevos loteos habitacionales que se han conformado en la localidad de Toconao

**Normalización y Ampliación Relleno Sanitario San Pedro de Atacama.** El proyecto consistió en la Habilitación y Ampliación del Relleno Sanitario de la comuna de San Pedro de Atacama, siendo una solución Sanitaria y normativa para la Comuna.

**Reposición Posta Toconao.** El Proyecto tiene como propósito intervenir la posta de la localidad de Toconao ante la evidencia de falta de espacio para la atención actual deficiente a la población de la localidad de Toconao, lo que sumado a la estructura deficitaria que ha cumplido su vida útil, hacen urgente otorgar las garantías de mayor acceso y equidad.

El Proyecto consiste en la reposición la posta rural de Toconao con una superficie de 587.5 m<sup>2</sup> construidos en albañilería reforzada y enchapada en piedra liparita. La reposición considera la relocalización del recinto en un terreno urbano de mejor acceso. El programa arquitectónico considera: box medicina general, box ginecológico, box multipropósito, box dental, box de medicina alternativa, zona de servicios y estar para paramédico permanente, todo ello conforme a los términos de referencia del Proyecto presentado ante el Ministerio de Desarrollo Social.

**Reposición Posta Peine.** El Proyecto tiene como propósito intervenir la infraestructura de la posta rural de la localidad de Peine por corresponder en sus orígenes a una junta de vecinos que comenzó a ser ampliada. Actualmente se encuentra en mal estado y atendiendo a que no cuentan con certificaciones de origen, para normalizar se requiere de una solución integral en forma urgente.

El proyecto consiste en la reposición del actual recinto de posta rural de la localidad de Peine, cumpliendo normativa y estándares exigidos para este tipo de establecimientos de salud, considerando una superficie total construida 650 m<sup>2</sup> de albañilería reforzada revestida en piedra liparita, mas respectivas circulaciones; con box de procedimiento, box médico, box multipropósito, salas de estar y zona de servicios de acuerdo a programa arquitectónico medico aprobado por el servicio de salud y consensuado con la comunidad.

### **Financiamiento SECREDUC**

**Mejoramiento Escuela Básica San Pedro De Atacama.** El contrato consistió en el Mejoramiento de la Escuela Básica E 26 de San Pedro de Atacama a través de lo siguiente:

- Mejoramiento de Cubierta Salas y Talleres eliminando los muros cortafuegos.
- Pintura interior Aulas

- Mejoramiento del Cielo del Comedor, modificando la altura para obtener una mejor ventilación e incorporación de ventanas.

### **Financiamiento Municipal**

***Mejoramiento del Terminal de Buses de San Pedro de Atacama.*** La intervención contempló la Construcción de un Portón Corredizo, la Instalación de Luminarias Solares, el Arreglo de Luminarias existentes, el Mejoramiento de los Accesos y la Construcción de un Sombreadero.

***Validación Informe de Mecánica de Suelos Posta Rural Peine.*** Consistió en una asesoría para la Validación del Estudio de Mecánica de Suelos realizado en el año 2006. El objetivo fue determinar la calidad de la roca, sus propiedades mecánicas en cuanto a resistencia y la dificultad de excavación.

***Espacios Públicos (Mantenición y Limpieza) Localidad de San Pedro de Atacama.*** El contrato consistió en realizar limpieza y mantención de mobiliario urbano presente en parques y calles, como además, la reparación y reposición de elementos dañados en las zonas catastradas.

Las obras se emplazaron en las siguientes zonas de San Pedro de Atacama:

- Paseo peatonal calle Caracoles, calle Vilama y Domingo Atienza
- Calle Ignacio Carrera Pinto, entre calles Gustavo Le Paige y Caracoles
- Parque ubicado en esquina calle Ignacio Carrera Pinto y Caracoles
- Frontis Escuela E26
- Parque ubicado entre calles Ignacio Carrera Pinto y Tumisa
- Paraderos exteriores terminal de buses
- Parque frente a terminal de buses
- Parque ubicado en esquina calle Tumisa y Lascar

***Estudio de Ordenamiento de Transito San Pedro de Atacama.*** El proyecto consistió en analizar en detalle la inclusión de letreros y definición del sentido de las calles existentes para evitar y disminuir accidentes y congestionamientos innecesarios dentro del recorrido que hacen los vehículos tanto automotores como de tracción humana.

***Servicio de Mantención de Redes y Equipos de Generación Eléctrica Localidades Varias San Pedro de Atacama 2016.*** El contrato consistió en:

- Mantención de las redes eléctricas locales. (excepto San Pedro de Atacama)
- Mantención y reparaciones menores de generadores Diesel en diferentes localidades de la Comuna de San Pedro de Atacama.
- Mantención y reparaciones menores de microcentrales de generación hidráulica
- Mantención y reparaciones menores en central híbrida solar localidad de Camar.

Esta mantención se debe realizar en las siguientes localidades: Camar, Toconao, Socaire, Talabre, Peine y Río Grande, Machuca, Matancilla, San Pedro de Atacama.

***Reparación y Normalización Eléctrica Viviendas, Localidad de Socaire.*** El proyecto consistió en el Mejoramiento de las instalaciones eléctrica interior de las viviendas seleccionadas en la localidad de Socaire y la certificación TE1 de dichas instalaciones.

## **PROYECTOS LICITADOS**

A continuación se indican los proyectos licitados durante el año 2015.

<b>Nombre Proyecto</b>
<b><i>Construcción Aducción Solar Localidad de Socaire.</i></b>
<b><i>Normalización Urbanización Nuevos Loteos Toconao</i></b>
<b><i>Normalización y Ampliación Relleno Sanitario San Pedro de Atacama (Obras civiles – Equipos)</i></b>
<b><i>Mejoramiento Escuela Básica San Pedro De Atacama</i></b>
<b><i>Espacios Públicos (Mantención y Limpieza) Localidad de San Pedro de Atacama.</i></b>
<b><i>Mejoramiento del Terminal de Buses de San Pedro de Atacama</i></b>
<b><i>Reparación y Normalización Eléctrica Viviendas, Localidad de Socaire</i></b>
<b><i>Servicio de Mantención de Redes y Equipos de Generación Eléctrica Localidades Varias San Pedro de Atacama 2016</i></b>
<b><i>Instalación sistemas de energía fotovoltaica, sedes sociales población Alto Jama y Villa Los Algarrobos.</i></b>

## AREA DIRECCION DE OBRAS MUNICIPALES

### GENERALIDADES:

#### Estructura de Funciones 2016:

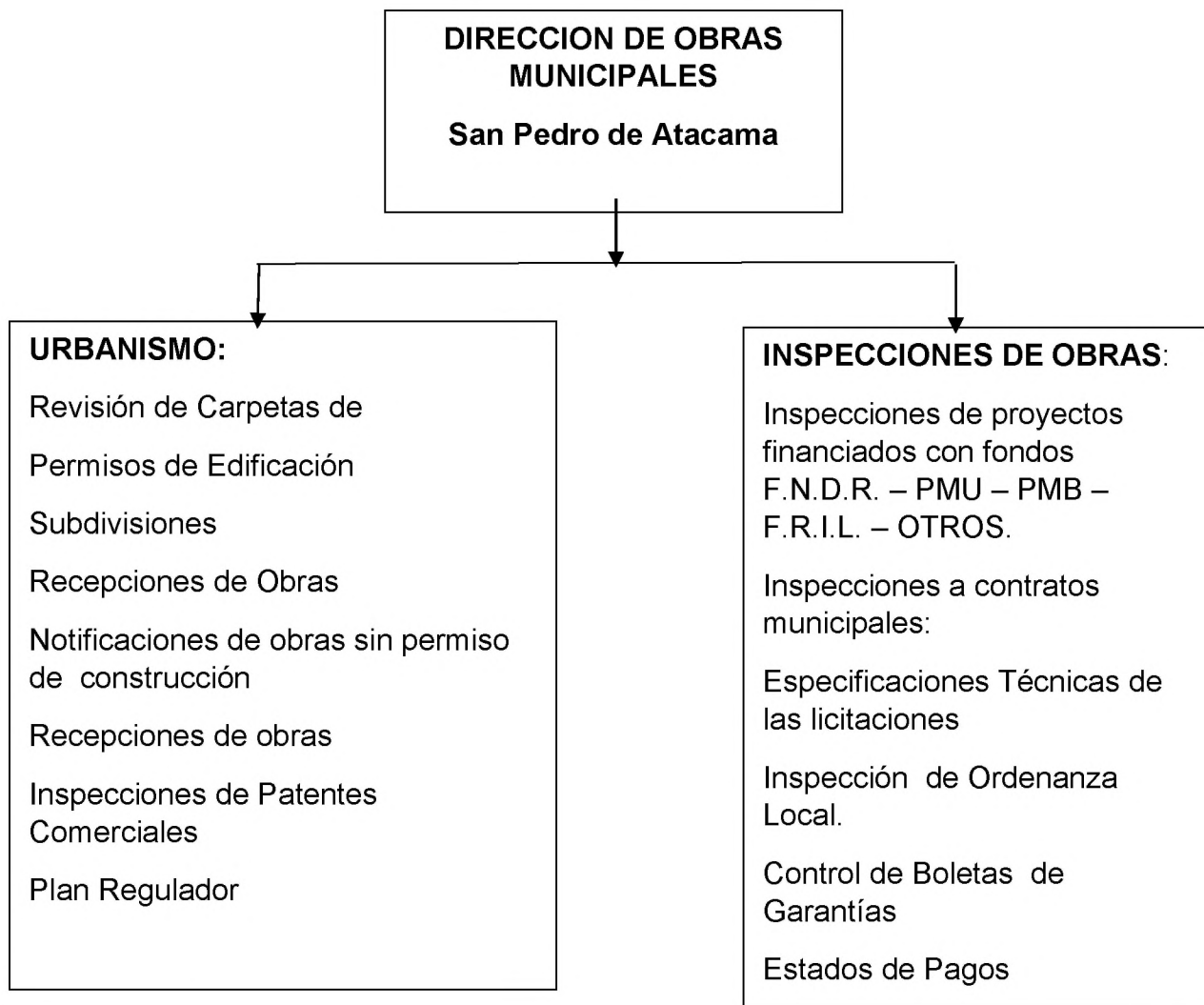



## Estructura del personal 2016:

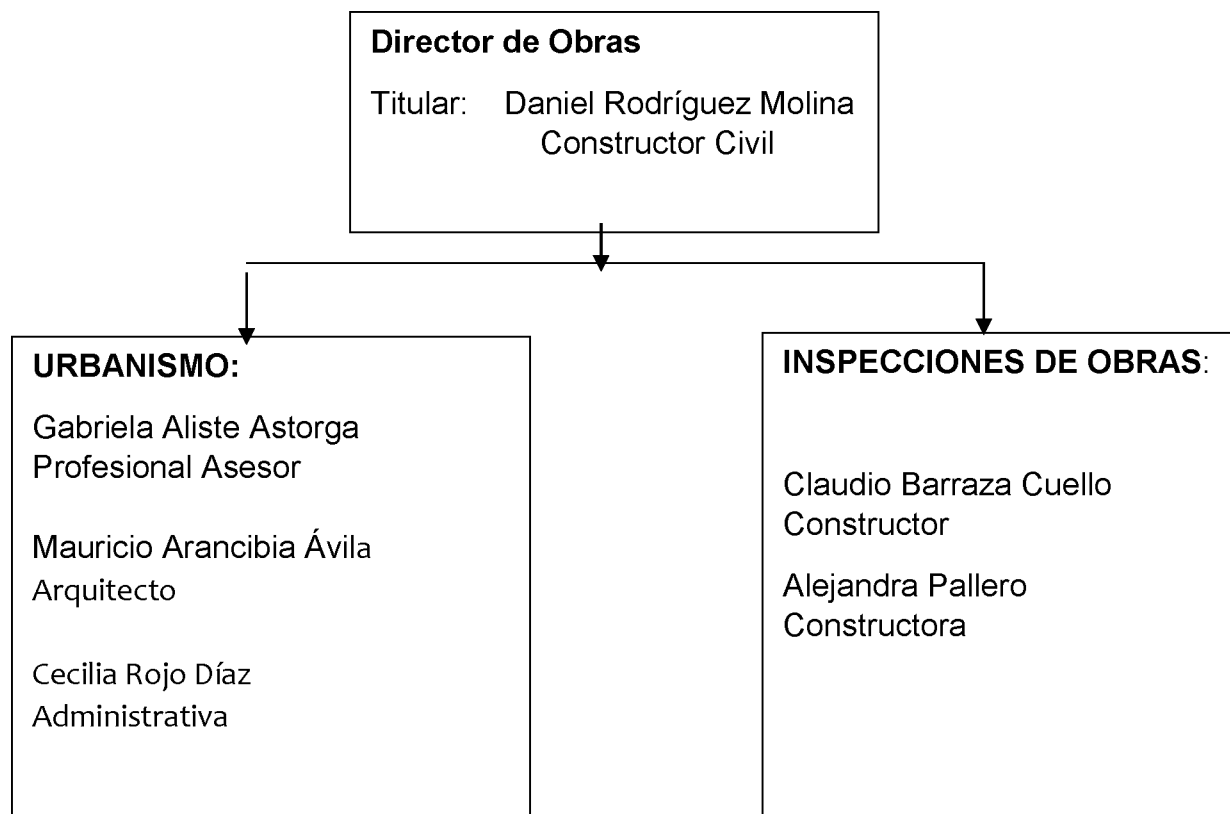

## **Acciones desarrolladas durante el 2016**

### **En el Área de Urbanismo y Construcción:**

#### **En el área de permisos:**

Durante el periodo de análisis de la cuenta se ingresaron antecedentes para tramitación de lo siguiente:

 0 Permiso de Modificación o Alteración

 1 Permisos Ampliación Mayor a 100 m<sup>2</sup>

 9 Permiso de Edificación Obra Nueva

## **ACTUALIZACION DEL PLAN REGULADOR COMUNAL**

### **1.- Plan Regulador**

Se sostuvo en la Fecha 15 de Septiembre del 2015 una reunión en San Pedro de Atacama con MINVU, para poder trabajar y ver temas críticos del plan regulador en primer punto; la actualización en base al estudio existente, segundo punto; mesas de trabajo para generar el convenio de apoyo, y finalmente como tercer punto, la regularización de la población Licanantay. Los puntos tratados se mencionan en el siguiente ítem:

1.-La necesidad de realizar cambios en distintos aspectos del Plan Regulador de la Comuna, los que consideran desde una modificación integral del Instrumento de Planificación, como la posibilidad de generar modificaciones de temas puntuales que sean urgentes para el desarrollo habitacional y comercial de San Pedro. Ya que su actual PR, data desde hace 20 años y su normativa no se condice con el desarrollo demográfico, productivo e inmobiliario que ha experimentado la localidad, situación que conlleva una limitación al desarrollo de un crecimiento armónico y una amenaza al patrimonio cultural local.

2.- Se barajaron al menos tres posibilidades de intervención del Plan Regulador de San Pedro. En primer lugar, a través de **Enmiendas** acotadas a ciertos aspectos normativos; en segundo orden mediante la ejecución de Planos Seccionales que aclaren y detallen algunas normativas y, en último término una Modificación del Plan Regulador.

3.- Para ello se desarrolló cuáles serían los aspectos más urgentes y necesarios de intervenir para evaluar cómo se abordarían en el actual Plan Regulador como por

ejemplo las nuevas expansiones urbanas, debido a la alta demanda de poseer una vivienda a raíz del crecimiento explosivo del turismo.

4.- Un punto Importante en la Mesa de trabajo fue considerar todos los estudios anexos necesarios para poder mejorar al Plan Regulador (Riesgos, Capacidad Vial, Factibilidad Sanitaria y de Energía, etc.) ya que son temas actuales.

5.- Se considerara las consultas a las Comunidades Indígenas que se asientan en la localidad y que juegan un papel determinante en la aprobación de estos procesos, definidos con la ley vigente que establece el trabajo integral con todas las comunidades.

-En último término como parte de la reunión se nos consultó, sobre la situación del Loteo Lican Antai, que presenta aproximadamente la mitad de su superficie fuera del Límite Urbano vigente de San Pedro. Esta situación que consultaremos al MINVU, es posible darle saneamiento a través de las disposiciones especiales que tiene el Art. 55 sobre loteos de Viviendas Sociales fuera de los límites Urbanos, o esperar con la actualización del plan Regulador.

A raíz de todas las reuniones, se logra establecer un Convenio de colaboración entre la Municipalidad y el MINVU, este convenio logrará encontrar financiamiento de la actualización del Plan Regulador de San Pedro de Atacama y sus Seccionales; Quitor y Pozo 3.

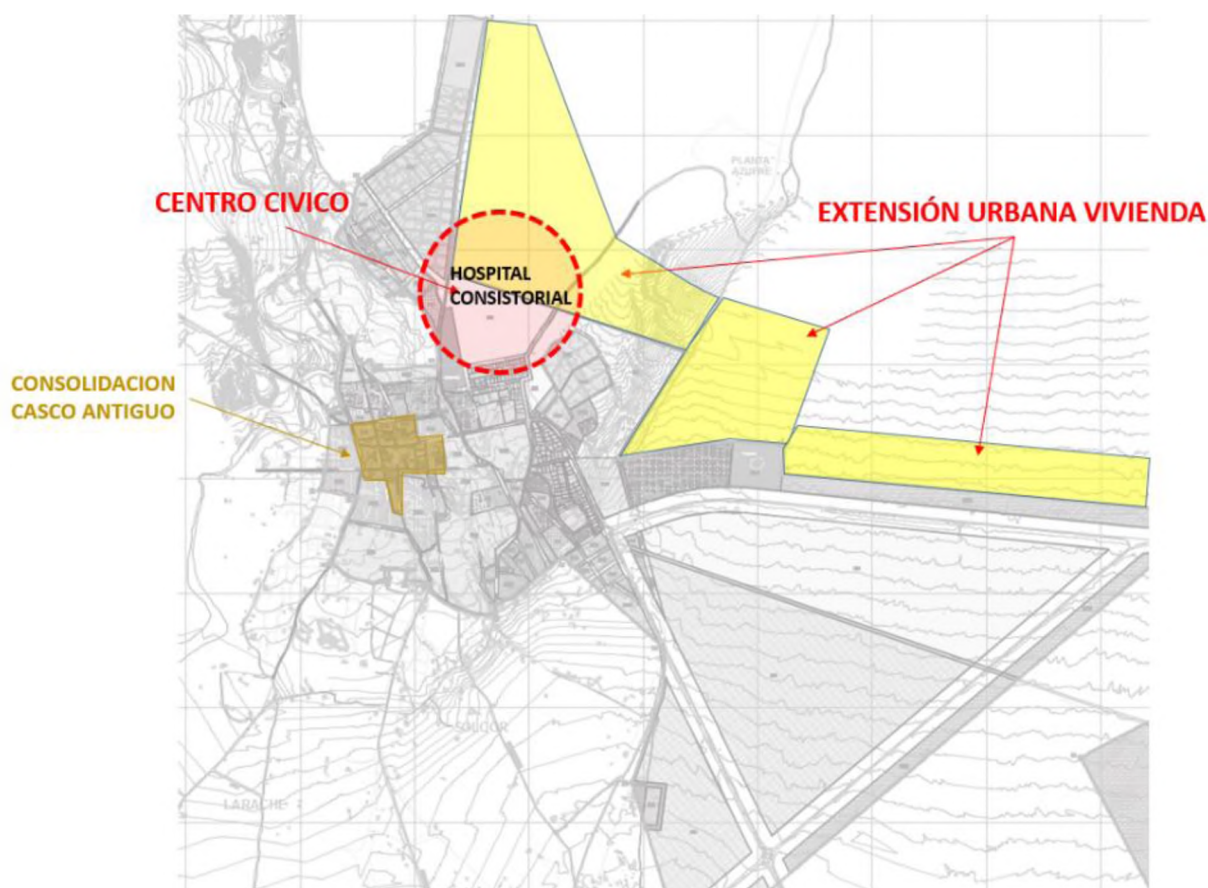

Certificado	Cantidad
Certificado de: números, informes previos, uso de suelo, urbanización, Ruralidad y Deslindes	568
Certificados Declaratoria de Utilidad Pública	17
Certificado de recepción definitiva	6
Certificados de Zonificación	81
Certificado de Zona de Riesgo	2
<b>TOTAL</b>	<b>674</b>

- Permiso de Construcción, ampliación, regularización, obra nueva y alteración  
En la Comuna de San Pedro de Atacama.

PAGO DE DERECHO DE CONSTRUCCION AÑO 2016					
N°	tipo de construcción	PROPIETARIO	M2 CONSTRUCCION	FOLIO	MONTO
1	VIVIENDA	GABRIELA ALISTE/JORGE BELETTI ARRIEGADA	161,92	215	\$206.055
2	VIVIENDA	VERONICA RAMOS YAÑEZ	119,04	237	\$305.229
3	COMERCIO	BETY SILVESTRE CRUZ	34,96	221	\$ 63.549
4	VIVIENDA	TERESA ZEPEDA CASTILLO	402,75	186	\$ 512.568
5	HOSTAL	LUCIA AGUILAR RAMIREZ	189,56	200	\$ 344.577
6	VIVIENDAL	PLACIDA HERRERA HERRERA	126,4	310	\$ 170.018
7	HOSTAL	EMPRESA DE ASESORIA GESTION RURAL CRISTIAN ALFARO REYES E.I.R.L.	364,59	180	\$ 868.588
8	VIVIENDA-HOSTAL	MONICA ARAMAYO PARRAGA	515	168	\$ 1.240.063
9	HOSTAL	SILVIA JOFRE LEIVA	345,6	153	\$ 871.529
10	HOSTAL	JAIME LEON BERNA	205,02	62	\$ 366.450
			2.464,84	\$ 4.948.626	

- Resumen de los pagos de Derecho de Construcción, en la Comuna de San Pedro de Atacama.

N°	TIPO DE PERMISO	M2	\$
	Permiso de construcción	2.345,8	4.193.397.626
	Permiso de construcción Proyectos Sociales		
	Permiso de Alteración	0	0
	Permiso de Ampliación	119,04	305.229
	<b>Total</b>	<b>2.464,84</b>	<b>4.498.626</b>

### **INVERSIÓN 2016**

La inversión municipal se orienta de acuerdo a los lineamientos establecidos por el Plan de Desarrollo Comunal de San Pedro de Atacama, consiste básicamente en invertir los fondos municipales disponibles para inversión en aportar al financiamiento de proyectos que son postulados a fondos externos y que no pueden ser ejecutados con fondos municipales por su envergadura.



## PROYECTOS 2016

Nº	NOMBRE DEL PROYECTO	NOMBRE DE LA EMPRESA	FINANCIADOS CON FONDOS	MONTO	ESTADO
1	Estudio de Ordenamiento de Transito San Pedro de Atacama Consultoria	Juan Alvarado Castillo	Municipales	\$7.500.000.-	Acta de Recepción Provisoria con Observaciones
2	Mejoramiento Terminal de Buses San Pedro de Atacama	Andrés Martínez Pérez AMEL	Municipales	\$24.918.147.-	Recepción Definitiva
3	Reposición Jardín Infantil de Toconao Comuna S.P.A.	Procoin Industrial S.A.	F.N.D.R.	\$634.670.568.-	Proyecto parado, se encuentra en juicio
4	Espacios Públicos Mantención y Limpieza	Mauricio Castillo Silva	Fondos Municipales	\$26.731.056.-	Recepción Provisoria 29-03-2016
5	Ampliación Potencia al Sistema de Generación Hibrido Solar Localidad de Camar	Sociedad Comercial Riveros Tecnologías Limitada	P.M.U. Linea de Emergencia	\$46.580.229.-	Recepción Provisoria 20-05-2016
6	Mejoramiento Techumbre Sede Social Localidad de Toconao	Constructora e Inmobiliaria P&P S.P.A.	P.M.U. Mejoramiento Urbano y Equipamiento Comunal, Linea de Emergencia	\$59.990.790.-	Recepción Provisoria 16-06-2016
7	Construcción Sombreadero Plazoleta Población El Carmen Localidad de S.P.A.	Servicio a la Minería Giordano Vitorio Noly Anderson E.I.R.L.	P.M.U. Mejoramiento Urbano y Equipamiento Comunal Línea de Emergencia	\$30.365.414.-	Recepción Provisoria 13-05-2016
8	Mejoramiento Parque Tumisa Localidad S.P.A.	Juan Canibilo Maluenda	P.M.U. Mejoramiento Urbano y Equipamiento Comunal Línea de Emergencia	\$53.072.636.-	Recepción Provisoria 21-04-2016
9	Mejoramiento Edificaciones Publicas Comuna de San Pedro de Atacama	Jorge Astudillo Garcia Servicios Integrales Mineros E.R.I.L.	P.M.U. Mejoramiento Urbano y Equipamiento Comunal Línea de Emergencia	\$48.970.608.-	Recepción Provisoria 26-08-2016
10	Construcción Sombreadero Multicancha Socaire	Constructora e Inmobiliaria P&P S.P.A.	P.M.U. Mejoramiento Urbano y Equipamiento Comunal Línea de Emergencia	\$59.995.728.-	Recepción Provisoria 20-06-2016
11	Normalización y Ampliación Relleno Sanitario S.P.A.	KDM S.A.	F.N.D.R.- Provisión Programas Residuos Sólidos. Código BIP N° 30101214-0	\$3.088.594.716.-	En Ejecución
12	Mejoramiento Sistema de Agua Potable Localidad de Talabre	Sociedad Constructora Albatros Ltda.	F.N.D.R. Tradicional Código BIP N° 30108039-0	\$671.440.459.-	Recepción Parcial
13	Reparación y Normalización Eléctrica Viviendas Localidad de Socaire	Andres Martinez Perez	Municipales	\$19.181.253.-	Recepción Provisoria 08-08-2016
14	Mejoramiento Sistema de Generación Eléctrica San Pedro de Atacama Equipos	Sigdotek S.A.	F.N.D.R. Circular 36 Codigo BIP N°	\$1.872.285.000	Recepción Provisoria 14-12-2016
15	Mejoramiento Sistema de Generación Eléctrica	Sigdotek S.A.	F.N.D.R. Circular 36 Código BIP N°	\$238.002.000.-	Recepción Provisoria

	San Pedro de Atacama Obras Civiles				05-12-2016
16	Normalización y Urbanización Nuevos Loteos de Toconao	Constructora e Inmobiliaria P&P	F.N.D.R. - Tradicional	\$936.209.024.-	Recepción Definitiva
17	Estudio de Sistema de Agua Potable Ayllu de Catarpe San Pedro de Atacama Consultorías	Claudio Vega Gamboa	PMB	\$25.000.000.-	Tramitando Recepción
18	Ampliación y Urbanización Sectores Varios, San Pedro de Atacama Segunda Parte Electrica Villa Los Algarrobos	Andrés Martínez Pérez	FNDR-Provisión Saneamiento Sanitario	\$29.504.622.-	Recepción Provisoria 03-10-2016
19	Construcción Aducción Solar Localidad de Socaire	Sociedad Constructora Albatros Ltda.	FNDR-Tradicional	\$872.787.566.-	Ejecución
20	Normalización y Ampliación Relleno Sanitario San Pedro de Atacama (Adquisición de Bascula ) Equipos	KDM S.A.	FNDR-Provisión Programa de Residuos Solidos	\$86.585.590.-	Recepción Provisoria 31-01-2017
21	Mantenimiento de Grupos Generadores Eléctricas Localidades Varias San Pedro de Atacama	Servicios Integrales de Ingeniería y Consultorías Ltda.	Municipales	\$16.000.000.	Recepción de Servicios 20-12-2016
22	Mejoramiento Escuela Básica E-26 San Pedro de Atacama	Dagoberto Toro Escalona	Programa de Mejoramiento de Infraestructura Escolar Publica del Ministerio de Educación	\$210.080.883.-	Acta de Recepción con Observaciones

## LOCALIDADES BENEFICIARIAS DE PROYECTOS EJECUTADOS EL AÑO 2016

		LOCALIDADES							
Nº	NOMBRE	S.P.A URBANO	S.P.A RURAL	TOCONAO	TALABRE	CAMAR	SOCAIRE	PEINE	RIO GRANDE
1	Estudio de Ordenamiento de transito San pedro de Atacama. Consultorías	X	X						
2	Mejoramiento Terminal de Buses San Pedro de Atacama	X							
3	Reposición Jardín Infantil de Toconao			X					
4	Espacios Públicos Mantención y Limpieza San Pedro de Atacama	X							
5	Ampliación Potencia al Sistema Hibrido Solar Localidad de Camar					X			
6	Mejoramiento Techumbre Sede Social Localidad de Toconao			X					
7	Construcción Plazoleta Población El Carmen S.P.A.	X							
8	Mejoramiento Parque Tumisa	X							

		LOCALIDADES							
Nº	NOMBRE	S.P.A URBANO	S.P.A RURAL	TOCONAO	TALABRE	CAMAR	SOCAIRE	PEINE	RIO GRANDE
	San Pedro de Atacama								
9	Mejoramiento Edificaciones Publicas Comuna San Pedro de Atacama	X							
10	Construcción Sombreadero Multicancha Socaire						X		
11	Normalización y Relleno Sanitario S.P.A.	X							
12	Mejoramiento Sistema de Agua Potable Localidad de Talabre				X				
13	Reparación y Normalización Electrica Viviendas Localidad de Socaire						X		
14	Mejoramiento de Sistema de Generación Eléctrica San Pedro de Atacama Equipos	X							
15	Mejoramiento Sistema de Generación Eléctrica San Pedro de Atacama Obras Civiles	X							

		LOCALIDADES							
Nº	NOMBRE	S.P.A URBANO	S.P.A RURAL	TOCONAO	TALABRE	CAMAR	SOCAIRE	PEINE	RIO GRANDE
16	Normalización y Urbanización Nuevos Loteos de Toconao			X					
17	Estudio de Sistema de Agua Potable Ayllu de Catarpe San Pedro de Atacama		X						
18	Ampliación y Urbanización Sectores Varios San Pedro de Atacama Segunda Parte Villa Los Algarrobos	X							
19	Construcción Aducción Solar Localidad de Socaire						X		
20	Normalización y Ampliación Relleno Sanitario San Pedro de Atacama Adquisición Bascula (Equipos)	X							
21	Mantenimiento de Grupos Generadores Eléctricas Localidades Varias San Pedro de Atacama	X							
22	Mejoramiento Escuela Básica E-26 San Pedro de Atacama	X							

# PROYECTOS EN LA COMUNA

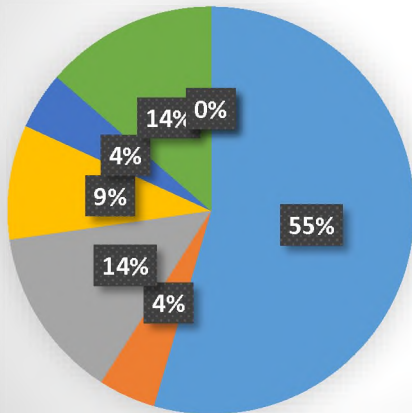

NºPROYECTOS	
SPA URBANO	12
SPA RURAL	01
TOCONAO	03
TALABRE	02
CAMAR	01
SOCAIRE	03
PEINE	0
RIO GRANDE	0



## **AREA SECRETARIA MUNICIPAL**

En el transcurso del año 2016, entre el 01 de enero al 31 de diciembre de 2016, se recepcionaron en total 572 solicitudes ingresadas por audiencias en la municipalidad pertenecientes a la Ley del Lobby.

En cuanto a la Ley de Transparencia, hubo 4 reclamos al Consejo con resolución durante el año 2016.